338.505
CZE

1-30 heft
2-4 mag

CENOVÉ ZPRÁVY

STÁTNÍHO ÚŘADU STATISTICKÉHO

REPUBLIKY ČESKOSLOVENSKÉ

ROČNÍK 1923

SESTAVIL

STÁTNÍ ÚŘAD STATISTICKÝ

PRAHA 1923.
NÁKLADEM VLASTNÍM. — V KOMISI KNIHKUPECTVÍ BURSÍK & KOHOUT V PRAZE.
STÁTNÍ TISKÁRNA V PRAZE.

Obsah dle látky.

(Polotučné číslice značí stránku, číslice v závorkách udávají stránku grafického znázornění, uvedené měsíce jsou měsíce r. **1923**.)

Velkoobchodní ceny a indexy.

Velkoobchodní ceny a indexy hlavních druhů zboží: průměr r. 1922 a leden **2**, únor **8**, březen **32**, duben **41**, květen **64**, červen **72**, červenec **83**, srpen **106**, září **114**, říjen **123**, listopad **143**, prosinec **150**.

Indexy velkoobchodních cen zboží dováženého a domácího podle skupin zboží: průměr 1922 **5**, leden **10**, únor—duben **43**, květen **66**, červen **74**, červenec **85**, srpen **108**, září **116**, říjen **125**, listopad **144**, prosinec **152**.

Indexy velkoobchodních cen v některých státech: do ledna **5** (**1**), **6**; do února **10** (**7**), do března **34** (**31**), do dubna **43** (**39**), **44**; do května **66** (**63**), do června **74** (**71**), do července **85** (**81**), **86**; do srpna **108** (**105**), do září **116** (**113**), do října **125** (**121**), **126**; do listopadu **144** (**141**) do prosince **152** (**149**).

Přehled indexů velkoobchodních cen podle skupin zboží: do dubna **40**, do června **75**, do července **82**, do října **122**.

Průměrné velkoobchodní ceny a indexy některých druhů zemědělských výrobků a masa v Praze: do března **45**, do června **88**, do září **128**.

Velkoobchodní ceny palivového dříví, textilních látek a obuvi: do července **91**, do října **128**.

Indexy velkoobchodních cen hlavních druhů zboží ve zlatě: v červenci **87**, v srpnu—říjnu **127**.

Indexy velkoobchodních cen podle prof. dra. Mildschuha: leden—červenec **90**, leden—říjen **128**.

Theoretické indexy velkoobchodních cen podle kursů amer. dolaru a švýc. franku a cenové hladiny příslušných států: do března **48** (**50**), leden—červen **91** (**92**), leden—říjen **131** (**132**).

Srovnání indexů velkoobchodních a maloobchodních cen některých skupin zboží: do dubna **75** (**76**).

Maloobchodní ceny a indexy.

Způsob šetření a výpočtu indexů, okruh jich platnosti: **11**.

Přehled skupinových indexů maloobchodních cen nejdůležitějších životních potřeb podle zemí: do ledna **14**, do února **27**, do března **35**, do dubna **51**, do května **67**, do června **77**, do července **93**, do srpna **109**, do září **117**, do října **133**, do listopadu **145**, do prosince **153**.

Indexy maloobchodních cen nejdůležitějších životních potřeb podle druhu zboží a zemí: leden **14**, únor **28**, březen **35**, duben **58**, květen **68**, červen **78**, červenec **100**, srpen **110**, září **118**, říjen **138**, listopad **146**, prosinec **154**.

Skupinové indexy maloobchodních cen nejdůležitějších životních potřeb podle cenových oblastí: leden **15**, únor **29**, březen **37**, duben **59**, květen **69**, červen **79**, červenec **101**, srpen **111**, září **119**, říjen **139**, listopad **147**, prosinec **155**.

Maloobchodní ceny nejdůležitějších životních potřeb ve Velké Praze: leden **16**, duben **52**, červenec **94**.

Maloobchodní ceny nejdůležitějších životních potřeb podle cenových oblastí: leden **18**, duben **54**, červenec **96**, říjen **134**.

Maloobchodní ceny a indexy nejdůležitějších životních potřeb ve vnitřní Praze (I.—VIII.), v Brně a v Plzni: leden **26**, únor **30**, březen **38**, duben **60**, květen **70**, červen **80**, červenec **104**, srpen **112**, září **120**, říjen **140**, listopad **148**, prosinec **156**.

Průměrné maloobchodní ceny a indexy nejdůležitějších životních potřeb podle druhů zboží a zemí za rok 1922: **22**.

Indexy maloobchodních cen nejdůležitějších životních potřeb podle druhů zboží, zvážené počtem obyvatelstva podle sčítání r. 1910 a 1921: podle zemí v prosinci 1922 **61**, v oblasti IX. (České Sudety) a X. (Střední Morava) v prosinci 1922 a v lednu 1923 **62**.

Grafické znázornění pohybu skupinových indexů maloobchodních cen nejdůležitějších životních potřeb podle zemí: r. 1921 a 1922 **24** a **25**, r. 1921—červenec 1923 **102** a **103**.

Srovnání indexů velkoobchodních a maloobchodních cen některých skupin zboží: do dubna **75** (**76**).

Kursy devis a různé.

Srovnání kupní síly československé koruny se severoamerickým dolarem: leden 1922—březen 1923 **49**, leden—červen **91**, leden—září **131**; — se švýc. frankem: leden 1922—březen 1923 **49**, leden—červen **91**, leden—září **131**.

Indexy průměrných kursů severoamerického dolaru pro různá místa: leden—září **130**.

Střední kursy cizích devis na pražské burse: r. 1922 **45**, leden—březen **46**, duben—červen **89**, červenec—září **129**.

Indexy průměrných kursů cizích devis na pražské burse (podle zlaté parity Kč a $): leden 1922—březen 1923 **47**, duben—červen **90**, červen—září **130**.

Závěrečné ceny zlata a stříbra v Londýně a New-Yorku: leden—březen **48**.

338.505 5
CZE

Rok 1923. Číslo 1.

CENOVÉ ZPRÁVY

STÁTNÍHO ÚŘADU STATISTICKÉHO

REPUBLIKY ČESKOSLOVENSKÉ.

OBSAH: 1. Velkoobchodní ceny a indexy hlavních druhů zboží v Československé republice pro průměr r. 1922 a leden 1923. — 2. Indexy velkoobchodních cen zboží importovaného a domácího v Československé republice pro průměr r. 1922 a leden 1923. — 3. Indexy velkoobchodních cen v některých státech za prosinec 1921 až leden 1923 k základu: červenec 1914 = 100 (s grafickým znázorněním na str. titulní). — 4. Indexy velkoobchodních cen v různých státech za dobu 1913 až leden 1923.

Grafické znázornění indexů velkoobchodních cen v některých státech za leden 1922 až leden 1923.

(Viz tabulku na str. 5.)

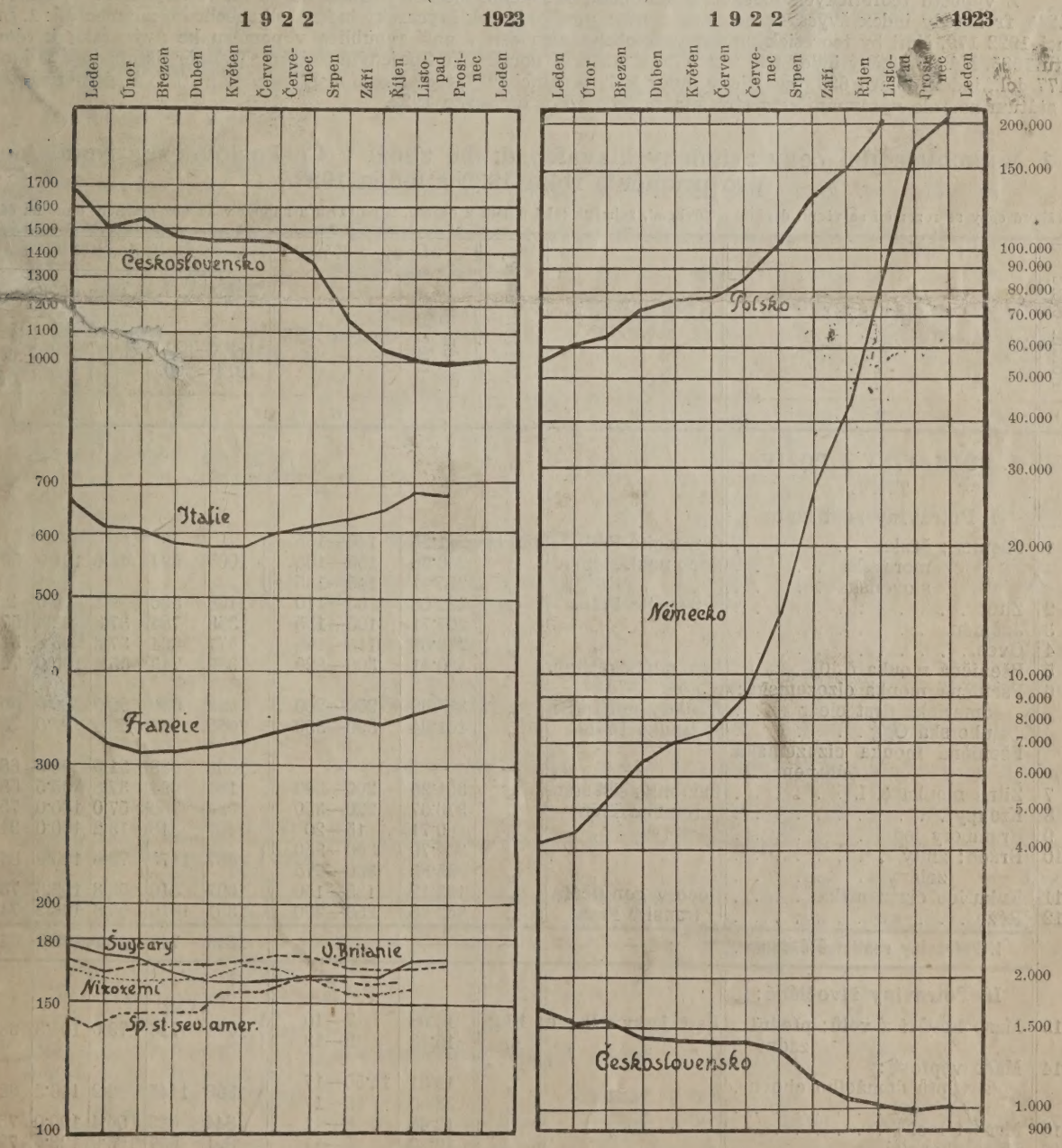

CENA Kč 1·50 bez další přirážky.

Velkoobchodní ceny k 1. lednu 1923.

Cenová hladina se od počátku předchozího měsíce skoro nezměnila, neboť úhrnný index k červenci 1914 nepatrně stoupl z 999 na 1003, anebo — vyjádřeno v cenách prosince 1922 — o 0·6%, takže cenový pokles nepřetržitě trvající od ledna 1922, s přestávkou v únoru, avšak se zvýšenou silou od července, se zastavil, ačkoliv u některých druhů zboží ještě pokračuje; naproti tomu však jinde, obzvláště u masa a tuků, se ceny zvýšily. Potraviny a poživatiny stouply o 0·8%, průmyslové látky a výrobky o 0·5%; rozdíl tu tedy není značný. Spíše pak stouplo v cenách zboží dovážené než zboží původu domácího.

Z potravin a poživatin zlevnily v průměru nepatrně potraviny rostlinné, stejně také i skupina III. (jiné potraviny a poživatiny), ačkoliv tu značně klesl v ceně chmel, o 22%, za to se však obzvláště zdražil surový cukr, o 9½% a sůl o 7%. Potraviny živočišné zdražily v průměru téměř o 6%; na zvýšení průměru tu mělo hlavní podíl maso a to hovězí o 4%, vepřové o 16½% a skopové o 28½%, dále máslo o 12%.

Z průmyslových látek a výrobků stoupla skupina kovů a nerostů o 1·7%; tu jest pozorovati větší cenový pohyb u mědi, jež stoupla o 12%. Textilní suroviny a polotovary stouply o 2·4%, na čemž měly hlavní podíl surová bavlna a surový len. Poslední skupina, obsahující různé průmyslové látky a výrobky, vykazuje zlevnění o 0·9%. Větší cenové změny tu bylo pozorovati u petroleje, jenž zlevnil o 16% a u lněného oleje, jenž stoupl o 13%.

Z cenových indexů cizích, jež sem došly v době od poslední publikace, zaznamenává Francie koncem listopadu 1922 stoupnutí o 3½% proti předchozímu měsíci, Italie jeví nepatrný sestup, Švýcary pak jsou v celku začátkem prosince na téže výši jako počátkem listopadu; Německo (Frankfurter Zeitung) vykazuje začátkem ledna proti prosinci vzestup cen o 23%, jenž jest však menší než vzestup začátkem prosince konstatovaný, kdy činil 77% proti začátku listopadu. V Anglii jest ke konci roku tendence sestupná, ve Spojených Státech menší vzestup.

Z výpočtů teoretických indexů: V listopadu 1922 činil měsíční průměr kursu Kč ve Švýcarsku (v Ženevě) 17.245 fr a tedy index švýcarského franku 609; poněvadž pak švýcarský index velkoobchodní znamenal k 1. prosinci 1922 170, činil by teoretický index velkoobchodních cen v naší republice v poměru ke Švýcarsku k témuž datu 1035. Náš skutečný index 999 jest o 3·5% nižší. V poměru ke Spojeným Státům: průměr listopadového kursu 3·177 dol., index dolaru 638, teoretický index k 1. prosinci 1027, tedy menší než skutečný o 2·7%. V poměru k těmto státům nastalo vyrovnání cenových hladin tedy již v listopadu 1922.

1. Velkoobchodní ceny a indexy hlavních druhů zboží v Československé republice pro průměr*) roku 1922 a leden 1923.

(Veškeré ceny se rozumějí se všemi daněmi a dávkami, zejména také s daní z obratu, u potravin a nápojů však bez potravní daně na čáře.)

Pořad. číslo	Druh zboží	Podmínky obchodní	Jednotka míry	Ceny v Kč: Roční průměr 1922	Ceny v Kč: Leden 1923	Indexy: Roční průměr 1922 — Červenec 1914 = 100	Indexy: Leden 1923 — Červenec 1914 = 100	Indexy: Leden 1923 — Leden 1922 = 100	Indexy: Leden 1923 — Předcházející měsíc = 100	Indexy: Leden 1923 — Roční průměr 1922 = 100
1	2	3	4	5	6	7	8	9	10	11
	A. POTRAVINY A POŽIVATINY.									
	I. Potraviny rostlinné:									
1	Pšenice: česká	transito Praha	100 kg	271·25	146—165					
	moravská	loco nakl. stanice	„	263·96	155—165	1005	594	41·0	101·9	59·2
	slovenská	„ „ „	„	255·41	145—165					
2	Žito	transito Praha	„	222·08	105—110	1108	536	29·1	95·6	48·4
3	Ječmen	„ „	„	207·71	105—135	1358	784	37·8	92·3	57·8
4	Oves	„ „	„	230·62	115—120	1577	804	37·6	95·9	51·0
5	Pšeničná mouka č. 0	loco mlýnská stan.	„	430·41	300—320	989	713	55·4	100·0	72·0
6	Pšeničná mouka cizozemská:									
	americká first clear	franko vagon Děčín	„	385·62	250—260	*952*	*630*	*50·0*	*100·0*	*66·1*
	uherská Ogg	franko Praha	„	461·04	320—330	*1060*	*747*	*52·0*	*97·0*	*70·5*
	Pšeničná mouka cizozemská úhrnem	—	—	—	—	1006	688	51·0	98·5	68·3
7	Žitná mouka č. I.	loco mlýnská stan.	„	361·25	200—220	1194	694	37·8	95·5	58·1
8	Kroupy	transito Praha	„	376·67	220—350	1039	786	57·0	100·0	75·7
9	Brambory jedlé	„ „	„	80·71	15—20	1467	318	13·2	100·0	21·7
10	Hrách: žlutý	„ „	„	369·79	300—350	1357	1175	72·6	100·0	86·6
	zelený	„ „	„	395·83	300—375					
11	Kukuřice cizozemská	loco vagon Děčín	„	193·12	135—150	1097	810	53·8	103·6	73·8
12	Rýže	transito Praha	„	353·75	250—280	1361	1019	55·8	108·2	74·9
	I. Potraviny rostlinné úhrnem	—	—	—	—	1213	743	45·2	99·3	62·3
	II. Potraviny živočišné:									
13	Maso hovězí z volů: přední	Ústř. jatky v Praze	1 kg	13·08	7—10	1078	716	79·0	104·3	66·5
	zadní	„ „ „ „	„	15·43	8—13					
14	Maso vepřové:									
	z vepřů domácího chovu	„ „ „ „	„	19·31	14·50—17	1368	1145	88·2	116·5	83·9
	z bagounů	„ „ „ „	„	18·55	15—17					
15	Maso telecí	„ „ „ „	„	12·66	8—11	844	633	86·4	100·0	75·0
16	Maso skopové	„ „ „ „	„	12·20	7—11	891	657	105·9	128·6	73·8

*) Z měsíčních záznamů k 1. dni každého měsíce.

1. Velkoobchodní ceny a indexy hlavních druhů zboží v Československé republice pro průměr roku 1922 a leden 1923. (Pokračování.)

Pořad. číslo	Druh zboží	Podmínky obchodní	Jednotka míry	Ceny v Kč: Roční průměr 1922	Ceny v Kč: Leden 1923	Indexy: Roční průměr 1922 — Červenec 1914 = 100	Indexy: Leden 1923 — Červenec 1914 = 100	Indexy: Leden 1923 — Leden 1922 = 100	Indexy: Leden 1923 — Předcházející měsíc = 100	Indexy: Leden 1923 — Roční průměr 1922 = 100
1	2	3	4	5	6	7	8	9	10	11
17	Šunka pražská uzená	loco Praha	1 kg	31·04	26—28	1293	1125	87·1	96·4	87·0
18	Sádlo tuzemské syrové . . .	„ „	„	21·45	16—20	*1505*	*1263*	*76·6*	*100·0*	*83·9*
	„ cizozemské:									
	jugoslavské (škvařené) . .	„ „	„	19·95	—	*1353*	—	—	—	—
	americké (lisované) . . .	„ „	„	15·85	11·80—12·50	*1075*	*824*	*61·5*	*104·3*	*76·7*
	Sádlo úhrnem . .	—	—	—	—	1311	1043	69·0	102·1	80·3
19	Máslo: venkovské (selské) . .	„ „	1 kg	33·20	28—30	1413	1179	66·6	111·9	83·3
	čajové (mlékárenské) .	„ „	„	42·87	32—36					
20	Margarin tuzemský	„ „	„	14·83	10·50	927	656	50·0	95·5	70·8
21	Vejce: česká a moravská:									
	čerstvá	„ „	1 bedna = 1440 kusů	1583·33	1550—1632	1614	1534	96·4	96·7	95·0
	vápenná	„ „	„	1530·—	1350—1440					
	slovenská: čerstvá	„ „	„	1466·50	1440—1488					
	vápenná . . .	„ „	„	1490·50	1296—1344					
	II. Potraviny živočišné úhrnem .	—	—	—	—	**1193**	**965**	**81·0**	**105·8**	**79·5**
	III. Různé jiné potraviny a poživatiny:									
22	Cukr surový (prvý výrobek při 88% rendementu)	franko Ústí n. L.	100 kg	310·57	220—240	1462	1082	67·6	109·5	74·1
23	Rafináda tuzemská zdaněná, velké homole	franko stan. určení	„	593·10	411·—	793	550	65·2	100·0	69·3
24	Rafináda nezdaněná na vývoz, krystal v pytlích	franko stát. hranice	„	415·83	337·50	1512	1227	79·4	103·1	81·2
25	Sůl kuchyňská jemná:									
	tuzemská	loco Praha	„	229·83	220·—	*950*	*909*	*85·3*	*100·0*	*95·7*
	německá	„ „	„	133·54	145·—	*552*	*599*	*107·4*	*113·7*	*108·6*
	Sůl úhrnem . .	—	—	—	—	751	754	96·3	106·8	102·1
26	Káva surová:									
	Santos superior	loco Praha	1 kg	27·62	22·50—23·—	1061	874	70·3	98·5	82·4
	Rio	„ „	„	24·43	19·50—20·—					
	Guatemala	„ „	„	33·02	24·50—31·—					
27	Kakao práškové: tuzemské .	„ „	„	25·24	15·—	800	584	60·2	97·3	72·8
	holandské .	„ „	„	31·01	26—27·50					
28	Čaj: Souchong	„ „	„	50·52	44—45	1158	1066	90·6	99·9	92·3
	Orange pecco	„ „	„	57·46	52—59					
29	Chmel: žatecký	loco nakl. stanice	50 kg	2283·33	620—720	894	266	14·7	77·8	29·7
	úštěcký	„ „ „	„	2038·33	580—650					
30	Slad	franko stan. slad.	100 kg	404·58	245—250	1485	908	45·0	100·0	61·2
31	Pivo obyčejné 10° světlé . .	loco pivovar Praha	1 hl	220·83	170	1237	952	72·3	100·0	77·0
32	Pivo plzeňské:									
	10° ležák	loco pivovar	„	260·—	230	1127	990	84·4	100·0	87·8
	12° exportní „Prazdroj“ . .	„ „	„	316·50	276					
33	Víno výčepní stolní	loco Praha	„	1142·91	700—950	1633	1179	61·6	94·3	72·2
34	Tabák: doutníky „Kuba“ . . .	loco hlavní sklad	100 kusů	87·—	72·—	776	651	80·5	100·0	84·4
	cigarety „Sport“ . . .	„ „ „	„	17·70	16·20					
	dýmkový obyčejný . .	„ „ „	1 kg	22·80	18·—					
35	Seno lisované	loco nakl. stanice	100 kg	236·67	150—160	2559	1676	49·2	96·9	65·5
36	Sláma: krmná, lisovaná (ječná a ovesná)	„ „ „	„	88·12	90—95	1743	1830	88·1	100·0	105·0
	„ ke stlaní, lisovaná v drátě	„ „ „	„	88·12	90—95					
	III. Různé jiné potraviny a poživatiny úhrnem . .	—	—	—	—	**1266**	**973**	**68·2**	**98·9**	**77·1**
	A. Potraviny a poživatiny úhrnem .	—	—	—	—	**1230**	**894**	**63·7**	**100·8**	**72·8**
	B. PRŮMYSLOVÉ LÁTKY A VÝROBKY.									
	I. Kovy a nerosty:									
37	Slévárenské železo č. I. . . .	loco stanice hutní	100 kg	139·48	60—70	1578	735	35·4	100·0	46·6
38	Železo (polotovary a tovary):									
	plávkové železo (ingoty)	„ „ „	„	195·29	110·—	1369	833	53·3	100·0	61·0
	tyčové železo	„ „ „	„	250·33	155·—					
	jemné plechy pod 1 mm	„ „ „	„	340·07	220·—					

1. Velkoobchodní ceny a indexy hlavních druhů zboží v Československé republice pro průměr roku 1922 a leden 1923. (Pokračování.)

Pořad. číslo	Druh zboží	Podmínky obchodní	Jednotka míry	Ceny v Kč: Roční průměr 1922	Ceny v Kč: Leden 1923	Indexy: Roční průměr 1922 — Červenec 1914 = 100	Indexy: Leden 1923 — Červenec 1914 = 100	Indexy: Leden 1923 — Leden 1922 = 100	Indexy: Leden 1923 — Předcházející měsíc = 100	Indexy: Leden 1923 — Roční průměr 1922 = 100
1	2	3	4	5	6	7	8	9	10	11
39	Nástrojová ocel Ia nelegovaná	loco stanice hutní	1 kg	9·69	8·25	1846	1571	82·5	100·0	85·1
40	Měď elektrolytická wirebars .	loco Praha	„	15·03	11·73	939	733	53·7	111·7	78·0
41	Olovo	loco huť	100 kg	559·58	380·—	1101	747	45·5	100·0	67·9
42	Kamenné uhlí kusové:									
	ostravské	loco důl	„	38·48	24·87	1984	1421	68·5	101·0	72·4
	kladenské	„ „	„	37·16	29·84					
43	Koks ostravský, kusový . . .	loco závod	„	56·26	33·95	2813	1697	47·2	100·9	60·3
44	Hnědé uhlí kusové:									
	mostecké „Julius“	loco důl	„	11·99	11·03	1576	1466	99·5	100·3	92·9
	falknovské „Union“ — Nové Sedlo	„ „	„	14·66	13·76					
	I. Kovy a nerosty úhrnem . .	—	—	—	—	**1651**	**1150**	**60·7**	**101·7**	**70·5**
	II. Textilie:									
45	Bavlna fully middling americká	franko přádelna	1 kg	24·60	21·70—23·—	1567	1424	71·2	105·5	90·9
46	Bavlněná příze:									
	36 warpcops americká . .	loco přádelna	„	47·62	31—34·17	1614	1112	43·2	101·7	68·9
	20 cops americká	„ „	„	37·73	25—28·05					
	16 východoind. cops . . .	„ „	„	33·13	19—26·01					
47	Vlna ovčí praná slovenská:									
	sčesová A, A/AA, AA . . .	franko továrna	„	90·08	55·20—80·40	1480	1074	68·8	100·0	72·6
	soukenická A, A/AA, AA .	„ „	„	80·59	48—68·50					
48	Vlna ovčí praná zámořská:									
	sčesová A, A/AA, AA . . .	„ „	„	100·78	73—95·—	1515	1255	76·2	97·6	82·8
	soukenická A, A/AA, AA .	„ „	„	89·17	61—85·—					
49	Hedvábí surové:									
	it. grège 13/15 den. exquis .	„ „	„	856·12	582—616·—	1751	1148	44·2	98·4	65·8
	it. trame 28/30 den. exquis surová	„ „	„	886·70	582—616					
	it. organsine 20/22 den. exquis surový	„ „	„	1055·37	612—652					
50	Juta: surová first actual . . .	„ „	100 kg	675·67	613·—	*1008*	*915*	*74·8*	*103·7*	*90·7*
	příze č. 6. S útek . . .	loco továrna	„	1267·58	943·—	*1152*	*857*	*52·4*	*100·2*	*74·4*
	Juta úhrnem . .	—	—	—	—	1080	886	63·6	101·9	82·5
51	Len, tuzemský surový vytřený:									
	I.	franko přádelna	„	1616·67	800—1100·—	*1478*	*773*	*32·8*	*123·7*	*51·5*
	II.	„ „	„	1233·33	500—700					
	III.	„ „	„	793·75	250—500					
	Lněná příze č. 40	loco přádelna	1 kopa	1817·91	1100—1195	*2316*	*1462*	*44·1*	*100·0*	*63·1*
	Len úhrnem . .	—	—	—	—	1897	1117	38·4	111·8	57·3
	II. Textilie úhrnem . .	—	—	—	—	**1558**	**1145**	**57·9**	**102·4**	**74·4**
	III. Jiné průmyslové látky a výrobky:									
52	Kůže surová: telecí	loco Praha	1 kg	15·19	8—11·60	632	413	38·1	103·6	65·3
	hovězí	„ „	„	9·89	5·50—7·60					
53	Kůže vydělaná: tříslová podešev	„ „	„	49·54	30—38·—	928	632	41·8	103·0	67·9
	box teletina . .	„ „	1 angl. st.	13·—	6—11·50					
54	Líh čistý zdaněný (nad 96 hl⁰ v jedné nádobě)	franko stanice určení	100 hl⁰	3980·—	3530—3545	1941	1726	85·7	100·0	88·9
55	Petrolej, Standard white . . .	bez obalu, parita Bohumín	100 kg	273·32	205·—	1438	1079	53·6	83·7	75·0
56	Olej strojní:									
	lehký visk. 3/4 záp. 50⁰ C . .	franko Praha se sudy	„	504·83	306·—	*2252*	*1340*	*39·2*	*100·0*	*59·5*
	střední visk. 4/6 záp. 50⁰ C .	„ „ „ „	„	602·24	351·90					
	těžký visk. 6/8 záp. 50 ⁰C . .	„ „ „ „	„	684·29	408·—					
	Olej lněný	loco Praha se sudy	1 kg	11·15	8·87—8·93	*1858*	*1483*	*61·4*	*112·7*	*79·8*
	Olej úhrnem . .	—	—	—	—	2055	1412	50·3	106·3	69·7
57	Soda krystalová	franko Praha i s obalem	100 kg	128·23	100—105	1835	1467	72·7	100·1	79·9
	amoniaková	„ „ „„ „	„	223·97	178·98					
58	Sklo:									
	tabulové 4/4 (1·5—1·8 mm) III. druh	franko Praha	1 m²	29·41	22·50—25·—	1611	1301	73·1	100·0	80·8
59	lité: 1/2 l pivní sklenice .	„ „	100 kusů	373·64	230—300·—	1589	1127	64·4	93·0	70·9

1. Velkoobchodní ceny a indexy hlavních druhů zboží v Československé republice pro průměr roku 1922 a leden 1923. (Dokončení.)

Pořad. číslo	Druh zboží	Podmínky obchodní	Jednotka míry	Ceny v Kč: Roční průměr 1922	Ceny v Kč: Leden 1923	Indexy: Roční průměr 1922 — Červenec 1914 = 100	Indexy: Leden 1923 — Červenec 1914 = 100	Indexy: Leden 1923 — Leden 1922 = 100	Indexy: Leden 1923 — Předcházející měsíc = 100	Indexy: Leden 1923 — Roční průměr 1922 = 100
1	2	3	4	5	6	7	8	9	10	11
60	Sklo duté 1/5 l odlívky s leptaným proužkem IIa	franko Praha	100 kusů	134·53	80—110	1181	886	66·2	97·3	74·4
	1 l láhve	„ „	„ „	207·16	145—179					
61	Dřevo tvrdé dubové:									
	kulatina	loco les	1 m³	442·91	380—500	*1476*	*1467*	*92·6*	*100·0*	*99·3*
	řezivo neomítané	franko vagon naklád. stanice	„	879·58	700—1000	*1099*	*1062*	*77·3*	*100·0*	*96·6*
	Dřevo tvrdé úhrnem	—	—	—	—	1287	1264	84·9	100·0	97·9
62	Dřevo měkké (smrk, jedle, borovice):									
	kulatina	loco les	1 m³	144·17	110—200	*686*	*738*	*93·9*	*100·0*	*107·5*
	řezivo omítané 4, 5—6 m dl.	franko vagon naklád. stanice	„	492·50	300—650	*842*	*812*	*76·0*	*100·0*	*96·4*
	Dřevo měkké úhrnem	—	—	—	—	764	775	84·9	100·0	101·9
63	Celulosa: bělená	loco Praha	1 kg	4·33	2·80—3·10	1691	1128	47·3	100·0	66·6
	nebělená	„ „	„	2·92	1·75—2·05					
64	Papír rotační 50 g	„ „	„	4·42	3·15—3·70	1551	1202	67·8	100·0	77·5
65	Kaolin k výrobě porculánu Ia (pro tuzem. výrobu i vývoz)	franko naklád. stanice	100 kg	88·29	68·34—87·83	1358	1201	86·8	100·3	88·4
66	Cement portlandský	loco Praha	„	53·96	40·40—44·73	1363	1075	69·3	97·7	78·9
67	Cihly: strojní	„ „	1000 kusů	370·—	340—350	1183	1091	77·4	100·0	92·2
	ruční	„ „	„	340·—	300—320					
	III. Jiné průmyslové látky a výrobky úhrnem	—	—	—	—	**1401**	**1111**	**66·5**	**99·1**	**79·8**
	B. Průmysl. látky a výrobky úhrnem	—	—	—	—	**1501**	**1129**	**63·1**	**100·5**	**76·2**
	Úhrnný index velkoobchodní	—	—	—	—	**1355**	**1003**	**63·4**	**100·6**	**74·3**

2. **Indexy velkoobchodních cen zboží importovaného a domácího v Československé republice pro průměr roku 1922 a leden 1923 podle skupin zboží.**

Skupina zboží: a) zboží importované b) zboží domácí		Červenec 1914 = 100: Průměr 1922	Červenec 1914 = 100: leden 1923	Leden 1922 = 100	Předcház. měsíc = 100	Průměr 1922 = 100
A. Potraviny a poživatiny	a	1066	829	69·3	101·8	80·6
	b	1278	918	63·1	100·7	71·3
B. Průmyslové látky a výrobky	a	1506	1124	57·4	99·8	76·4
	b	1521	1142	64·2	100·9	75·9
Úhrnný index velkoobchodní	a	1247	951	64·4	101·0	78·9
	b	1393	1023	63·6	100·8	73·4

3. **Indexy velkoobchodních cen v některých státech za prosinec 1921 až leden 1923 k základu: Červenec 1914 = 100.** (Grafické znázornění viz na straně titulní.)

Stát	Velká Britanie (Economist)	Francie	Italie (Bachi)	Německo (Frankfurter Zeitung)	Nizozemí [1])	Polsko [2])	Švýcary	Spojené státy severoamerické (Bureau of Labor Statistics)	Československo (úřední)
1921: Prosinec	170	333	648	—	165	57046	178	144	—
1922: Leden	167	320	629	4217	161	59231	176	142	1675
Únor	166	313	612	4599	162	63445	171	145	1520
Březen	167	314	581	5420	161	73729	171	146	1552
Duben	167	320	574	6703	161	75106	163	147	1491
Květen	170	323	570	7384	165	78634	161	153	1471
Červen	171	332	585	7851	167	87694	160	155	1471
Červenec	171	332	607	9102	162	101587	161	160	1464
Srpen	166	338	622	13978	155	135786	163	160	1386
Září	164	336	633	29116	153	152365	163	158	1155
Říjen	166	345	655	43223	156	201326	163	159	1059
Listopad	167	359	650	94492			169	161	1017
Prosinec	166			167412			170		999
1923: Leden				205417					1003

[1]) 1913 = 100. — [2]) Leden 1914 = 100.

4. Indexy velkoobchodních cen v různých státech za dobu 1913 až leden 1923.

Stát	Belgie (úřední)	Velká Britanie: Board of Trade	Velká Britanie: Economist	Velká Britanie: Statist	Velká Britanie: Times	Bulharsko (úřední)	Dánsko (Finanstidende)	Francie (úřední)	Italie (prof. Bachi)	Německo: říšský úřad statistický	Německo: Frankfurter Zeitung	Nizozemí (úřední)	Norsko (Ökonomisk Revue)	Polsko (úřední)	Švédsko (Svensk Handelstidning)	Švýcary (Neue Zürcher Zeitung)	Kanada (úřední)	Spojené státy severoamerické: Bureau of Labor Statistics	Spojené státy severoamerické: Federal Reserve Board	Spojené státy severoamerické: Dun's Review	Spojené státy severoamerické: Bradstreet	Japonsko (Banka japonská)	Jižní Afrika (úřední)	Australie (úřední)	Československo: Prof. dr. Mildschuh	Československo: Nár. Listy	Československo: Státní úřad statistický
Počet druhů zboží	128[7]	150[1)5)]	44[5)]	45[5)]	60[5)]	38[6)]	33[2)]	45[5)]	100[5)11)]	38[1)6)]	98[3)]	53[5)]	93[5)]	58[5)]	47[4)]	71[1)2)]	271[4)]	404[1)6)]	104[1)6)]	200[1)2)]	96[2)]	56[6)]	188	92[1)5)]	11[1)4)]	74[6)]	67[2)]
1913	—	100	100	100	100	100	100[10)]	100	100	100	—	100	—	—	100[17)]	—	100	100	100	100	100	100	100	100	—	—	—
1914	100[8)]	—	99	98	—	121	—	102	96	106	100[12)]	105	115[14)15)]	100[16)]	116	100[12)]	100	98	—	101	97	95	97	106	100[12)]	100[12)]	100[12)]
1915	—	—	123	127	—	185	—	140	133	142	—	145	159[15)]	—	145	—	109	101	—	104	107	97	107	147	—	—	—
1916	—	—	160	159	—	268	—	189	201	153	—	222	233[15)]	—	185	—	134	127	—	122	128	117	123	138	—	—	—
1917	—	—	204	206	—	667	—	262	299	179	—	286	341[15)]	—	244	—	175	177	—	169	170	149	141	153	—	—	—
1918	—	—	225	226	—	831	—	340	409	217	—	392	345[15)]	—	339	—	205	194	—	190	203	196	153	178	—	—	—
1919	—	—	235	242	—	1166	—	357	364	415	—	297	322[15)]	—	330	—	216	206	211	190	203	239	165	189	—	—	—
1920	—	307	283	295	328	2392	—	510	624	1486	1965[13)]	281	377[15)]	—	347	—	250	226	239	205	204	260	223	228	1542[15)]	—	—
1921	366[9)]	197	181	188	189	2006	250	345	577	1911	2130[13)]	181	269[15)]	—	211	195	182	147	148	141	123	200	160	176	1453[18)]	1843[19)]	—
1922: leden	366	164	159	156	159	2172	178	314	577	3665	4217	161	260	59231	170	176	168	138	142	136	123	206	131	154	1595	1617	1675
únor	356	162	158	155	156	2272	177	307	562	4103	4599	162	253	63445	166	171	169	141	146	136	124	204	—	154	1470	1559	1520
březen	350	160	160	157	156	2287	182	308	533	5433	5420	161	240	73729	164	171	166	142	147	140	126	201	—	153	1458	1505	1552
duben	344	160	159	159	158	2514	178	314	527	6355	6703	161	236	75106	165	163	166	143	149	137	125	198	128	155	1479	1466	1491
květen	348	160	162	159	158	2695	177	317	523	6458	7384	165	231	78634	164	161	167	148	158	139	127	194	—	162	1477	1437	1471
červen	356	160	163	159	159	2436	179	326	537	7030	7851	167	230	87694	164	160	165	150	161	141	129	197	—	163	1455	1438	1471
červenec	360	160	163	158	159	2489	180	326	557	10059	9102	162	232	101587	165	161	166	155	165	144	131	201	126	164	1440	1375	1464
srpen	360	156	158	152	156	2526	180	332	571	19202	13978	155	227	135786	163	163	164	155	165	144	131	195	—	163	1388	1233	1386
září	364	154	156	150	156	2531	178	330	582	28698	29116	153	225	152365	158	163	163	153	164	143	131	193	—	165	1198	1070	1155
říjen	385	155	158	153	159	2558	176	339	601	56601	43223	156	221	201326	155	163	163	154	165	145	136	190	129	166	1090	996	1059
listopad	408	157	159	154	161		180	352	596	115.101	94492		221	275600	154	169	164	156	164	151	145		—		1088	957	1017
prosinec			158				182				167412					170				153	150		—		1039		999
1923: leden							181				205417																1003

[1)] Index vážený. [2)] Index k 1. dni příslušného měsíce. [3)] Index k počátku měsíce. [4)] Index k středu měsíce. [5)] Index ke konci měsíce. [6)] Index k měsíčnímu průměru. [7)] Index k průměru posledních 14 dní měsíce. [8)] Duben. [9)] Průměr posledních 5 měsíců. [10)] Červenec 1912 — červen 1914. [11)] Do r. 1919 44 druhů zboží, v r. 1920 a 1921 76 druhů zboží, v r. 1922 100 druhů zboží. [12)] Červenec. [13)] Pro začátek roku. [14)] 1. pololetí 1914 = 100. [15)] Index ke konci roku. [16)] Leden. [17)] Červenec 1913 — červen 1914. [18)] Indexy činí postupně v jednotlivých měsících r. 1921: 1458, 1460, 1317, 1323, 1326, 1270, 1259, 1361, 1653, 1654, 1681, 1674. [19)] Prosinec, říjen: 1875, listopad: 1913.

Sestavilo VII. oddělení Státního úřadu statistického. — Vydal svým nákladem Státní úřad statistický v lednu 1923. — Státní tiskárna v Praze.
V komisi knihkupectví Bursík & Kohout v Praze.

338.505
CZE
UNIVERSITY OF ILLINOIS LIBRARY
OCT 13 1921
#1,4-7 here
No. 1
Price
Reports

Rok 1921. Číslo 1.

CENOVÉ ZPRÁVY

STÁTNÍHO ÚŘADU STATISTICKÉHO

REPUBLIKY ČESKOSLOVENSKÉ

OBSAH: 1. Indexy maloobchodních cen za I. pololetí 1921. — 2. Indexy velkoobchodních cen v některých důležitějších státech.

1. Indexy maloobchodních cen za první pololetí 1921.

O tom, jakým způsobem jsou zjišťovány ceny v drobném prodeji a jaké methody jest k výpočtu indexů použito, bylo pojednáno v čís. 4.—5. ročníku II. Československého statistického věstníku a v úvodních textech k čís. 8. Zpráv Státního úřadu statistického a k čís. 1. Zpráv Hospodářské zpravodajské stanice při Státním úřadě statistickém. Indexy cenové byly uveřejněny mimo to také v dalších číslech Zpráv Hospodářské zpravodajské stanice (2., 3. a 5.). Poněvadž v důsledku změny v organisaci úřadu cenová statistika byla odloučena od Hospodářské zpravodajské stanice, otiskují se zde znovu indexy za všechny měsíce prvního pololetí tohoto roku.

Indexy ty nejsou však pouhým otiskem dříve uveřejněných indexních čísel, neboť v těch případech, kde z některých míst nebyly oznámeny ceny za některé druhy zboží, bylo pro výpočet scházejících indexů použito interpolační methody na základě funkce parabolické druhého tupně; Lagrangeovy interpolační methody nemohlo býti použito, poněvadž statistické řady jsou dosud příliš krátké. Stalo se tak z toho důvodu, že byla pociťována potřeba, aby při výpočtu úhrnných indexů byly indexy všech v šetření obsažených druhů zboží zastoupeny, jelikož úhrnný index jinak měsíc k měsíci povážlivě kolísal, obzvláště proto, že jsou v šetření zahrnuty také některé druhy zboží saisonního. Supponuje se zde tudíž rovnoměrné zvýšení nebo snížení ceny toho kterého zboží, tak jak vychází ze srovnání nejbližších dodaných cenových dat. Kde vzhledem k naprostému nedostatku dat nebyla ani interpolace možna, bylo suppletorně použito buď sousedních hodnot nebo oblastních, po případě zemských cenových průměrů. Úhrnný index stává se takto vyrovnanějším.

Přes tato právě uvedená zlepšení jest však zdůrazniti, že při používání těchto indexů, obzvláště úhrnných, jest třeba opatrnosti; zejména pro vyrovnávání mzdových sporů nelze jich bez určitých výhrad použíti.

Především představují tyto úhrnné indexy u obou skupin jen arithmetický průměr indexů jednotlivých druhů zboží; znamenají tedy jen průměrné zdražení t ě c h (a j e n t ě c h!) předmětů, jež jsou v šetření zahrnuty, nikoli však zdražení veškerých nákladů životních nejširších vrstev lidových proti červenci 1914. Za tím účelem bylo by třeba rozšířiti šetření i na některé další životní potřeby, na př. na nájemné z bytů, jež proti mírovým dobám stouplo jen nepatrně a způsobilo by tedy značné snížení indexů, jakož i znáti kvotu spotřeby každého zboží ať již na hlavu obyvatelstva anebo — což jest ovšem správnější — na rodinu určitého typu, ve kterémž směru šetření nebylo ještě ukončeno.

Takovýto index nákladů životních by byl zajisté značně nižší než pouhý průměrný index cenový I. skupiny, třeba že by onen index zahrnoval i zboží ze skupiny II., jehož ceny stouply značněji než ceny potravin a některých jiných předmětů každodenní potřeby. Vychází to i z výpočtů prof. Dra Mildschuha v brožuře „Naše valuta a italská“ (nákladem Času) a v č. 9. letošního ročníku „Naší Doby“. Dr. Mildschuh zahrnuje v úhrnný index ceny 11 různých druhů zboží, při čemž stanovil váhu (koefficient závažnosti) jednotlivých předmětů takto: mouka

CENA Kč. 1·— bez další přirážky.

2, cukr 1½, hovězí maso, textilie, uhlí, pivo — každý statek po 1, máslo, obuv, petrolej, palivové dříví, železo — pokaždé ½ (úhrn koefficientů = 10). Takto zjistil v poměru k cenám z července 1914 pro Prahu index zdražení: v posledních měsících 1920 1542, pro rok 1921 — leden 1458, únor 1460, březen 1317, duben 1323, květen 1326. Výsledky zdejších výpočtů i prof. Dr. Mildschuha lze přímo srovnávati, neboť jest tu stejný pramen: cenové zprávy statistického úřadu města Prahy (ve zdejších tabulkách chybějí ovšem ceny železa).

že indexy vyznačující průměrné zdražení určitých statků nejsou totožné s indexy životních nákladů v technickém slova smyslu a že se často k nim ani neblíží, jest patrno i ze zdejšího sestavení. Kdežto index druhé skupiny dále klesá, jest u úhrnných indexů prvé skupiny pozorovati v červnu skoro vesměs zvýšení proti květnu; přihlédne-li se však blíže, jest zřejmo, že zvýšení způsobují rané brambory a hlávkové zelí, tedy předměty, jež pro svoji cenu v tomto měsíci nebyly a pravidelně i v jiných letech nebývají dostupny lidovým vrstvám. Lze tedy z toho souditi, že náklady životní těchto vrstev se v červnu nezvýšily, nýbrž že se spíše se zřetelem ke klesajícím cenám některých potravin a textilií snížily.

Pokud jde o základ indexů, t. j. ceny z července 1914, byly dožádány městské úřady, aby byly zjištěny nikoli snad podle paměti zapisujících funkcionářů, nýbrž na základě písemných záznamů (zápisků tržních správ, obchodních knih a jiných obchodních listin konsumních spolků, obchodníků a pod.). Z obsahu cenových zpráv za toto období sem došlých lze však souditi, že výzvě Státního úřadu statistického nebylo z valné části vyhověno, takže tyto cenové záznamy jsou pouze odhadem cenových poměrů před 7 lety, krátce před započetím války stávajících. V důsledku této okolnosti jest základ výpočtu pro každé místo individuelně vykazované jiný, čímž se vysvětlují značné divergence tu a tam se vyskytující.

Avšak ani zpravodajství za běžný rok nelze vždy ušetřiti výtek nepřesného šetření. Městské úřady nevěnovaly se dříve stálému zpravodajství cenovému; ponenáhlu se však i v tomto směru poměry lepší a kvalita cenových zpráv se zdokonaluje. Jest tu však rozeznávati: cenové zprávy týkající se potravin a jiných předmětů každodenní spotřeby jsou až na nepříliš značné výjimky dosti spolehlivé, kdežto pro podávání zpráv o cenách zboží spadajícího do II. skupiny nedostává se obecním funkcionářům větším dílem potřebných odborných znalostí, takže cenové záznamy této skupiny nemohou činiti nároku na přesnost. Bude třeba zpravodajskou službu v tomto směru zreformovati a svěřiti ji přímo obchodníkům. O způsobu nové úpravy zpravodajské služby, o novém výběru druhů zboží, jež by bylo do šetření zahrnouti, jakož i o případném upuštění od cen z července 1914, jako základu pro výpočet indexů, bude rozhodnuto příslušným výborem Statistické rady státní.

Do konce tohoto roku bude se díti publikace způsobem dosavadním, pouze s tou obměnou, že cenové zprávy budou tímto číslem počínajíc vydávány jako zvláštní periodická publikace Státního úřadu statistického, ve které budou kromě cenových indexů měsíčně uveřejňovaných uvedeny každé čtvrtletí také absolutní ceny potravin a některých důležitějších předmětů spotřebních, jež tvoří podklad k výpočtu indexních čísel. Současně bude za účelem srovnání přihlíženo k význačnějším indexům v cizině uveřejňovaným.

POZNÁMKY

k následujícím tabulkám.

U mouky a cukru znamená první číslo index cen maximálních, druhé číslo, v závorce uvedené, index cen průměrných vůbec. Kde u skupiny I. je udán pouze jeden index, tam cena v podloudném, případně volném prodeji zmíněného zboží nebyla sdělena.

V lednu nebyla udána data pro Aš, Teplice-Šanov, Přerov a pro Podkarpatskou Rus.

Z Mostu sděleny pouze ceny skupiny I. v květnu a v červnu; Komárno udalo pouze ceny pro červen t. r.

A. Indexy maloobchodních cen nejdůležitějších životních potřeb podle druhů zboží a zemí.

Červenec 1914 = 100.

Pořad. čís.	Druh zboží	Velká Praha						Čechy					
		leden	únor	březen	duben	květen	červen	leden	únor	březen	duben	květen	červen
		1921						1921					
	I. Potraviny, palivo, petrolej a mýdlo:												
1.	Mouka chlebová	357 (1428)	357 (1250)	357 (1354)	357 (1050)	357 (982)	357 (1003)	357 (2228)	357 (1261)	357 (1418)	357 (1024)	357 (1007)	357 (879)
2.	„ bílá k vaření nebo pečení	488 (2439)	488 (1561)	488 (1080)	488 (1327)	488 (1276)	488 (1139)	476 (2871)	476 (1455)	476 (1307)	476 (1257)	476 (1233)	476 (1143)
3.	Brambory	898	783	792	925	775	3375	1460	1080	1060	1110	1070	3230
4.	Maso hovězí	1343	1136	993	1010	1055	1056	1305	1102	975	1006	1095	1061
5.	„ vepřové	1404	1139	1074	1181	1133	1172	1454	1194	1021	1208	1259	1235
6.	„ skopové	1457	1316	1177	1173	1141	1112	1434	1292	1161	1187	1210	1129
7.	Salám obyčejný	1565	1258	1124	1073	1063	981	1549	1334	1190	1167	1198	1117
8.	Husa zabitá	1634	1594	1418	1543	1367	1229	1583	1576	1345	1527	1401	1317
9.	Vepřové sádlo syrové	2136	2042	1845	1918	1828	1860	2075	1947	1749	1833	1751	1739
10.	Máslo nepřepuštěné	1851	1793	1607	1898	1874	1746	1759	1680	1662	1882	1923	1733
11.	Margarin	2033	1728	1659	1569	1572	1433	2194	1876	1818	1720	1691	1585
12.	Jiné jedlé tuky (ceres, kunerol atd.)	2497	2129	2043	2020	1952	1736	2509	2162	1992	1991	1930	1770
13.	Mléko	1415	1388	1438	1481	1442	1346	1225	1132	1150	1172	1146	1104
14.	Vejce	2214	1828	1329	1271	1271	1314	2157	1786	1243	1243	1329	1329
15.	Cukr	1025 (1500)	1025 (1034)	1025 (1026)	1025 (1014)	1025 (1027)	1025 (1042)	1012 (1902)	1012 (1034)	1012 (1074)	1012 (1038)	1012 (1056)	1012 (1037)
16.	Hrách	1791	1454	1191	1300	1268	1191	1823	1618	1379	1392	1367	1320
17.	Čočka	1111	1439	1372	1393	1376	1522	1874	1845	1704	1523	1559	1586
18.	Zelí hlávkové	1657	2593	4179	3843	3640	3571	1469	2523	4092	4359	5577	3585
19.	„ nakládané	1371	1300	1129	1064	1000	1121	900	895	815	790	745	795
20.	Káva obilná	1344	1370	1344	1337	1395	1489	1214	1344	1343	1236	1356	1417
21.	Pivo obyčejné	715	726	803	776	765	791	526	592	568	560	570	582
22.	Uhlí kamenné	1592	1598	1517	1586	1534	1513	1997	1805	1792	1859	1729	1827
23.	„ hnědé	1931	1302	1324	1248	1199	1160	1901	1662	1603	1535	1462	1466
24.	Dříví tvrdé s dovozem	1673	1474	1467	1467	1355	1234	1747	1270	1270	1328	1240	1225
25.	„ měkké „	1400	1154	1101	1209	1307	1136	1357	1007	1024	1083	1032	1023
26.	Petrolej	2008	1834	1684	1558	1560	1582	3711	2130	2127	1897	1957	1886
27.	Mýdlo jádrové obyčejné	3041	2929	2705	2715	2496	2137	3354	3370	3047	2884	2731	2488
	Indexové číslo skupiny I.	**1554 (1683)**	**1451 (1491)**	**1414 (1473)**	**1423 (1480)**	**1379 (1428)**	**1436 (1484)**	**1645 (1836)**	**1484 (1554)**	**1443 (1516)**	**1457 (1511)**	**1488 (1542)**	**1459 (1504)**
	II. Látky, obuv, klobouky:												
	a) Látky:												
28.	Bavlněné látky šatové	3703	4458	3364	3791	3782	3574	3191	3528	2864	3132	3008	2574
29.	Štruks rumburský	5653	5000	4064	4556	4067	3374	4413	3922	3479	3570	3424	2959
30.	Oxford	3734	3620	2968	2752	2508	1972	3095	2927	2660	2303	1962	1746
31.	Flanel	3915	3491	3283	3117	2876	2297	3285	3063	2926	2818	2267	1806
32.	Kreton	4264	4234	3907	3324	3744	2734	3979	3865	3664	3369	2949	2377
33.	Barchet	3722	3257	2615	2739	2730	2217	3283	3001	2596	2500	2282	2021
34.	Kaliko	3529	3602	3045	2882	2482	1845	3575	4072	3433	2892	2175	1810
35.	Kanafas	4300	4220	3929	2096	2331	1667	4086	4072	3708	2326	1898	1482
	b) Obuv:												
36.	mužská čís. 40—46 z hovězíny, rámově šitá (strojně neb ručně)	1341	1303	1341	1406	1268	1384	1691	1580	1512	1574	1603	1552
37.	ženská čís. 36—42 téhož druhu	1213	1384	1292	1311	1195	1328	1640	1646	1526	1537	1602	1553
38.	chlapecká čís. 36—39 z mastné hladké hovězíny, kolíčkovaná	1133	1294	1265	1338	1302	1271	1663	1660	1559	1657	1734	1589
39.	dětská z hlazené koniny neb teletiny černé barvy (kolíčkovaná)	996	1185	1210	1375	1163	1281	1601	1580	1509	1553	1571	1549
	c) Klobouky mužské:												
40.	vlněný měkký (střední jakost)	1615	2900	1808	1660	1891	1787	1613	1982	1569	1527	1583	1544
41.	plstěný měkký (střední jakost)	1763	1798	1748	1660	1836	1637	1622	1570	1503	1444	1537	1426
	Indexové číslo skupiny II.	**2920**	**2982**	**2560**	**2472**	**2370**	**2026**	**2767**	**2748**	**2465**	**2300**	**2114**	**1856**

A. Indexy maloobchodních cen nejdůležitějších životních potřeb podle druhů zboží a zemí. Červenec 1914 = 100. (Pokračování.)

Pořad. čís.	Druh zboží	Morava a Slezsko						Slovensko					
		leden	únor	březen	duben	květen	červen	leden	únor	březen	duben	květen	červen
		1921						1921					
	I. Potraviny, palivo, petrolej a mýdlo:												
1.	Mouka chlebová	312 (2206)	312 (1353)	312 (1772)	312 (1075)	312 (1274)	312 (1037)	323 (2493)	323 (1387)	323 (1213)	323 (809)	323 (710)	323 (697)
2.	Mouka bílá k vaření nebo pečení	488 (2417)	488 (1493)	488 (1602)	488 (1283)	488 (1434)	488 (1141)	513 (2966)	513 (1800)	513 (1536)	513 (997)	513 (879)	513 (918)
3.	Brambory	982	936	945	973	918	1882	1267	989	811	756	822	2267
4.	Maso hovězí	1279	1159	897	903	935	857	1337	1256	1066	1621	927	813
5.	„ vepřové	1505	1145	954	1004	1024	1279	1768	1616	1344	1273	1240	1230
6.	„ skopové	1298	1121	882	898	845	830	1647	1532	1483	1293	1220	1035
7.	Salám obyčejný	1451	1406	1089	1011	1160	1015	1568	1528	1368	1241	1442	1206
8.	Husa zabitá	1341	1311	1340	1191	1200	1050	1500	1508	1053	1146	1218	1193
9.	Vepřové sádlo syrové	2183	1854	1636	1599	1683	1604	2795	2259	1861	1826	1988	1757
10.	Máslo nepřepuštěné	1717	1621	1546	1681	1709	1543	2208	2156	1922	1855	1907	1796
11.	Margarin	2299	2002	1790	1729	1637	1552	2516	2198	2086	1760	2166	1904
12.	Jiné jedlé tuky (ceres, kunerol atd.)	2699	2375	2193	2101	2001	1899	3105	3378	2514	2346	2565	2298
13.	Mléko	1462	1392	1267	1296	1271	1246	1510	1540	1525	1415	1315	1310
14.	Vejce	2057	2257	1129	1071	1157	1200	3050	1600	1383	1017	1133	1250
15.	Cukr	953 (1882)	953 (1196)	953 (1072)	953 (1091)	953 (1093)	953 (1028)	953 (1895)	953 (1102)	953 (1086)	953 (1022)	953 (1087)	953 (1086)
16.	Hrách	1839	1550	1397	1332	1339	1345	1427	1330	1232	1205	1235	1285
17.	Čočka	1741	1269	1136	1155	1221	1231	1314	1229	1098	1074	1139	1222
18.	Zelí hlávkové	1208	1358	2558	5000	1792	3067	1018	1618	1664	2060	2806	5346
19.	„ nakládané	757	967	695	378	700	695	963	1079	947	942	1137	979
20.	Káva obilná	1434	1255	1246	1222	1258	1274	605	720	692	625	628	582
21.	Pivo obyčejné	811	892	833	833	856	861	845	904	896	930	977	921
22.	Uhlí kamenné	2208	2263	2266	2287	2187	2136	2102	2065	2115	1989	1663	1921
23.	„ hnědé	2402	2491	2650	2609	2579	2590	2093	3091	2803	2430	3011	2828
24.	Dříví tvrdé s dovozem	1081	980	960	1075	1044	1102	1584	1758	1173	1585	1373	1432
25.	„ měkké „	1050	1006	1003	1137	1041	1085	1666	1911	1397	2027	1645	1656
26.	Petrolej	3971	2397	2111	1969	1897	1849	3240	2394	1991	1943	1934	1869
27.	Mýdlo jádrové obyčejné	3410	3237	3107	2816	2781	2495	3572	3392	3313	2832	3041	2743
	Indexové číslo skupiny I.	**1627 (1803)**	**1481 (1566)**	**1385 (1484)**	**1445 (1508)**	**1333 (1408)**	**1387 (1440)**	**1722 (1928)**	**1661 (1753)**	**1464 (1540)**	**1444 (1482)**	**1493 (1526)**	**1579 (1613)**
	II. Látky, obuv, klobouky:												
	a) **Látky:**												
28.	Bavlněné látky šatové	4050	3960	3251	2980	2663	1973	1411	1774	2396	2244	2020	1257
29.	Štruks rumburský	5735	4511	4670	4867	4436	3867	4869	4986	3919	4822	4297	2950
30.	Oxford	4218	3981	3762	3062	2687	2368	3485	3519	3052	2993	2428	2113
31.	Flanel	4158	3950	3362	2995	2498	2323	3430	3483	3050	2949	2122	2245
32.	Kreton	4004	3681	3708	3160	2565	2449	3354	3226	2951	2713	2341	2128
33.	Barchet	3806	3660	3231	2830	2447	2275	5457	5251	4647	4367	3551	2990
34.	Kaliko	4561	4237	4070	3391	2348	2122	4592	4198	3831	3581	2438	3110
35.	Kanafas	4802	4782	4138	3665	2765	2488	3827	3767	3264	3221	2321	2058
	b) **Obuv:**												
36.	mužská čís. 40—46 z hověziny, rámově šitá (strojně neb ručně)	1529	1345	1281	1209	1257	1140	2076	1967	1804	1647	1712	1667
37.	ženská čís. 36—42 téhož druhu	1603	1393	1355	1314	1353	1326	1976	1762	1836	1658	1633	1548
38.	chlapecká čís. 36—39 z mastné hladké hověziny, kolíčkovaná	1475	1336	1284	1204	1265	1262	1798	1698	1644	1495	1646	1507
39.	dětská z hlazené koniny neb teletiny černé barvy (kolíčkovaná)	1606	1370	1329	1243	1299	1298	2259	1922	1871	1826	1959	1815
	c) **Klobouky mužské:**												
40.	vlněný měkký (střední jakost)	1877	1723	1760	1536	1464	1428	2354	2286	1831	1760	1658	1486
41.	plstěný měkký (střední jakost)	1689	1527	1405	1440	1285	1310	3100	2548	2183	1670	2054	1928
	Indexové číslo skupiny II.	**3222**	**2961**	**2758**	**2493**	**2167**	**1973**	**3142**	**3028**	**2734**	**2639**	**2299**	**2057**

A. Indexy maloobchodních cen nejdůležitějších životních potřeb podle druhů zboží a zemí. Červenec 1914 = 100. (Dokončení.)

Pořad. čís.	Druh zboží	Podkarpatská Rus					Celá republika					
		únor	březen	duben	květen	červen	leden	únor	březen	duben	květen	červen
		1921					1921					
	I. Potraviny, palivo, petrolej a mýdlo:											
1.	Mouka chlebová	294 (1547)	294 (3887)	294 (1226)	294 (1015)	294 (915)	345 (2317)	345 (1341)	345 (1524)	345 (1024)	345 (1055)	345 (897)
2.	„ bílá k vaření nebo pečení	465 (1998)	465 (2655)	465 (1156)	465 (1114)	465 (1163)	488 (2788)	488 (1521)	488 (1432)	488 (1239)	488 (1261)	488 (1117)
3.	Brambory	1086	2967	986	1014	2957	1378	1144	1111	1144	1133	3044
4.	Maso hovězí	1596	1138	918	778	707	1311	1141	967	975	1033	965
5.	„ vepřové	1645	2090	1446	1143	1013	1552	1244	1053	1176	1209	1247
6.	„ skopové	1228	1159	864	821	682	1435	1286	1130	1138	1139	1055
7.	Salám obyčejný	2066	4167	1419	1338	931	1512	1382	1191	1123	1195	1097
8.	Husa zabitá	943	1500	1373	964	598	1499	1499	1316	1383	1312	1218
9.	Vepřové sádlo syrové	3249	3490	2594	2399	2006	2205	1977	1747	1787	1774	1715
10.	Máslo nepřepuštěné	2222	2107	1972	1840	1913	1826	1743	1682	1847	1905	1713
11.	Margarin	914	888	890	894	858	2261	1957	1848	1734	1722	1617
12.	Jiné jedlé tuky (ceres, kunerol atd.)	4179	4179	4151	4185	3595	2605	2374	2101	2057	2001	1862
13.	Mléko	1875	1882	2025	1744	1744	1368	1284	1256	1272	1240	1196
14.	Vejce	2760	2950	2360	2040	1700	2185	1843	1200	1157	1257	1257
15.	Cukr	911 (1048)	911 (993)	911 (1052)	911 (1048)	911 (1057)	988 (1884)	988 (1096)	988 (1077)	988 (1057)	988 (1071)	988 (1045)
16.	Hrách	1163	1489	790	945	743	1764	1546	1359	1346	1600	1315
17.	Čočka	1243	1184	738	1056	476	1717	1477	1408	1353	1419	1423
18.	Zelí hlávkové	1467	2450	3156	3228	2522	1284	2031	3392	4369	4469	3492
19.	„ nakládané	857	4000	1029	894	431	870	940	805	795	770	785
20.	Káva obilná	1916	1916	1713	1515	1500	1053	1097	1087	1014	1077	1106
21.	Pivo obyčejné	1512	1176	1444	1380	1198	626	702	674	674	678	696
22.	Uhlí kamenné	1386	1384	1136	1469	1469	2060	1974	1971	1961	1866	1873
23.	„ hnědé	3114	2987	3333	3581	3581	1965	1946	1867	1749	1634	1769
24.	Dříví tvrdé s dovozem	1414	1883	1297	1269	1341	1603	1247	1178	1299	1215	1223
25.	„ měkké „	1940	1214	974	1220	1128	1361	1088	1062	1188	1107	1102
26.	Petrolej	2410	2315	2028	2126	1813	3711	2250	2114	1933	1961	1886
27.	Mýdlo jádrové obyčejné	4166	4957	3165	3105	2747	3400	3334	3103	2868	2790	2532
	Indexové číslo skupiny I.	**1779 (1887)**	**2079 (2296)**	**1610 (1675)**	**1578 (1634)**	**1456 (1511)**	**1643 (1835)**	**1494 (1573)**	**1423 (1505)**	**1450 (1506)**	**1456 (1515)**	**1445 (1491)**
	II. Látky, obuv, klobouky:											
	a) Látky:											
28.	Bavlněné látky šatové	2944	2848	2221	1718	1339	2874	3024	3721	2482	2521	2015
29.	Štruks rumburský	5443	6252	6489	6139	5180	4811	4219	3855	2984	3796	3170
30.	Oxford	4307	6179	3711	3718	2552	3404	3123	2966	2582	2200	1939
31.	Flanel	5479	3790	4009	4236	3285	3533	3364	3061	2807	2317	2001
32.	Kreton	2809	2988	2127	2235	1823	3855	3683	3528	3170	2730	2341
33.	Barchet	6862	5067	5692	4931	3920	3795	3540	3094	2892	2589	2267
34.	Kaliko	3729	3385	3103	2751	2188	3950	4108	3638	3104	2246	2080
35.	Kanafas	3978	4440	2929	2474	2116	4259	4224	3795	2764	2170	1791
	b) Obuv:											
36.	mužská čís. 40—46 z hověziny, rámově šitá (strojně neb ručně)	1765	2453	1996	1624	1587	1702	1570	1491	1494	1527	1459
37.	ženská čís. 36—42 téhož druhu	1668	2190	1466	1359	1299	1190	1594	1528	1501	1552	1497
38.	chlapecká čís. 36—39 z mastné hladké hověziny, kolíčkovaná	1432	3067	1171	1307	1256	1628	1570	1493	1503	1585	1488
39.	dětská z hlazené koniny neb teletiny černé barvy (kolíčkovaná)	1054	2645	1429	1520	1640	1703	1578	1517	1513	1555	1534
	c) Klobouky mužské:											
40.	vlněný měkký (střední jakost)	1782	1766	2690	2150	1913	1785	1955	1666	1579	1583	1519
41.	plstěný měkký (střední jakost)	2373	2743	2844	2482	1935	1807	1685	1571	1506	1547	1467
	Indexové číslo skupiny II.	**3259**	**3558**	**2991**	**2760**	**2288**	**2878**	**2803**	**2566**	**2349**	**2137**	**1898**

B. Skupinové indexy maloobchodních cen nejdůležitějších životních potřeb podle cenových oblastí.

Červenec 1914 = 100.

Oblast cenová — I. = indexy skupiny I. II. = „ „ II.		Leden	Únor	Březen	Duben	Květen	Červen
		1921					
A. ČECHY:							
1. **Velká Praha**	I.	1554	1451	1414	1423	1379	1436
		(1683)	(1491)	(1473)	(1480)	(1428)	(1484)
	II.	2920	2982	2560	2472	2370	2026
2. **Česká nížina** (širší Polabí): Pardubice	I.	1629	1528	1446	1460	1549	1463
		(1820)	(1669)	(1569)	(1505)	(1598)	(1512)
	II.	2684	2480	2381	2174	1963	1878
Ostatní místa	I.	1738	1508	1489	1531	1524	1550
		(1893)	(1543)	(1530)	(1568)	(1559)	(1600)
	II.	2673	2505	2232	2035	1838	1707
3. **Severní Čechy:** Jablonec n. N.	I.	1873	1676	1567	1591	1487	1660
		(2238)	(1946)	(1658)	(1668)	(1565)	(1744)
	II.	3438	4400	4015	3895	2945	2793
Varnsdorf	I.	1920	1869	1856	1668	1642	1634
		(2548)	(2282)	(2136)	(1787)	(1747)	(1723)
	II.	3363	3249	3451	3202	2907	2789
Ostatní místa	I.	1956	1661	1509	1552	1534	1569
		(2265)	(1809)	(1563)	(1617)	(1613)	(1648)
	II.	3069	2649	2638	2458	2132	1921
4. **Rudohoří a Podrudohoří:** Aš	I.	.	1351	1448	1409	1486	1401
		.	(1692)	(1751)	(1670)	(1591)	(1514)
	II.	.	3729	3682	3570	3288	3202
Cheb	I.	1619	1363	1343	1421	1442	1408
		.	(1364)	.	(1422)	(1501)	(1432)
	II.	.	.	.	.	.	.
Most	I.	.	.	.	.	1684	1757
		.	.	.	.	.	.
	II.	.	.	.	.	.	.
Teplice-Šanov	I.	.	1552	1569	1685	1622	1518
		.	(1781)	(1757)	(1782)	(1714)	(1517)
	II.	.	3205	2944	2706	2537	2325
Ostatní místa	I.	1825	1627	1735	1725	1657	1673
		(2013)	(1734)	(1870)	(1805)	(1718)	(1735)
	II.	3086	3010	2709	2444	2329	2031
5. **Šumava a kraje přilehlé**	I.	1534	1405	1370	1395	1400	1363
		(1737)	(1442)	(1399)	(1422)	(1451)	(1395)
	II.	2540	2600	2301	2147	2018	1800
6. **Záp. Čechy** (Plzeňsko a Kladensko): Plzeň	I.	1566	1469	1380	1482	1600	1508
		(1733)	.	(1379)	(1509)	(1601)	(1507)
	II.	3039	2928	2443	2177	2224	1773
Ostatní místa	I.	1642	1621	1538	1459	1480	1574
		(1843)	(1696)	(1622)	(1515)	(1532)	(1632)
	II.	2540	2539	2399	2080	1914	1768
7. **Jižní Čechy:** České Budějovice	I.	1670	1572	1441	1385	1387	1389
		(1836)	.	(1516)	(1425)	(1386)	(1468)
	II.	2333	2497	2287	2262	2033	1753
Ostatní místa	I.	1532	1406	1318	1334	1356	1401
		(1642)	(1449)	(1346)	(1348)	(1402)	(1447)
	II.	2558	2399	2373	2248	1825	1776
8. **Českomor. vysočina**	I.	1514	1523	1571	1565	1549	1600
		(1591)	(1643)	(1639)	(1610)	(1589)	(1632)
	II.	2497	2839	2674	2206	1953	1979
9. **České Sudety** (hl. Krkonoše a Orl. Hory)	I.	1727	1560	1421	1428	1448	1483
		(1980)	(1627)	(1507)	(1489)	(1514)	(1544)
	II.	2859	3028	2805	2559	2307	2122
B. MORAVA A SLEZSKO:							
10. **Střední Morava** (hl. mor. nížina): Brno	I.	1360	1384	1266	1215	1261	1260
		(1516)	(1540)	(1361)	(1288)	(1335)	(1311)
	II.	3980	3850	3585	3038	2714	2355
Olomouc	I.	1686	1582	1483	1362	1413	1389
		(1864)	(1759)	(1656)	(1365)	(1488)	(1460)
	II.	3948	3599	3383	3115	2524	2213
Prostějov	I.	1723	1473	1454	1449	1439	1575
		(1985)	(1474)	(1455)	(1450)	(1440)	(1576)
	II.	2897	2717	2540	2284	2222	2241
Přerov	I.	.	1676	1704	1849	1684	1703
		.	.	(1738)	(1922)	(1687)	(1771)
	II.	.	1365	1187	1179	1169	1075

B. Skupinové indexy maloobchodních cen nejdůležitějších životních potřeb podle cenových oblastí.

Červenec 1914 = 100.

(Dokončení.)

Oblast cenová — I. = indexy skupiny I. II. = „ „ II.		Leden	Únor	Březen	Duben	Květen	Červen
		1921					
Znojmo	I.	1505	1397	1313	1351	1357	1396
		(1504)	(1396)	(1312)	(1392)	(1396)	.
	II.	4027	3810	3337	2784	2681	2452
Ostatní místa	I.	1544	1454	1362	1429	1400	1516
		(1685)	(1519)	(1434)	(1477)	(1453)	(1566)
	II.	3260	3237	2717	2485	2221	2001
11. **Českomor. vysočina:** Jihlava	I.	1489	1348	1263	1353	1304	1268
		.	(1352)	(1267)	(1359)	(1310)	(1273)
	II.	3065	2808	2736	2644	2450	2118
Ostatní místa	I.	1552	1402	1324	1483	1432	1365
		(1639)	(1475)	(1398)	(1514)	(1462)	(1416)
	II.	3444	3256	2874	2700	2306	2125
12. **Sev. Morava a sev.-záp. část Opav. Slezska** (Mor.-slezské Sudety)	I.	1595	1454	1376	1373	1416	1484
		(1756)	(1596)	(1534)	(1444)	(1493)	(1567)
	II.	2563	2868	2760	2368	2209	1965
13. **Ostatní část Slezska, Hlučínsko a Ostravsko:** Opava	I.	1537	1445	1386	1334	1343	1265
		(1681)	(1450)	.	(1416)	(1425)	.
	II.	4345	3904	4120	3782	3125	3129
Mor. Ostrava	I.	1569	1524	1455	1497	1510	1379
		(1732)	(1711)	(1635)	(1563)	(1577)	(1446)
	II.	3644	3373	3011	2905	2691	2315
Vítkovice	I.	1865	1608	1536	1555	1508	1468
		(2078)	(1798)	(1723)	(1641)	(1566)	(1507)
	II.	3971	3655	3440	3381	2828	2515
Ostatní místa	I.	1879	1633	1677	1692	1664	1671
		(2042)	(1645)	(1709)	(1742)	(1748)	(1729)
	II.	3413	3246	2740	2595	2292	2052
14. **Vých. Morava** (Moravské Karpaty)	I.	1584	1457	1458	1401	1314	1349
		(1690)	(1481)	(1459)	(1448)	(1367)	(1361)
	II.	3973	3642	3623	3477	2994	2688
C. **SLOVENSKO:**							
15. **Dunajská nížina:** Bratislava	I.	1846	1855	1748	1639	1690	1900
		(2055)	(1911)	(1803)	(1667)	(1709)	(1931)
	II.	4742	3873	3330	3410	2733	2582
Komárno	I.	.	.	.	.	.	1748
		.	.	.	.	.	(1778)
	II.	.	.	.	.	.	2077
Ostatní místa	I.	1881	1646	1543	1447	1611	1680
		(1987)	(1701)	(1628)	(1488)	(1641)	(1708)
	II.	2924	2641	2464	2299	2182	1902
16. **Západní Slovensko**	I.	1650	1656	1439	1438	1586	1635
		(1830)	(1751)	(1515)	(1478)	(1624)	(1671)
	II.	3330	3405	3018	2812	2546	2371
17. **Severní Slovensko**	I.	2175	1925	1782	1691	1734	1832
		(2349)	(2001)	(1849)	(2103)	(1765)	(1865)
	II.	2736	3006	2561	2660	2364	2112
18. **Střední Slovensko**	I.	1510	1525	1413	1338	1415	1425
		(1517)	(1585)	(1457)	(1366)	(1444)	(1456)
	II.	3217	3775	3414	2838	2458	2346
19. **Vých. Slovensko:** župa spišská a gemerská	I.	1944	1967	1686	1560	1514	1503
		(2138)	(2096)	(1818)	(1611)	(1559)	(1545)
	II.	2740	2781	2932	2227	1930	1811
20. **Vých. Slovensko:** župa šarišská, abaujská a zemplínská: Košice	I.	1674	1469	1267	1313	1253	1504
		(1853)	(1575)	(1309)	(1365)	(1315)	(1540)
	II.	4330	3893	3215	2778	2584	2632
Ostatní místa	I.	1930	1743	1700	1517	1555	1795
		(2129)	(1896)	(1857)	(1591)	(1576)	(1837)
	II.	3342	4076	3540	3155	2647	2681
D. **PODKARPATSKÁ RUS:**							
21. **Severní část**	I.	.	2206	2120	2017	1923	1854
		.	(2277)	(2332)	(2051)	(1970)	(1914)
	II.	.	3602	3796	3326	3287	2784
22. **Jižní část**	I.	.	1672	1514	1445	1522	1356
		.	(1851)	(1633)	(1522)	(1575)	(1410)
	II.	.	3302	3061	2996	2985	2344

2. Indexy velkoobchodních cen v některých důležitějších státech.

(Přepracováno podle „Maandschrift van het Centraal Bureau voor de Statistiek“, 1921, ročník 16, svazek 6.)

Rok a měsíc	Australie Bureau of Census and Statistics	Kanada Department of Labour	Francie Statistique générale	Velká Britanie a Irsko		Nizozemsko Centraal Bureau v/d Statistiek	Japonsko Department of Agriculture and Comerce	Spojené státy severoamerické				
				The Economist	The Statist			Bureau of Labour Statistics	The Annalist	Bradstreet's	Dun's Review	Gibson
	92 art.	272 art.	45 art.	44 art.	45 art.	51 art.	39 art.	294 art.	25 art.	96 art.	200 art.	22 art.
1913	100	100	100	100	100	100	100	100	100	100	100	100
1914	105·7	100·4	102	98·7	100	106·1	94·4	100	104·4	96·7	101·1	104·6
1915	147·5	109·2	139·8	123	127	147·4	88·8	101	105·8	107	104·6	110·2
1916	138·2	134·3	188·2	160·5	160	228·9	102·8	124	125·6	128·4	123·1	129
1917	153·1	174·9	261·6	204·1	205·9	293·9	135·7	176	187·1	169·8	168·8	190·8
1918	177·9	205·4	339·2	224·9	227·1	400	186	196	205·1	203·1	189·6	211·4
1919	188·9	216·4	356·4	235·2	241·9	306·1	227·3	212	211.4	202·7	190·4	209
1920	228	246·3	509·3	283·2	291·8	289·5	.	244·2	209·8	204·2	205	218·7
1920 Leden	212·4	248·3	486·8	288·5	288·6	294·7	284·6	248	210·8	221·1	204·6	224·5
1920 Únor	216·5	253·5	521·9	303·1	305·9	290·4	293	249	212	226·6	209·9	219·2
1920 Březen	219·1	257·6	554·5	310·2	307·1	293·9	293·7	253	213·6	225·6	209·3	230·4
1920 Duben	227·7	260·6	587·5	305·7	313·1	300	281·8	265	229·4	224·9	213·3	253·7
1920 Květen	236·1	263·1	550·1	304·5	305·9	300·9	256	272	230	225·1	217·8	267·5
1920 Červen	244·3	257·8	492·7	291·4	300·9	301·8	238·5	269	201·3	215·8	216·8	266·3
1920 Červenec	245·6	255·9	495·6	292·5	299·6	304·4	.	262	219·8	210·1	216·2	244·3
1920 Srpen	247·5	243·7	501·3	287·6	298·3	295·6	.	250	221·4	204·4	209·4	216·5
1920 Září	240·8	241·1	525·7	283·9	292·7	293	.	242	191·6	195·2	205·3	202·3
1920 Říjen	225·2	234·4	501·7	266·5	282·3	289·5	.	225·7	176·6	183·6	196·3	184
1920 Listopad	21	224·5	460·2	244·9	263·3	267·5	.	206·9	201·5	169·8	187·9	164·2
1920 Prosinec	206·4	214·3	434·3	220	243·8	240·4	.	189	209·2	147·9	175	148
1921 Leden	205·3	207·6	406·6	208·6	232	218·4	.	177	139·8	137·5	164·2	140·9
1921 Únor	201·4	199·3	377·4	191·4	215·3	202·6	.	167	133·6	134·3	153·6	135·6
1921 Březen	184·4	194·2	359·9	189·3	208·5	193	.	162	.	128·8	150·5	139·1
1921 Duben	179	187·2	347·1	183·1	199·8	181·6	.	154	.	123·5	144·3	129·3
1921 Květen	.	182·5	328·3	182·3	190·9	183·3	.	.	.	117·5	137·8	125·7

Sestavilo VII. oddělení Státního úřadu statistického. — Vydal svým nákladem Státní úřad statistický v září 1921. — Státní tiskárna v Praze.
V komisi knihkupectví Bursík a Kohout v Praze.

338.505
CZE

Rok 1921. Číslo 4.

CENOVÉ ZPRÁVY

STÁTNÍHO ÚŘADU STATISTICKÉHO
REPUBLIKY ČESKOSLOVENSKÉ

OBSAH: 1. Indexy maloobchodních cen v srpnu a září 1921. — 2. Maloobchodní ceny a indexy nejdůležitějších životních potřeb v Plzni v lednu—září 1921. — 3. Maloobchodní ceny a indexy nejdůležitějších životních potřeb v Praze a v Brně v srpnu—září 1921.

1. Indexy maloobchodních cen v srpnu a září 1921.

V následujících tabulkách jsou uvedeny indexy maloobchodních cen nejdůležitějších životních potřeb podle druhů zboží a zemí za srpen a září 1921 u srovnání s předchozím měsícem červencem a lednem 1921. V dalších tabulkách jsou uveřejněny skupinové indexy podle cenových oblastí za III. čtvrtletí 1921; za účelem porovnání jsou připojeny zrevidované skupinové indexy za I. čtvrtletí 1921. Jak z přehledu níže uvedeného patrno, lze od ledna do července t. r. pozorovati znenáhlé klesání cen a indexních čísel skoro až o 300 bodů. Počátkem měsíce srpna zaplavila nová vlna drahoty ze západních států přicházející také Československou republiku. Od srpna počínajíc zvyšují se indexy tou měrou, že cenová hladina v září stoupá do výše cen I. čtvrtletí 1921. Značný vliv na toto stoupnutí mají zvýšené úřední ceny mouky a ceny textilií. Maloobchodní ceny a indexy nejdůležitějších životních potřeb v Plzni — v našem průmyslovém to emporiu — jsou dodatečným doplňkem tabulek o cenách v Praze a v Brně v čís. 2—3 Cenových Zpráv uveřejněných. Poslední tabulka pokračuje ve srovnávání maloobchodních cen a indexů pro Prahu a Brno za měsíce srpen a září 1921. Maloobchodní ceny a indexy ve všech těchto třech městech budou příštím číslem počínajíc uveřejňovány soustavně každý měsíc v Cenových Zprávách.

Přehled skupinových indexů maloobchodních cen nejdůležitějších životních potřeb podle zemí za leden—září 1921.*)

Obvod		1921								
		Leden	Únor	Březen	Duben	Květen	Červen	Červenec	Srpen	Září
Čechy	I.	1645	1484	1443	1457	1488	1459	1357	1390	1458
		(1832)	(1625)	(1557)	(1581)	(1622)	(1585)	(1484)	(1508)	(1534)
	II.	2767	2748	2465	2300	2114	1856	1847	1898	1987
v tom Velká Praha	I.	1554	1451	1414	1423	1379	1436	1342	1358	1414
		(1683)	(1531)	(1518)	(1538)	(1482)	(1546)	(1454)	(1466)	(1488)
	II.	2920	2982	2560	2472	2370	2026	1909	2027	2159
Morava, Slezsko	I.	1627	1481	1385	1445	1333	1387	1332	1408	1476
		(1788)	(1627)	(1520)	(1595)	(1478)	(1514)	(1462)	(1529)	(1551)
	II.	3222	2961	2758	2493	2167	1973	1881	1958	2098
Slovensko	I.	1722	1661	1464	1444	1493	1579	1412	1550	1630
		(1890)	(1785)	(1540)	(1521)	(1599)	(1641)	(1490)	(1655)	(1703)
	II.	3142	3028	2734	2639	2299	2057	2051	2067	2219
Podkarpatská Rus	I.	.	1779	2079	1610	1578	1456	1346	1448	1588
		.	(2017)	(2296)	(1770)	(1694)	(1551)	(1437)	(1530)	(1658)
	II.	.	3259	3558	2991	2760	2288	2140	2092	2100
Celá republika	I.	1643	1494	1423	1450	1456	1445	1346	1362	1474
		(1820)	(1637)	(1535)	(1575)	(1592)	(1560)	(1465)	(1480)	(1551)
	II.	2878	2803	2566	2349	2137	1898	1865	1877	2020

*) Indexy cen ve volném obchodě (v závorkách uvedené) byly ve smyslu úvodního textu k čís. 2—3 Cenových Zpráv zrevidovány.

CENA Kč 1·— bez další přirážky.

A. Indexy maloobchodních cen nejdůležitějších životních potřeb podle druhů zboží a podle zemí za srpen a září 1921.

Červenec 1914 = 100.

Pořad. čís.	Druh zboží	Čechy				v tom Velká Praha				Morava a Slezsko			
		leden	čer-venec	srpen	září	leden	čer-venec	srpen	září	leden	čer-venec	srpen	září
		1921				1921				1921			
	I. Potraviny, palivo, petrolej a mýdlo:												
1.	Mouka chlebová	357 (2229)	357 (2229)	357 (2093)	679 (2068)	357 (1428)	357 (1993)	357 (1921)	679 (2018)	312 (1972)	312 (2197)	312 (2062)	594 (1934)
2.	„ bílá k vaření nebo pečení	476 (2762)	476 (2017)	476 (1912)	1190 (1848)	488 (2439)	488 (1871)	488 (1846)	1219 (1856)	488 (2229)	488 (2112)	488 (2000)	1219 (1905)
3.	Brambory	1460	1860	2000	1820	898	1700	1717	1567	982	1764	1818	1809
4.	Maso hovězí	1305	816	826	944	1343	913	844	968	1279	625	663	771
5.	„ vepřové	1454	1184	1302	1356	1404	1106	1255	1321	1505	1018	1090	1194
6.	„ skopové	1434	995	979	1043	1457	1041	971	999	1298	731	715	789
7.	Salám obyčejný	1549	1016	1027	1068	1565	944	934	988	1451	819	867	853
8.	Husa zabitá	1583	1307	1209	1204	1634	1301	1146	1146	1341	1039	911	1088
9.	Vepřové sádlo syrové	2075	1711	1834	1984	2136	1816	1951	2153	2183	1527	1697	1827
10.	Máslo nepřepuštěné	1759	1769	2104	2084	1851	1682	2189	2045	1717	1514	1858	1957
11.	Margarin	2194	1592	1685	1770	2033	1446	1501	1590	2299	1585	1647	1727
12.	Jiné jedlé tuky (ceres, kunerol atd.)	2509	1833	1939	2046	2497	1795	1868	2001	2699	1907	1992	2176
13.	Mléko	1225	1136	1175	1239	1415	1350	1346	1392	1462	1196	1329	1404
14.	Vejce	2157	1457	1614	1914	2214	1457	1586	1971	2057	1271	1471	1743
15.	Cukr	1012 (1902)	1012 (1027)	1027 (1020)	1012 (1021)	1025 (1775)	1025 (1035)	1025 (1032)	1025 (1037)	953 (1882)	953 (972)	953 (966)	953 (958)
16.	Hrách	1823	1310	1372	1479	1791	1148	1191	1229	1839	1326	1442	1647
17.	Čočka	1874	1624	1710	1851	1111	1602	1691	1804	1741	1241	1403	1591
18.	Zelí hlávkové	1469	2708	2338	1885	1657	2607	2178	1900	1208	2969	3616	2992
19.	„ nakládané	900	750	975	1420	1371	1064	1207	1143	757	657	1138	1386
20.	Káva obilní (žit., ječ.)	1214	1413	1397	1290	1344	1447	1388	1325	1434	1320	1271	1272
21.	Pivo obyčejné	526	582	590	592	715	803	818	791	811	867	872	875
22.	Uhlí kamenné	1997	1832	1822	1805	1592	1589	1556	1553	2208	2127	2030	1704
23.	„ hnědé	1901	1440	1442	1445	1931	1216	1257	1277	2402	2412	2353	2189
24.	Dříví tvrdé s dovozem	1747	1194	1225	1245	1673	1269	1257	1229	1081	1084	1050	1052
25.	„ měkké „	1357	1033	1072	1100	1400	1239	1253	1248	1050	1055	1023	1025
26.	Petrolej	3711	1832	1676	1489	2008	1608	1524	1400	3971	1837	1731	1617
27.	Mýdlo jádrové obyčejné	3354	2405	2381	2407	3041	2216	2167	2222	3410	2316	2267	2407
	Indexové číslo skupiny I.	**1645** (1832)	**1357** (1484)	**1390** (1508)	**1458** (1534)	**1554** (1683)	**1342** (1454)	**1358** (1466)	**1414** (1488)	**1627** (1788)	**1332** (1462)	**1408** (1529)	**1476** (1551)
	II. Látky, obuv, klobouky:												
	a) Látky:												
28.	Bavlněné látky šatové	3191	2123	2504	2831	3703	2817	3431	4180	4050	1677	1922	2299
29.	Štruks rumburský	4413	2827	3090	3344	5653	3344	3512	4012	5735	3590	3801	4176
30.	Oxford	3095	1609	1680	1794	3734	1888	1969	2162	4218	2220	2340	2520
31.	Flanel	3285	1944	1960	2001	3915	2275	2342	2351	4158	2141	2198	2406
32.	Kreton	3979	2503	2492	2446	4264	2644	2520	2719	4004	2256	2343	2494
33.	Barchet	3283	2183	2310	2497	3722	2437	2765	2812	3806	2183	2319	2601
34.	Kaliko	3575	2098	1873	2163	3529	1684	1945	2265	4561	1859	1974	2354
35.	Kanafas	4086	1422	1531	1674	4300	1506	1785	1914	4802	2367	2479	2527
	b) Obuv:												
36.	mužská čís. 40—46 z hověziny, rámově šitá (strojně neb ručně)	1691	1533	1532	1567	1341	1284	1313	1303	1529	1313	1249	1278
37.	ženská čís. 36—42 téhož druhu	1640	1532	1527	1539	1213	1233	1229	1242	1603	1353	1306	1310
38.	chlapecká čís. 36—39 z mastné hladké hověziny (kolíčkovaná)	1663	1556	1588	1616	1133	1142	1214	1226	1475	1308	1315	1344
39.	dětská z hlazené koniny neb teletiny černé barvy (kolíčkovaná)	1601	1467	1507	1462	996	1085	1095	1042	1606	1291	1332	1181
	c) Klobouky mužské:												
40.	vlněný měkký (střední jakost)	1613	1510	1514	1491	1615	1723	1635	1553	1877	1446	1482	1473
41.	plstěný měkký (střední jakost)	1622	1461	1470	1396	1763	1668	1630	1448	1689	1336	1353	1410
	Indexové číslo skupiny II.	**2767**	**1841**	**1898**	**1987**	**2920**	**1909**	**2027**	**2159**	**3222**	**1881**	**1958**	**2098**

A. Indexy maloobchodních cen nejdůležitějších životních potřeb podle druhů zboží a podle zemí za srpen a září 1921.

Červenec 1914 = 100. (Dokončení.)

Pořad. čís.	Druh zboží	Slovensko				Podkarpatská Rus			Celá republika			
		leden	červenec	srpen	září	červenec	srpen	září	leden	červenec	srpen	září
		1921				1921			1921			
	I. Potraviny, palivo, petrolej a mýdlo:											
1.	Mouka chlebová	323 (2061)	323 (1277)	323 (1755)	613 (1748)	294 (1744)	294 (1444)	559 (1709)	345 (2169)	345 (2045)	345 (2048)	655 (2014)
2.	„ bílá k vaření nebo pečení	513 (2372)	513 (1551)	513 (1926)	1282 (1923)	465 (1339)	465 (1405)	1163 (1781)	488 (2539)	488 (1956)	488 (1934)	1219 (1885)
3.	Brambory	1267	1789	2278	1933	2071	1800	1886	1378	2033	2211	2044
4.	Maso hovězí	1337	629	647	677	587	546	600	1311	739	753	855
5.	„ vepřové	1768	1145	1208	1275	979	986	1113	1552	1143	1239	1308
6.	„ skopové	1647	817	816	779	592	661	569	1435	938	906	967
7.	Salám obyčejný	1568	1083	1074	1101	1161	1085	1199	1512	977	989	1016
8.	Husa zabitá	1500	861	925	1076	556	655	707	1499	1158	1080	1150
9.	Vepřové sádlo syrové	2795	1680	1880	2205	1967	2200	2382	2205	1669	1815	1984
10.	Máslo nepřepuštěné	2208	1739	1970	2124	1728	1633	1996	1826	1724	2038	2075
11.	Margarin	2516	1816	1894	2123	690	751	830	2261	1617	1703	1801
12.	Jiné jedlé tuky (ceres, kunerol atd.)	3105	2193	2300	2449	3346	3609	4077	2605	1890	1990	2123
13.	Mléko	1510	1365	1465	1530	1825	1731	2006	1368	1216	1280	1352
14.	Vejce	3050	1317	1450	1917	1760	1840	2440	2185	1371	1437	1829
15.	Cukr	953 (1895)	953 (1081)	953 (1085)	953 (1130)	911 (1064)	911 (1022)	911 (1056)	988 (1884)	988 (1024)	988 (1018)	988 (1022)
16.	Hrách	1427	1337	1512	1625	518	1162	1378	1764	1310	1410	1549
17.	Čočka	1314	1122	1247	1396	538	816	1751	1717	1440	1557	1721
18.	Zelí hlávkové	1018	2900	3527	3345	1650	1150	1111	1284	2677	2646	2215
19.	„ nakládané	963	837	2900	2579	431	977	343	870	735	1220	1530
20.	Káva obilní (žit., ječ.)	605	595	524	610	1820	1496	1326	1053	1120	1086	1048
21.	Pivo obyčejné	845	891	945	981	1227	1076	1371	626	691	704	717
22.	Uhlí kamenné	2102	1920	1795	1880	1136	1818	1818	2060	1893	1848	1748
23.	„ hnědé	2093	3056	2355	2318	3581	5084	5084	1965	1666	1635	1588
24.	Dříví tvrdé s dovozem	1584	1367	1352	1564	1240	1256	1226	1603	1191	1195	1218
25.	„ měkké „	1666	1585	1685	1766	1141	951	1111	1361	1095	1123	1144
26.	Petrolej	3240	1777	1689	1586	1585	1674	1492	3711	1833	1706	1544
27.	Mýdlo jádrové obyčejné	3572	2515	2623	2535	2532	2469	2584	3400	2405	2388	2430
	Indexové číslo skupiny I.	**1722** (1890)	**1412** (1490)	**1550** (1555)	**1630** (1703)	**1346** (1437)	**1448** (1530)	**1594** (1665)	**1643** (1870)	**1346** (1465)	**1362** (1480)	**1474** (1551)
	II. Látky, obuv, klobouky:											
	a) Látky:											
28.	Bavlněné látky šatové	1411	1076	1033	1097	896	855	697	2874	1641	1874	2125
29.	Štruks rumburský	4869	2517	3185	3275	5257	5440	4776	4811	2984	3305	3549
30.	Oxford	3485	2143	2104	2277	2311	2435	2469	3404	1819	1892	2024
31.	Flanel	3430	2166	1973	2246	2998	2917	2957	3533	2030	2025	2139
32.	Kreton	3354	2021	2007	2104	1578	1659	1712	3855	2342	1828	2386
33.	Barchet	5457	3371	3837	3976	3806	3812	3843	3795	2427	2578	2790
34.	Kaliko	4592	2454	2323	2365	1892	2188	2064	3950	2088	1952	2228
35.	Kanafas	3827	2087	2075	2116	1956	2047	1948	4259	1728	1826	1934
	b) Obuv:											
36.	mužská čís. 40—46 z hověziny, rámově šitá (strojně neb ručně)	2076	1721	1673	1825	1422	1083	1513	1702	1499	1467	1522
37.	ženská čís. 36—42 téhož druhu	1976	1725	1665	1757	1144	980	1251	1190	1510	1483	1509
38.	chlapecká čís. 36—39 z mastné hladké hověz. (kolíčkovaná)	1798	1551	1556	1634	1231	918	1077	1628	1487	1499	1537
39.	dětská z hlazené koniny neb teletiny černé barvy (kolíčkovaná)	2259	1862	1726	2038	1515	987	1305	1703	1487	1493	1463
	c) Klobouky mužské:											
40.	vlněný měkký (střední jakost)	2354	1847	1705	1988	1924	1785	1823	1785	1551	1539	1557
41.	plstěný měkký (střední jakost)	3100	2179	2071	2371	2025	2183	1964	1807	1523	1524	1519
	Indexové číslo skupiny II.	**3142**	**2051**	**2067**	**2219**	**2140**	**2092**	**2100**	**2878**	**1865**	**1877**	**2020**

B. Skupinové indexy maloobchodních cen nejdůležitějších životních potřeb podle cenových oblastí ve třetím čtvrtletí 1921.

Červenec 1914 = 100.

Oblast cenová — I. = indexy skupiny I. II. = „ „ II.		Leden	Únor	Březen	Červenec	Srpen	Září
		1921					
A. ČECHY:							
1. **Velká Praha**	I.	1554	1451	1414	1342	1358	1415
		(1683)	(1531)	(1518)	(1454)	(1466)	(1488)
	II.	2920	2982	2560	1909	2027	2159
2. **Česká nížina** (širší Polabí): Pardubice	I.	1629	1528	1446	1350	1378	1500
		(1820)	(1633)	(1537)	(1467)	(1487)	(1577)
	II.	2684	2480	2381	1863	1931	2010
Ostatní místa	I.	1738	1508	1489	1436	1480	1588
		(1893)	(1620)	(1591)	(1561)	(1623)	(1659)
	II.	2673	2505	2232	1692	1725	1798
3. **Severní Čechy:** Jablonec nad Nisou	I.	1873	1676	1567	1445	1463	1522
		(2238)	(1946)	(1658)	(1602)	(1621)	(1618)
	II.	3438	4400	4015	2792	3013	3280
Varnsdorf	I.	1920	1869	1856	1549	1571	1669
		(2548)	(2347)	(2136)	(1731)	(1753)	(1786)
	II.	3363	3249	3451	2696	2696	2724
Ostatní místa	I.	1956	1661	1509	1510	1543	1610
		(2266)	(1886)	(1653)	(1664)	(1681)	(1703)
	II.	3069	2649	2638	1858	1892	1969
4. **Rudohoří a Podrudohoří:** Aš	I.	.	1351	1448	1419	1496	1564
		.	(1692)	(1749)	(1703)	(1725)	(1745)
	II.	.	3729	3682	3012	3189	2720
Cheb	I.	1619	1363	1343	1308	1327	1369
		(1619)	(1485)	(1343)	(1308)	(1397)	(1445)
	II.	.	.	.	.	.	.
Most	I.	.		.	.	1674	.
		.	.	.	.	(1788)	.
	II.		.	.	.	2184	.
Teplice-Šanov	I.	.	1552	1569	1385	1376	1538
		.	(1818)	(1757)	(1552)	(1542)	(1655)
	II.	.	3205	2944	2294	2479	2670
Ostatní místa	I.	1825	1627	1735	1510	1560	1611
		(2013)	(1794)	(1888)	(1650)	(1693)	(1694)
	II.	3086	3010	2709	1952	2010	2123
5. **Šumava a kraje přilehlé**	I.	1534	1405	1370	1317	1353	1401
		(1737)	(1518)	(1495)	(1455)	(1469)	(1487)
	II.	2540	2600	2301	1822	1765	1961
6. **Záp. Čechy** (Plzeňsko a Kladensko): Plzeň	I.	1566	1469	1380	1315	1331	1389
		(1733)	(1469)	(1379)	(1315)	(1331)	(1439)
	II.	3039	2928	2443	1511	1602	1848
Ostatní místa	I.	1642	1621	1538	1463	1534	1614
		(1843)	(1755)	(1646)	(1592)	(1656)	(1684)
	II.	2540	2539	2399	1745	1881	1874
7. **Jižní Čechy:** České Budějovice	I.	1670	1572	1441	1343	1368	1399
		(1836)	(1764)	(1516)	(1465)	(1484)	(1474)
	II.	2333	2497	2287	1524	1692	1928
Ostatní místa	I.	1532	1406	1318	1334	1366	1421
		(1642)	(1504)	(1405)	(1472)	(1486)	(1483)
	II.	2558	2399	2373	1661	1710	1856
8. **Českomoravská vysočina**	I.	1514	1523	1571	1568	1462	1582
		(1598)	(1597)	(1638)	(1643)	(1574)	(1648)
	II.	2497	2839	2674	1731	1846	1835
9. **České Sudety** (hl. Krkonoše a Orl. hory)	I.	1727	1560	1421	1454	1541	1597
		(1981)	(1769)	(1539)	(1592)	(1667)	(1679)
	II.	2859	3028	2805	2113	2171	2316
B. MORAVA A SLEZSKO:							
10. **Střední Morava** (hl. Moravská nížina): Brno	I.	1360	1384	1266	1231	1400	1488
		(1471)	(1540)	(1361)	(1354)	(1514)	(1569)
	II.	3980	3850	3585	2216	2510	2727
Olomouc	I.	1686	1582	1483	1304	1337	1427
		(1864)	(1759)	(1656)	(1328)	(1455)	(1508)
	II.	3948	3599	3383	2001	2245	2385
Prostějov	I.	1723	1473	1454	1413	1381	1605
		(1985)	(1682)	(1455)	(1458)	(1381)	(1703)
	II.	2897	2717	2540	1792	2155	1937
Přerov	I.	1679	1676	1704	.	.	.
		(1708)	.	(1738)	.	.	.
	II.	1365	1365	1187	.	.	.

B. Skupinové indexy maloobchodních cen nejdůležitějších životních potřeb podle cenových oblastí ve třetím čtvrtletí 1921.

Červenec 1914 = 100.

(Dokončení.)

Oblast cenová — I. = indexy skupiny I. II. = „ „ II.		Leden	Únor	Březen	Červenec	Srpen	Září
		1921					
Znojmo	I.	1505	1397	1313	1325	1372	1459
		(1504)	(1396)	(1312)	.	(1482)	(1519)
	II.	4027	3810	3337	2379	2419	3436
Ostatní místa	I.	1544	1454	1362	1482	1478	1653
		(1705)	(1577)	(1486)	(1608)	(1597)	(1725)
	II.	3260	3237	2717	1845	1878	2125
11. **Českomor. vysočina:** Jihlava	I.	1489	1348	1263	1272	1332	1435
		(1489)	(1352)	(1267)	(1442)	(1502)	(1531)
	II.	3065	2808	2736	2007	2092	2233
Ostatní místa	I.	1552	1402	1324	1518	1451	1634
		(1637)	(1495)	(1464)	(1670)	(1582)	(1718)
	II.	3444	3256	2874	1971	2113	2182
12. **Sev. Morava a sev.-záp. část Opav. Slezska** (Mor.-slezské Sudety)	I.	1595	1454	1376	1410	1493	1559
		(1777)	(1627)	(1548)	(1561)	(1620)	(1637)
	II.	2563	2868	2760	1963	1919	2076
13. **Ostatní část Slezska, Hlučínsko a Ostravsko:** Opava	I.	1537	1445	1386	1230	1341	1414
		(1681)	(1560)	(1386)	(1231)	(1457)	(1476)
	II.	4345	3904	4120	2335	2841	3171
Mor. Ostrava	I.	1528	1472	1408	1306	1389	1344
		(1691)	(1635)	(1587)	(1436)	(1487)	(1394)
	II.	3644	3373	3011	2208	2507	2907
Slezská Ostrava	I.	1441	1351	1361	1282	1398	1245
		.	.	.	.	.	(1284)
	II.	.	.	.	.	.	.
Vítkovice	I.	1865	1608	1536	1269	1335	1527
		(2078)	(1798)	(1723)	(1353)	(1434)	(1600)
	II.	3971	3655	3440	2421	2354	2724
Ostatní místa	I.	1879	1633	1677	1609	1634	1663
		(2055)	(1729)	(1815)	(1751)	(1760)	(1741)
	II.	3413	3246	2740	1969	1960	2138
14. **Vých. Morava** (Moravské Karpaty)	I.	1584	1457	1458	1315	1415	1447
		(1648)	(1536)	(1552)	(1318)	(1485)	(1502)
	II.	3973	3642	3623	2540	2855	2935
C. **SLOVENSKO:**							
15. **Dunajská nížina:** Bratislava	I.	1846	1855	1748	1635	1928	1955
		(2055)	(2065)	(1803)	(1691)	(2073)	(2045)
	II.	4742	3873	3330	3119	2708	3449
Ostatní místa	I.	1881	1646	1543	1533	1548	1800
		(1987)	(1712)	(1628)	(1598)	(1641)	(1863)
	II.	2924	2641	2464	1952	1962	1901
16. **Západní Slovensko**	I.	1650	1656	1439	1440	1606	1723
		(1788)	(1758)	(1518)	(1548)	(1719)	(1804)
	II.	3330	3405	3018	2195	2296	2271
17. **Severní Slovensko**	I.	2175	1925	1782	1704	1734	1828
		(2254)	(1997)	(1849)	(1762)	(1845)	(1895)
	II.	2736	3006	2561	2030	2079	2293
18. **Střední Slovensko**	I.	1510	1525	1413	1284	1412	1503
		(1590)	(1589)	(1455)	(1350)	(1511)	(1565)
	II.	3217	3775	3414	2238	2082	2591
19. **Vých. Slovensko:** župa spišská a gemerská	I.	1944	1967	1686	1459	1539	1616
		(1990)	(2053)	(1751)	(1560)	(1637)	(1678)
	II.	2740	2781	2932	1753	1881	1974
20. **Vých. Slovensko:** župa šarišská, abaujská a zemplínská: Košice	I.	1674	1469	1267	1268	1287	1367
		(1853)	(1620)	(1309)	(1368)	(1399)	(1453)
	II.	4330	3893	3215	2558	2952	2992
Ostatní místa	I.	1930	1743	1700	1536	1574	1728
		(2130)	(1878)	(1858)	(1605)	(1678)	(1806)
	II.	3342	4076	3540	2382	2428	2576
D. **PODKARPATSKÁ RUS:**							
21. **Severní část**	I.	.	2206	2120	1675	1753	1993
		.	(2277)	(2332)	(1761)	(1866)	(2087)
	II.	.	3602	3796	2506	2505	2639
22. **Jižní část**	I.	.	1672	1514	1247	1385	1480
		.	(1924)	(1706)	(1318)	(1461)	(1546)
	II.	.	3302	3061	2178	2080	2067

2. Maloobchodní ceny a indexy nejdůležitějších životních potřeb v PLZNI v lednu—září 1921.

A. Ceny.

Pořad. čís.	Druh zboží	Jednotka míry	Cena v Kč									
			Červenec 1914	Leden	Únor	Březen	Duben	Květen	Červen	Červenec	Srpen	Září
				1921								
	I. Potraviny, palivo, petrolej a mýdlo:											
1.	Mouka chlebová	1 kg	— 0·32	1·— (5·—)	1·—	1·—	1·—	1·—	1·—	1·—	1·—	1·90 (5·20)
2.	Mouká bílá k vaření nebo pečení	„	— 0·53	2·12 (15·40)	2·—	2·—	2·— (9·80)	2·—	2·—	2·—	2·—	5·— (6·60)
3.	Brambory	„	0·20	1·60	.	.	.	.	2·80	1·70	2·60	2·—
4.	Maso hovězí	„	1·52	21·—	20·—	16·—	18·—	20·—	16·—	13·—	12·—	14·—
5.	„ vepřové	„	2·—	28·—	24·—	18·—	20·—	24·—	22·—	18·—	22·—	24·—
6.	„ skopové	„	1·88	20·—	20·—	16·—	18·—	18·—	16·—	14·—	12·—	14·—
7.	Salám obyčejný	„	1·30	29·—	26·—	24·—	22·—	24·—	22·—	20·—	19·—	19·—
8.	Husa zabitá	„	1·30	25·—	25·—	18·—	16·—	.	23·—	21·—	20·—	.
9.	Vepřové sádlo syrové	„	1·92	44·80	42·—	40·—	44·—	40·—	40·—	36·—	40·—	46·—
10.	Máslo nepřepuštěné	„	2·30	50·75	44·—	45·—	48·—	50·—	48·—	46·—	52·—	50·—
11.	Margarin	„	1·88	23·—	22·—	26·—	26·—	24·—	24·—	24·—	25·—	26·—
12.	Jiné jedlé tuky (ceres, kunerol atd.)	„	1·30	26·—	28·—	27·—	24·—	24·—	24·—	24·—	25·—	26·—
13.	Mléko	1 l	0·26	3·14	3·—	3·—	3·—	3·—	3·—	3·—	3·20	3·20
14.	Vejce	1 kus	0·06	1·63	1·20	0·90	0·80	0·90	0·80	1·—	1·—	1·20
15.	Cukr	1 kg	— 0·88	8·20 (16·—)	8·20	7·98	8·20	8·28	7·98	8·20	8·26	8·26
16.	Hrách	„	0·36	5·12	5·—	5·12	5·50	4·40	4·—	4·—	5·—	5·40
17.	Čočka	„	0·60	.	8·—	8·—	10·—	8·40	7·—	9·—	9·—	9·—
18.	Zelí hlávkové	„	0·10	1·20	.	.	.	.	3·—	3·—	2·—	2·—
19.	„ nakládané	„	0·20	1·80	1·80	1·60	1·40	1·60	1·40	.	.	2·40
20.	Káva obilní	„	0·60	7·60	7·60	7·60	8·—	7·60	7·60	7·60	7·50	7·60
21.	Pivo obyčejné	1 l	0·32	2·60	2·60	2·60	2·60	2·60	2·60	2·60	3·40	3·40
22.	Uhlí kamenné	1 q	2·80	54·50	50·60	49·10	49·10	49·10	49·10	52·80	51·30	48·—
23.	„ hnědé	„	1·68	38·25	33·—	28·50	22·50	22·50	23·50	25·—	23·50	21·50
24.	Dříví tvrdé s dovozem	1 m prost.	20·—	168·—	120·—	150·—	125·—	130·—	125·—	130·—	120·—	130·—
25.	„ měkké „	„	12·—	97·44	100·—	130·—	105·—	110·—	105·—	110·—	100·—	110·—
26.	Petrolej	1 l	0·36	8·47	8·40	8·40	8·40	8·40	8·40	8·10	5·60	4·40
27.	Mýdlo jádrové obyčejné	1 kg	0·80	24·—	24·—	24·—	22·—	22·—	22·—	16·—	16·—	17·—
	II. Látky, obuv, klobouky:											
	a) Látky:											
28.	Bavlněné látky šatové (šíře 110 cm)	1 m	0·90	52·—	48·70	42·—	42·—	40·—	30·—	28·—	31·—	33·—
29.	Štruks rumburský (šíře 120 cm)	„	2·—	75·—	78·—	78·—	66·—	63·—	62·—	67·—	74·—	79·—
30.	Oxford (šíře 75 cm)	„	0·60	22·—	21·—	22·—	17·—	13·50	13·—	12·—	13·50	14·—
31.	Flanel (šíře 75 cm)	„	0·50	20·—	22·—	21·—	17·—	14·—	13·—	13·—	11·—	13·—
32.	Kreton (šíře 75 cm)	„	0·60	22·—	22·—	18·—	18·—	16·—	14·—	12·—	14·—	16·—
33.	Barchet (šíře 75 cm)	„	0·80	26·—	20·—	19·—	18·—	17·50	13·—	14·—	17·—	20·—
34.	Kaliko (šíře 70 cm)	„	0·40	16·—	16·—	13·—	11·—	9·50	7·50	7·50	8·—	10·—
35.	Kanafas (šíře 120 cm)	„	0·80	36·—	37·—	36·—	23·—	20·—	18·—	18·—	18·—	22·—
	b) Obuv:											
36.	mužská čís. 40—46 z hovězíny, rámově šitá (strojně nebo ručně)	1 pár	15·—	280·—	240·—	216·—	249·—	270·—	240·—	170·—	190·—	190·—
37.	ženská čís. 36—42 téhož druhu	„	15·—	300·—	280·—	230·—	210·—	230·—	220·—	170·—	180·—	200·—
38.	chlapecká čís. 36—39 z mastné hladké hovězíny (kolíčkovaná)	„	10·—	200·—	200·—	124·—	160·—	180·—	150·—	160·—	150·—	160·—
39.	dětská z hlazené koniny neb teletiny černé barvy (kolíčkovaná)	„	5·—	130·—	120·—	95·—	80·—	80·—	95·—	110·—	130·—	100·—
	c) Klobouky mužské:											
40.	vlněný měkký (střední jakost)	1 kus	6·—	90·—	85·—	85·—	80·—	80·—	85·—	80·—	80·—	80·—
41.	plstěný měkký (střední jakost)	„	10·—	140·—	140·—	120·—	110·—	100·—	100·—	98·—	100·—	100·—

2. Maloobchodní ceny a indexy nejdůležitějších životních potřeb v PLZNI v lednu—září 1921.

B. Indexy*): Červenec 1914 = 100.

Pořad. číslo	Druh zboží	Leden	Únor	Březen	Duben	Květen	Červen	Červenec	Srpen	Září
		1921								
	I. Potraviny, palivo, petrolej a mýdlo:									
1.	Mouka chlebová	312 (1562)	312 (1570)	312 (1578)	312 (1586)	312 (1593)	312 (1601)	312 (1609)	312 (1617)	594 (1625)
2.	„ bílá k vaření a pečení	400 (2906)	377 (2496)	377 (2143)	377 (1849)	377 (1614)	377 (1438)	377 (1321)	377 (1263)	943 (1245)
3.	Brambory	800	493	312	257	328	1400	850	1300	1000
4.	Maso hovězí	1382	1316	1053	1184	1316	1053	855	789	921
5.	„ vepřové	1400	1200	900	1000	1200	1100	900	1100	1200
6.	„ skopové	1064	1064	851	957	957	855	745	638	745
7.	Salám obyčejný	2231	2000	1846	1692	1846	1692	1538	1462	1462
8.	Husa zabitá	1923	1923	1385	1231	1641	1769	1615	1538	1538
9.	Vepřové sádlo syrové	2333	2187	2083	2292	2083	2083	1875	2083	2396
10.	Máslo nepřepuštěné	2207	1913	1957	2087	2174	2087	2000	2261	2174
11.	Margarin	1223	1170	1383	1383	1277	1277	1277	1330	1383
12.	Jiné jedlé tuky (ceres, kunerol)	2000	2154	2077	1846	1846	1846	1846	1923	2000
13.	Mléko	1208	1154	1154	1154	1154	1154	1154	1231	1231
14.	Vejce	2717	2000	1500	1333	1500	1333	1667	1667	2000
15.	Cukr	932 (1818)	932 —	907 —	932 —	941 —	907 —	932 —	939 —	939 —
16.	Hrách	1422	1389	1422	1528	1222	1111	1111	1389	1500
17.	Čočka	1667	1333	1333	1667	1400	1167	1500	1500	1500
18.	Zelí čerstvé	1200	1800	2280	2640	2880	3000	3000	2000	2000
19.	„ nakládané	900	900	800	700	800	700	733	899	1200
20.	Káva obilní	1267	1267	1267	1333	1267	1267	1267	1250	1267
21.	Pivo obyčejné	812	812	812	812	812	812	812	1062	1062
22.	Uhlí kamenné	1946	1807	1754	1754	1754	1754	1886	1832	1714
23.	„ hnědé	2277	1964	1696	1339	1339	1399	1488	1399	1280
24.	Dříví tvrdé s dovozem	840	600	750	625	650	625	650	600	650
25.	„ měkké s dovozem	812	833	1083	875	917	875	917	833	917
26.	Petrolej	2353	2333	2333	2333	2333	2333	2250	1556	1222
27.	Mýdlo jádrové obyčejné	3000	3000	3000	2750	2750	2750	2000	2000	2125
	Indexové číslo skupiny I.	**1454** (1625)	**1416** (1541)	**1357** (1469)	**1348** (1450)	**1373** (1466)	**1372** (1459)	**1317** (1400)	**1306** (1387)	**1359** (1418)
	II. Látky, obuv, klobouky:									
	a) Látky:									
28.	Bavlněné látky šatové	5778	5411	4667	4667	4444	3333	3111	3444	3667
29.	Bavlněná látka rumburská (štruks)	3750	3900	3900	3300	3150	3100	3350	3700	3950
30.	Oxford	3667	3500	3667	2833	2250	2167	2000	2250	2333
31.	Flanel	4000	4400	4200	3400	2800	2600	2600	2200	2600
32.	Kreton	3667	3667	3000	3000	2667	2333	2000	2333	2667
33.	Barchet	3250	2500	2375	2250	2187	1625	1750	2125	2500
34.	Kaliko	4000	4000	3250	2750	2375	1875	1875	2000	2500
35.	Kanafas	4500	4626	4500	2875	2500	2250	2250	2250	2750
	b) Obuv:									
36.	mužská čís. 40—46 z hověziny rámově šitá (strojně neb ručně)	1867	1600	1440	1660	1800	1600	1133	1267	1267
37.	ženská čís. 36—42 téhož druhu	2000	1867	1533	1400	1533	1467	1133	1200	1333
38.	chlapecká čís. 36—39 z mastné hladké hověziny (kolíčkovaná)	2000	2000	1240	1600	1800	1500	1600	1500	1600
39.	dětská z hlazené koniny neb teletiny černé barvy (kolíčkovaná)	2600	2400	1900	1600	1600	1900	2200	2600	2000
	c) Klobouky mužské:									
40.	vlněný měkký (střední jakost)	1500	1417	1417	1333	1333	1417	1333	1333	1333
41.	plstěný měkký (střední jakost)	1400	1400	1200	1100	1000	1000	980	1000	1000
	Indexové číslo skupiny II.	**3141**	**3049**	**2735**	**2412**	**2246**	**2012**	**1951**	**2086**	**2250**

*) U těch druhů zboží, u kterých nebyly ceny sděleny, bylo pro výpočet scházejících indexních čísel použito interpolační methody, a to u cen mouky chlebové methody funkce lineární, u ostatních funkce parabolické druhého stupně.

3. Maloobchodní ceny a indexy nejdůležitějších životních potřeb ve VNITŘNÍ PRAZE (I.—VIII.) a v BRNĚ v srpnu a září 1921.

Pořad. číslo	Druh zboží	Jednotka míry	Ceny v Kč				Indexy: červenec 1914 = 100			
			v Praze		v Brně		pro Prahu		pro Brno	
			srpen	září	srpen	září	srpen	září	srpen	září
	I. Potraviny, palivo, petrolej a mýdlo:									
1.	Mouka chlebová	1 kg	1·— (5·50)	1·90 (5·50)	1·— (7·50)	1·90 (7·50)	312 (1719)	594 (1719)	263 (1974)	500 (1974)
2.	Mouka bílá k vaření nebo pečení	„	2·— (7·—)	5·— (7·—)	2·— (8·50)	5·— (8·50)	444 (1556)	1111 (1556)	426 (1809)	1064 (1809)
3.	Brambory	„	2·20	1·90	2·40	2·60	1375	1187	1333	1444
4.	Maso hovězí	„	14·—	17·—	11·—	15·—	697	846	500	682
5.	„ vepřové	„	24·—	25·—	20·—	22·—	1154	1202	833	917
6.	„ skopové	„	15·—	16·—	9·—	9·—	882	941	562	562
7.	Salám obyčejný	„	21·—	21·—	12·—	12·—	913	913	429	429
8.	Husa zabitá	„	24·—	24·—	30·—	28·—	1143	1143	1765	1647
9.	Vepřové sádlo syrové	„	34·—	38·—	32·—	34·—	1848	2065	1600	1700
10.	Máslo nepřepuštěné	„	55·—	45·—	52·—	54·—	2200	1800	1625	1687
11.	Margarin	„	25·—	26·—	26·—	26·—	1179	1226	1444	1444
12.	Jiné jedlé tuky (ceres, kunerol atd.)	„	25·—	28·—	28·—	28·—	1429	1600	1867	1867
13.	Mléko	1 l	3·50	3·70	3·20	3·20	1167	1233	1231	1231
14.	Vejce	1 kus	1·05	1·35	1·—	1·30	1312	1687	1429	1857
15.	Cukr	1 kg	8·36	8·36	8·—	8·—	1019	1019	930	930
16.	Hrách	„	5·—	5·—	5·50	8·—	1667	1667	1250	1818
17.	Čočka	„	9·—	9·—	8·50	9·—	1765	1765	1328	1406
18.	Zelí hlávkové	„	3·40	2·60	4·57*)	4·12*)	1360	1040	4575	4125
19.	„ nakládané	„	1·70	1·60	3·—	3·—	850	800	1071	1071
20.	Káva obilní	„	7·60	7·60	8·—	8·—	1520	1520	1429	1429
21.	Pivo obyčejné	1 l	2·76	2·76	2·60	2·60	746	746	542	542
22.	Uhlí kamenné	1 q	49·35	49·35	66·50	66·50	1514	1514	1750	1750
23.	„ hnědé	„	23·30	23·30	48·—	48·—	1099	1099	2087	2087
24.	Dříví tvrdé s dovozem	1 prost. m	220·—	220·—	180·—	180·—	1354	1354	1500	1500
25.	Dříví měkké s dovozem	„	175·—	175·—	144·—	144·—	1167	1167	1309	1309
26.	Petrolej	1 l	6·—	6·—	7·20	7·20	1667	1667	2000	2000
27.	Mýdlo jádrové obyčejné	1 kg	19·—	19·—	15·—	18·—	2262	2262	2083	2500
	Indexové číslo skupiny I.	—	—	—	—	—	**1261 (1354)**	**1302 (1361)**	**1376 (1491)**	**1463 (1545)**
	II. Látky, obuv, klobouky:									
	a) Látky: [1])									
28.	Bavlněné látky šatové	1 m	40·—	47·50	45·—	48·—	5333	6333	2250	2400
29.	Štruks rumburský	„	60·—	68·50	70·—	70·—	4000	4567	1918	1918
30.	Oxford	„	14·—	16·—	18·—	18·—	2333	2667	4286	4286
31.	Flanel	„	16·—	16·50	15·—	18·—	2909	3000	3750	4500
32.	Kreton	„	16·—	17·50	17·—	18·—	2133	2333	3333	3529
33.	Barchet	„	33·50	35·—	18·—	24·—	4467	4667	5000	6667
34.	Kaliko	„	12·—	15·—	9·50	10·—	2400	3000	2969	3125
35.	Kanafas	„	27·50	30·—	16·—	16·—	3929	4286	3478	3478
	b) Obuv:									
36.	mužská čís. 40—46 z hověziny, rámově šitá	1 pár	190·—	195·—	195·—	200·—	1226	1258	929	952
37.	ženská čís. 36—42 téhož druhu	„	165·—	165·—	210·—	240·—	1138	1138	1050	1200
38.	chlapecká čís. 36—39 z mastné hověziny	„	120·—	125·—	125·—	130·—	1043	1087	893	929
39.	dětská z hlazené koniny neb teletiny	„	75·—	70·—	90·—	90·—	833	778	947	947
	c) Klobouky mužské:									
40.	vlněný měkký (střední jakost)	1 kus	100·—	100·—	80·—	80·—	2000	2000	1231	1231
41.	plstěný měkký (střední jakost)	„	150·—	140·—	135·—	135·—	1000	933	1421	1421
	Indexové číslo skupiny II.	—	—	—		—	2482	2718	2390	2613

[1]) Šíře udána v čís. 2. „Cenových zpráv“ Stát. úř. stat.

*) Průměr týdenních cen nejčastějších.

Sestavilo VII. oddělení Státního úřadu statistického. — Vydal svým nákladem Státní úřad statistický v listopadu 1921. — Státní tiskárna v Praze. V komisi knihkupectví Bursík a Kohout v Praze.

338.505
CZE

Číslo 5.

CENOVÉ ZPRÁVY

STÁTNÍHO ÚŘADU STATISTICKÉHO REPUBLIKY ČESKOSLOVENSKÉ.

OBSAH: 1. Maloobchodní ceny nejdůležitějších životních potřeb v říjnu 1921. — 2. Maloobchodní ceny nejdůležitějších životních potřeb v obcích Velké Prahy v říjnu 1921. — 3. Maloobchodní ceny nejdůležitějších životních potřeb v Československé republice v říjnu 1921 podle cenových oblastí. — 4. Indexy maloobchodních cen nejdůležitějších životních potřeb podle druhů zboží a zemí za říjen 1921. — 5. Skupinové indexy maloobchodních cen nejdůležitějších životních potřeb podle cenových oblastí za říjen 1921. — 6. Maloobchodní ceny a indexy nejdůležitějších životních potřeb ve vnitřní Praze, v Brně a v Plzni v říjnu 1921.

1. Maloobchodní ceny nejdůležitějších životních potřeb v říjnu 1921.

Ceny nejdůležitějších životních potřeb v drobném prodeji se v měsíci říjnu 1921 oproti září valně nezměnily. Jak z níže uvedeného přehledu patrno, klesaly ceny a indexní čísla až do července t. r.; počátkem srpna jeví se však znenáhlé stoupání cen, které potrvalo i v říjnu. Proti září je však toto stoupnutí zcela nepatrné: u potravin, paliva, petroleje a mýdla o 43 bodů a textilií, bot a klobouků o 67 bodů. Pokud se týče jednotlivých předmětů dlužno na to poukázati, že v říjnu se ceny mouky, masa, mléka, sádla a másla skorem nezměnily, jenom umělé tuky vykazují nepatrné stoupnutí cen. Naproti tomu pokračuje cena vajec v příkrém vzestupu. Také luštěniny doznaly cenového stoupání, které bylo u čočky větší nežli u hrachu. Cena čerstvého zelí sice klesla, za to cena zelí nakládaného stoupá příkře. Palivo povšechně v cenách o něco klesá, ceny uhlí se téměř nemění, za to dříví jeví znatelný pokles cen. Ceny petroleje mají tendenci klesající, kdežto mýdlo v cenách mírně stoupá. Mobilisace, která zastavila vývoz textilií, způsobila, že jich cena se skorem nezměnila. Také ceny obuvi a ceny klobouků zůstávají v říjnu v téže výši, jakou vykazoval měsíc září.

Přehled skupinových indexů maloobchodních cen nejdůležitějších životních potřeb podle zemí za leden—říjen 1921.

Obvod		1921									
		Leden	Únor	Březen	Duben	Květen	Červen	Červenec	Srpen	Září	Říjen
Čechy	I.	1645	1484	1443	1457	1488	1459	1357	1390	1458	1510
		(1832)	(1625)	(1557)	(1581)	(1622)	(1585)	(1484)	(1508)	(1534)	(1586)
	II.	2767	2748	2465	2300	2114	1856	1841	1898	1986*	2069
v tom Velká Praha	I.	1554	1451	1414	1423	1379	1436	1342	1358	1414	1480
		(1683)	(1531)	(1518)	(1538)	(1482)	(1546)	(1454)	(1466)	(1488)	(1549)
	II.	2920	2982	2560	2472	2370	2026	1909	2027	2159	2255
Morava, Slezsko	I.	1627	1481	1385	1445	1333	1387	1332	1408	1481*	1540
		(1788)	(1627)	(1520)	(1595)	(1478)	(1514)	(1462)	(1529)	(1556)*	(1612)
	II.	3222	2961	2758	2493	2167	1973	1881	1958	2098	2148
Slovensko	I.	1722	1661	1464	1444	1493	1579	1412	1550	1630	1595
		(1890)	(1785)	(1540)	(1521)	(1599)	(1641)	(1490)	(1655)	(1703)	(1660)
	II.	3142	3028	2734	2639	2299	2057	2051	2067	2219	2241
Podkarpatská Rus	I.	.	1779	2079	1610	1578	1456	1346	1448	1594	1589
		.	(2017)	(2296)	(1770)	(1694)	(1551)	(1437)	(1530)	(1665)	(1659)
	II.	.	3259	3558	2991	2760	2288	2140	2092	2100	2369
Celá republika	I.	**1643**	**1494**	**1423**	**1450**	**1456**	**1445**	**1346**	**1362**	**1476***	**1519**
		(1820)	**(1637)**	**(1535)**	**(1570)**	**(1592)**	**(1560)**	**(1465)**	**(1480)**	**(1553)***	**(1588)**
	II.	**2878**	**2803**	**2566**	**2349**	**2137**	**1898**	**1865**	**1877**	**2019***	**2086**

*) Revidováno.

CENA Kč 1·50 bez další přirážky.

2. Maloobchodní ceny nejdůležitějších životních potřeb v obcích VELKÉ PRAHY v říjnu 1921.

a) Potraviny.

Obce Velké Prahy	Cena v Kč (ve volném obchodě)																				
	Mouka			Maso														Zelí			
	chlebová	k vaření	Brambory	hovězí	vepřové	skopové	Salám obyč.	Husa zabitá	Sádlo syrové	Máslo nepřepuštěné	Margarin	Jiné jedlé tuky	Mléko	Vejce	Cukr	Hrách	Čočka	hlávkové	nakládané	Káva obilní	Pivo obyč.
	za 1 kg												za 1 litr	za 1 kus	za 1 kg						za 1 litr
1	2	3	4	5	6	7	8	9	10	11	12	13	14	15	16	17	18	19	20	21	22
Praha	5·—	7·—	1·90	18·—	26·—	16·—	21·—	26·—	38·—	48·—	28·—	28·—	3·70	1·60	8·36	5·—	9·—	2·40	1·70	7·60	2·76
Král. Vinohrady	.	8·20	1·80	17·—	22·—	14·—	22·—	20·—	38·—	58·—	29·—	30·—	3·60	1·60	8·30	6·—	11·60	2·80	4·40	7·60	.
Žižkov	6·50	8·20	1·80	16·—	24·—	16·—	20·—	21·—	40·—	59·—	28·—	26·—	3·60	1·60	8·10	6·80	12·40	3·—	4·40	6·80	3·10
Smíchov	.	7·50	1·60	16·—	22·—	14·—	17·—	.	38·—	58·—	28·—	30·—	3·60	1·60	7·60	5·50	13·—	3·—	4·50	7·20	2·60
Nusle	5·20	7·80	1·80	18·—	28·—	14·—	28·—	24·—	38·—	64·—	28·—	28·—	3·60	1·70	7·60	5·60	11·—	2·20	4·20	7·80	2·60
Vršovice	3·—	8·—	2·—	17·—	25·—	15·—	20·—	19·—	42·—	64·—	30·—	30·—	3·80	1·50	8·40	5·40	11·—	4·—	5·—	7·—	2·60
Karlín	7·60	7·60	1·80	16·—	25·—	14·—	24·—	19·50	38·—	58·—	28·—	30·—	3·70	1·65	8·20	6·20	12·—	2·—	.	8·60	2·60
Košíře	6·50	8·—	1·80	16·—	24·—	16·—	18·—	20·—	40·—	56·—	30·—	30·—	3·80	1·60	7·50	6·—	9·—	2·40	4·80	8·—	2·80
Břevnov	.	7·50	1·80	16·—	28·—	16·—	26·—	22·—	40·—	60·—	26·—	26·—	3·60	1·80	8·10	4·50	8·—	2·80	.	7·60	2·60
Bubeneč	.	8·—	1·80	16·—	24·—	16·—	20·—	20·—	34·—	64·—	28·—	30·—	3·80	1·80	8·36	5·—	11·—	2·40	.	8·—	2·60
Michle	.	7·50	1·80	16·—	26·—	20·—	30·—	20·—	40·—	.	30·—	.	4·—	1·60	8·18	5·80	12·—	3·—	.	8·—	2·80
Vysočany	6·50	8·—	1·80	17·—	24·—	17·—	24·—	22·—	40·—	60·—	29·—	32·—	4·—	1·60	7·70	6·—	8·—	3·60	4·—	8·—	2·60
Dejvice	5·50	7·25	1·80	17·—	27·—	13·—	22·—	22·—	38·—	60·—	26·—	28·—	3·60	1·60	7·30	6·—	11·—	3·—	4·60	7·—	2·60
Hlubočepy	5·—	8·—	1·80	18·—	26·—	16·—	24·—	.	46·—	64·—	26·—	26·—	3·—	1·60	8·40	5·—	10·—	.	.	.	2·80
St. Strašnice	5·25	7·75	1·80	18·—	26·—	18·—	26·—	20·—	34·—	56·—	26·—	26·—	3·60	1·60	8·36	7·—	.	2·40	.	8·—	2·60
Bráník	.	7·25	1·90	17·—	25·—	17·—	23·—	.	42·—	64·—	31·—	31·—	3·80	1·60	8·46	6·—	.	2·40	4·—	8·—	2·70
Radlice	3·—	8·10	1·80	.	.	.	.	.	.	64·—	30·—	30·—	.	.	.	.	.	.	.	8·—	.
Hloubětín	5·—	8·—	2·—	24·—	28·—	.	30·—	22·—	44·—	56·—	28·—	.	3·40	1·20	7·50	5·—	10·—	0·80	.	7·—	2·80
Krč	.	7·25	1·60	14·—	28·—	.	30·—	.	40·—	60·—	30·—	30·—	.	1·70	7·68	7·—	12·—	2·60	4·—	7·60	2·80
Hostivař	3·—	7·50	1·60	14·—	18·—	14·—	20·—	20.—	40·—	56·—	28·—	28·—	3·60	1·20	8·30	6·—	9·—	.	.	7·—	2·80
Prosek	6·50	7·50	.	.	.	.	.	.	30·—	.	27·—	.	.	1·10	.	6·—	.	.	.	.	.
Troja	4·—	8·—	1·80	18·—	25·—	12·—	21·—	22·—	36·—	60·—	28·—	.	4·—	1·50	8·30	5·—	12·—	2·—	.	.	2·60
Vokovice	.	8·—	.	17·—	25·—	16·—	28·—	.	40·—	64·—	30·—	30·—	3·60	1·50	8·40	6·—	7·—	2·80	.	9·—	2·60
Veleslavín	.	8·—	2·—	18·—	30·—	14·—	24·—	.	32·—	.	30·—	30·—	4·—	1·80	7·80	.	.	3·—	.	8·—	2·80
Chuchle	.	7·80	1·70	18·—	20·—	16·—	28·—	.	32·—	56·—	.	29·—	3·40	1·70	7·28	6·20	.	2·—	.	6·50	2·60
Hodkovičky	4·40	6·80	1·80	16·—	22·—	12·—	16·—	.	34·—	50·—	26·—	28·—	3·—	1·50	7·50	6·20	8·50	2·—	.	8·—	2·60
Velká Praha úhrnem:																					
(26 míst) cena nejčastější	**5·—**	**8·—**	**1·80**	**18·—**	**26·—**	**16·—**	**21·—**	**26·—**	**38·—**	**48·—**	**28·—**	**28·—**	**3·60**	**1·60**	**8·36**	**5·—**	**9·—**	**2·40**	**1·70**	**7·60**	**2·76**
cena průměrná	**5·35**	**7·57**	**1·83**	**17·14**	**24·81**	**15·35**	**21·45**	**23·—**	**38·51**	**55·11**	**28·25**	**28·48**	**3·67**	**1·60**	**8·15**	**5·56**	**10·55**	**2·65**	**3·25**	**7·52**	**2·75**

2. Maloobchodní ceny nejdůležitějších životních potřeb v obcích VELKÉ PRAHY v říjnu 1921.

b) Palivo, petrolej, mýdlo, látky, obuv, klobouky.

Obce Velké Prahy	Cena v Kč (ve volném obchodě)																				
	Palivo, petrolej a mýdlo						Látky									Obuv				Klobouky mužské, střední jakost	
	Uhlí		Dříví paliv. s dovozem																		
	kamenné	hnědé	tvrdé	měkké	Petrolej	Mýdlo jádrové obyčejné	Látka t. zv. válečná	Bavlněná látka šatová	Bavlněná látka rumburská (štruks)	Oxford	Flanel	Kreton	Barchet	Kaliko	Kanafas	mužská čís. 40—46 z hovězíny	ženská čís. 36—42 z hovězíny	chlapecká čís. 36—39 téhož druhu	dětská z hlaz. koniny nebo teletiny	vlněný měkký	plstěný měkký
	za 1 q		za 1 m prostor.		za 1 lit.	za 1 kg	za 1 metr									za 1 pár				za 1 kus	
1	2	3	4	5	6	7	8	9	10	11	12	13	14	15	16	17	18	19	20	21	22
Praha	49·35	23·30	220·—	175·—	5·—	19·—	.	47·50	67·50	16·10	15·20	17·50	36·50	14·40	17·50	195·—	160·—	125·—	65·—	100·—	140·—
Král. Vinohrady	.	.	.	.	4·60	17·—	.	.	.	.	.	.	.	.	.	.	.	.	.	.	.
Žižkov	.	40·90	.	.	4·50	18·—	.	44·70	62·—	16·—	14·30	16·20	30·—	13·50	14·20	270·—	265·—	190·—	110·—	75·—	125·—
Smíchov	52·64	28·—	144·—	126·—	4·—	17·—	.	39·—	65·—	12·50	12·50	14·50	18·50	7·90	12·25	200·—	180·—	180·—	150·—	90·—	140·—
Nusle	55·—	26·30	150·—	131·60	4·—	16·60	.	52·—	.	15·70	14·—	15·40	26·20	12·60	15·75	250·—	230·—	200·—	200·—	90·—	110·—
Vršovice	40·—	27·70	150·—	120·40	6·—	16·—	.	37·—	62·50	11·40	13·10	15·40	23·—	9·30	17·90	250·—	280·—	150·—	90·—	80·—	120·—
Karlín	50·36	23·14	150·—	140·—	4·—	18·—	.	47·—	69·—	17·50	12·60	14·90	22·—	13·90	17·10	210·—	210·—	130·—	68·—	70·—	98·—
Košíře	53·—	31·50	186·—	145·60	4·—	19·—	.	42·—	56·—	15·70	12·90	16·—	24·—	10·10	15·40	230·—	220·—	170·—	100·—	85·—	120·—
Břevnov	56·—	30·16	.	156·80	4·—	20·—	.	.	71·—	21·90	15·70	13·10	21·90	10·—	10·40	250·—	230·—	240·—	160·—	95·—	100·—
Bubeneč	41·—	33·—	180·—	164·—	4·—	16·—	.	.	.	.	.	.	.	.	.	.	.	.	.	.	.
Michle	.	38·—	.	140·—	4·—	17·50	.	.	.	.	15·—	14·—	24·50	12·20	15·20	300·—	260·—	.	.	.	100·—
Vysočany	50·36	21·68	144·—	128·80	4·—	17·50	.	49·—	70·—	17·50	14·—	14·—	23·—	14·—	16·—	185·—	175·—	175·—	105·—	.	.
Dejvice	.	.	.	.	4·—	16·80	.	.	.	.	.	.	.	.	.	.	.	.	.	.	.
Hlubočepy	48·—	26·—	.	224·—	4·20	17·—	.	.	.	.	.	.	.	.	.	350·—	350·—	.	.	150·—	200·—
St. Strašnice	.	28·—	140·—	80·—	4·60	17·50	.	.	.	.	.	.	.	.	.	240·—	200·—	150·—	110·—	.	.
Bráník	.	38·50	.	110·—	5·—	17·—	.	.	.	.	16·50	16·—	19·50	14·40	15·—	260·—	200·—	150·—	90·—	.	.
Radlice	.	.	.	.	4·40	18·—	.	.	.	12·—	.	19·—	.	.	.	.	.	.	.	.	.
Hloubětín	.	28·—	150·—	140·—	4·50	.	.	48·—	.	15·70	15·40	16·80	20·—	13·—	14·70	230·—	210·—	140·—	.	140·—	180·—
Krč	.	28·—	85·—	.	4·20	16·—	.	.	.	.	.	.	.	.	.	300·—	.	.	.	.	.
Hostivař	56·—	26·—	150·—	112·—	5·—	18·—	.	.	.	14·—	15·70	16·60	19·—	12·—	14·—	300·—	250·—	200·—	.	100·—	.
Prosek	.	.	.	.	.	17·60	.	.	.	.	.	.	.	.	.	280·—	235·—	.	.	180·—	.
Troja	.	34·—	120·—	.	4·—	.	.	.	.	.	.	.	.	.	.	.	.	.	.	.	.
Vokovice	48·—	26·—	.	.	4·80	20·—	.	52·50	65·—	12·90	12·90	14·70	27·60	12·90	19·40	365·—	365·—	185·—	110·—	.	.
Veleslavín	.	32·—	118·—	.	4·50	17·60	.	.	.	.	.	.	.	.	.	300·—	250·—	200·—	150·—	.	.
Chuchle	.	32·—	.	.	4·20	16·75	.	.	.	.	.	.	.	.	.	.	.	.	.	.	.
Hodkovičky	.	30·—	.	112·—	4·40	17·—	.	.	.	.	.	.	.	.	.	.	.	.	.	.	.
Velká Praha úhrnem:																					
(26 míst) cena nejčastější	49·35	23·30	220·—	175·—	5·—	19·—	.	47·50	67·50	16·10	15·20	17·50	36·50	14·40	17·50	195·—	160·—	125·—	65·—	100·—	160·—
cena průměrná	49·61	27·82	189·11	155·84	4·63	17·99	.	45·66	65·86	15·58	14·39	16·34	30·03	12·87	15·99	222·12	199·97	153·26	96·46	92·28	131·08

3. Maloobchodní ceny nejdůležitějších životních potřeb v ČESKOSLOVENSKÉ REPUBLICE v říjnu 1921 podle cenových oblastí.

a) Potraviny.

Oblast cenová		Cena v Kč (ve volném obchodě)																				
		Mouka		Brambory	Maso			Salám obyč.	Husa zabitá	Sádlo syrové	Máslo nepřepuštěné	Margarin	Jiné jedlé tuky	Mléko	Vejce	Cukr	Hrách	Čočka	Zelí		Káva obilní	Pivo obyčejné
		chlebová	k vaření		hovězí	vepřové	skopové												hlávkové	nakládané		
		za 1 kg												za 1 litr	za 1 kus	za 1 kg						za 1 litr
1		2	3	4	5	6	7	8	9	10	11	12	13	14	15	16	17	18	19	20	21	22
A. ČECHY.																						
I. **Velká Praha** (26 míst):	cena nejčastější	5·—	8·—	1·80	18·—	26·	16·—	21·—	26·—	38·—	48·—	28·—	28·—	3·60	1·60	8·36	5·—	9·—	2·40	1·70	7·60	2·76
	cena průměrná	5·35	7·57	1·83	17·14	24·81	15·35	21·45	23·—	38·51	55·11	28·25	28·48	3·67	1·60	8·15	5·56	10·55	2·65	3·25	7·52	2·75
II. **Česká nížina** (širší Polabí):																						
Pardubice		5·50	7·50	1·80	14·—	24·—	13·—	24·—	20·—	32·—	56·—	28·—	28·—	3·80	1·60	8·—	6·—	9·—	1·80	4·—	8·—	2·80
Ostatní místa (48):	cena nejčastější	6·—	8·—	1·80	16·—	24·—	14·—	24·—	20·—	40·—	58·—	30·—	3 ·—	3·—	1·60	8·20	6·50	12·—	3·—	4·—	8·—	2·80
	cena průměrná	5·75	7·59	1·80	16·11	26·01	14·.5	21·54	19·84	37·60	56·89	29·41	30·08	3·17	1·62	7·95	6·16	10·46	2·64	4·16	8 47	2·86
III. **Severní Čechy**:																						
Jablonec nad Nisou		5·—	8·—	1·80	22·—	32·—	18·—	34·—	28·—	40·—	64·—	30·—	30·—	5·—	1·70	8·20	7·—	11·—	3·—	.	.	4·—
Varnsdorf		7·—	9·—	1·50	18·—	32·—	24·—	36·—	28·—	42·—	64·—	28·—	28·—	4·—	1·30	8·20	6·—	9·—	1·60	.	10·—	3·20
Ostatní místa (30):	cena nejčastější	6·—	8·—	1·80	18·—	32·—	18·—	24·—	30·—	40·—	64·—	30·—	30·—	4·—	1·80	8·20	7·—	12·—	4·—	4·—	10·—	4·—
	cena průměrná	6·58	8·23	1·76	18·37	30·68	17·74	26·65	24·18	37·98	64·31	29·89	30·58	4·21	1·61	8·15	6·52	10·07	3·26	3·95	10·19	3·14
IV. **Rudohoří a Podrudohoří**:																						
Aš		5·—	8·—	1·50	18·—	32·—	16·—	30·—	22·—	32·—	64·—	28·—	30·—	3·50	1·60	8·40	4·20	12·—	3·—	4·—	14·—	3·60
Cheb		.	7 50	1·90	17·—	28·—	16·—	.	20·—	32·—	66·—	28·—	29·—	3·20	1·50	8·20	6·80	11·50	3·—	4·—	10·—	2·60
Most		6·20	8·50	2·20	22·—	32·—	16·—	2 ·—	25·—	48·—	64·—	28·—	29·—	4·60	1·60	8·20	6·—	10·—	3·—	4·—	8·—	3·20
Teplice-Šanov		5·50	9·—	2·10	19·—	31·—	16·—	18·—	26·—	46·—	64·—	28·—	28·—	4·60	1·55	8·26	6·50	9·—	2·50	4·—	10·80	3·60
Ústí nad Labem		5·80	8·50	2·—	18 —	24·—	16·—	18·—	12·—	40·—	68·—	30·—	32·—	5·—	1·60	7·60	6·—	11·—	5·—	4·—	10·—	4·—
Ostatní místa (45):	cena nejčastější	6·—	8·50	2·—	18·—	30·—	16·—	24·—	24·—	40·—	64·—	32·—	32·—	5·—	1·60	8·20	6·—	12·—	3·—	4·—	12 —	3·—
	cena průměrná	6·21	8·21	2·—	18·48	30·44	16·78	25·85	23·92	39·04	60·94	31·25	31·93	4·03	1·64	7·81	6·46	9·98	3·15	3·92	10·75	3·01
V. **Šumava a kraje přilehlé**:																						
(13 míst)	cena nejčastější	5·50	8·—	1·40	16·—	28·—	10·—	24·—	23·—	34·—	56·—	30·—	30·—	3·30	1·30	8·20	5·—	8·—	2·50	3·60	10·—	2·80
	cena průměrná	5·71	8·01	1·49	15·18	25·90	11·91	22·65	18·67	34·07	51·65	30·95	31·12	2·64	1·40	7·94	5·42	10·15	2·13	2·91	8·48	2·80
VI. **Záp. Čechy** (Plzeňsko a Kladensko):																						
Plzeň		5·90	8·40	2·—	16 —	24·—	12·—	14·—	.	46·—	54·—	28·—	26·—	3·80	1·40	8·26	5·40	11·40	2·40	3·—	7·60	3·40
Ostatní místa (18):	cena nejčastější	5·—	8·—	2·—	16·—	24·—	14·—	24·—	20·—	44·—	56·—	28·—	28·—	3·—	1·40	8·20	7·—	8·—	2·—	4·—	8·—	2·80
	cena průměrná	5·62	7·83	1·75	16·95	24·66	14·31	23·23	24·04	40·89	51·80	29·75	29·24	3·10	1·47	7·61	6·14	9·31	2·45	3·85	7·85	2·73
VII. **Jižní Čechy**:																						
České Budějovice		5·25	6·75	1·30	14·—	21·—	11·—	19·—	21·—	42·—	46·—	30·—	29·—	2·90	1·45	8·10	5·50	9·—	1·25	3·10	9·20	3·40
Ostatní místa (13):	cena nejčastější	4·—	7·—	1·60	16·—	24·—	14·—	24·—	25·—	38·—	52·—	30·—	30·—	2·60	1·60	7·40	6·—	10·—	2·—	5·—	7·60	3·50
	cena průměrná	4·80	7·22	1·37	14·88	23·26	12·50	22.17	22·71	37·75	51·37	29·79	29·88	2·62	1·41	7·70	5·21	10·11	1·92	4·02	8·34	2·94
VIII. **Českomoravská vysočina**:																						
(6 míst)	cena nejčastější	6·—	7·20	1·20	14·—	24·—	12·—	20·—	2 ·—	36·—	52·—	30·—	30·—	2·60	1·50	7·40	5.—	12·30	1·80	4·—	7·60	2·80
	cena průměrná	5·31	7·86	1·32	14·88	23·29	11·64	20·71	20·73	35·47	49·73	30·53	35·14	2·69	1·39	7·78	5·69	10·67	2·59	3·54	8·36	2·74
IX. **České Sudety** (Krkonoše a hory Orlické):																						
(31 míst)	cena nejčastější	6·—	8·—	2·—	16·—	28·—	16·—	24·—	20·—	36·—	60·—	30·—	32·—	3·—	1·40	8·90	6·—	10·—	2·50	4·—	7·60	2·80
	cena průměrná	5·92	8·05	1·75	15·31	27·74	14·44	24·37	19·69	35·91	57·62	30·78	31·26	3·34	1·48	7·84	6·71	10·17	2·90	3·67	9·17	3·11
Čechy úhrnem:	**cena nejčastější**	5·—	8·—	1·70	18·—	26·—	16·—	24·—	26·—	38·—	64·—	28·—	30·—	3·60	1·60	8·20	6·—	9·—	3·—	4·—	7·60	2·80
	cena průměrná	5·73	7·84	1·80	17·97	26·56	15·—	22·64	22·36	38·58	57·07	29·37	29·70	3·60	1·55	8·—	5·96	10·31	2·67	3·60	8·65	2·98
B. MORAVA A SLEZSKO.																						
X. **Střední Morava**:																						
Brno		6·50	7·60	2·—	14·—	20·—	9·—	12·—	27·—	34·—	54·—	30·—	30·—	3·20	1·50	8·—	8 —	12·—	3·—	4·—	8·—	2·60
Olomouc		6·60	7·60	2·40	14 —	22·—	11·—	22.—	.	32·—	48·—	32·—	32·—	3·60	.	8·—	5·—	9·60	3·50	.	6·40	2·80
Prostějov		6·—	8 —	1·80	14·—	22·—	12·—	22·—	25·—	36·—	48·—	28·—	28·—	3·—	1·80	7·60	5·—	6·40	5·—	2 80	9·—	3·60
Znojmo		5·50	7·60	2·20	14·—	22·—	10·—	16·—	22·—	32·—	52·—	.	3 ·—	2·90	1·40	8·26	5·50	12·—	2 60	4·—	8·—	3·60
Ostatní místa (16):	cena nejčastější	6·—	8·—	2·—	14·—	4 —	12·—	20·—	27·—	36·—	50·—	32·—	32·—	3·—	2·60	8·20	6·—	12·—	4·—	4·—	8·—	3·60
	cena průměrná	6·05	7·67	2·02	14·42	22·15	10·60	21·61	25·67	39·32	51·04	30·54	31 09	2·99	1·57	8·09	6·58	10·35	3·58	3·73	8·21	3·26

XI. Českomoravská vysočina:																						
Jihlava	5·50	8·—	1·80	14·—	24·—	10·—	20·—	24·—	42·—	52·—	.	28·—	3·—	1·30	8·20	6·—	12·—	2·80	5·—	7·60	2·80
Ostatní místa (4): cena nejčastější	5·40	7·80	1·58	16·—	22·—	10·—	20·—	.	32·—	46·—	28·—	32·—	3·—	2·60	8·20	5·60	10·—	3·20	4·—	8·—	3·—
cena průměrná	5·41	7·92	1·57	15·18	23·61	10·61	21·35	.	37·39	46·79	28·80	31·48	2·69	1·47	8·18	5·99	8·53	2·97	3·12	7·58	2·95
XII. Sev. Morava a sev.-záp. část opav. Slezska:																						
(16 míst) cena nejčastější	6·—	8·—	1·80	14·—	26·—	10·—	40·—	26·—	32·—	52·—	32·—	32·—	3·—	1·—	8·20	6·—	9·—	3·—	4·—	8·—	3·20
cena průměrná	6·18	7·87	1·73	14·46	26 76	12·55	30·33	21·35	38·18	53·07	31·52	31·95	2·71	1·24	7·99	6·15	11·06	3·56	4·34	9·54	3·13
XIII. Ostatní část Slezska, Hlučínsko a Ostravsko																						
Opava	4·60	7·30	1·80	14·—	28·—	14·—	24·—	20·—	38·—	58·—	32·—	30·—	4·40	1·30	8·26	5·60	11·	3·—	5·60	12·—	3·20
Moravská Ostrava	6 —	7·—	2·20	14·—	24 —	10·—	16.—	21·—	36·—	4 ·—	31·—	30·—	4·60	1·50	8·26	6·—	12·—	3·20	.	7·60	3·20
Slezská Ostrava	6·—	7·—	2·20	14·—	24·—	10·—	16·—	21·—	36·—	50·—	31·—	30·—	4·60	1·50	8·26	6·—	12·—	3·20	.	7·60	3·20
Vítkovice	6·50	8·50	2·20	11·—	25·—	13·—	23·—	23·—	38·—	50·—	29·—	28·—	4·70	1·55	7·90	6·95	9·—	3·50	3·—	7·80	3·60
Ostatní místa (36): cena nejčastější	6·—	8·—	1·80	12·—	24·—	10·—	16·—	28·—	34·—	56·—	30·—	30·—	4·—	1·60	8·20	6·—	12·—	3·—	4·—	7·—	3·20
cena průměrná	6·12	7·95	1·79	12·81	23·47	11·11	22·22	24·17	37·02	56·81	29·81	29·96	4·18	1·48	8·23	6·92	9·83	3·10	4·53	8·69	3·43
XIV. Východní Morava (Moravské Karpaty):																						
(6 míst) cena nejčastější	5·50	6·40	1·80	12·—	20·—	10·—	28·—	12·—	40·—	48·—	30·—	30·—	3·	1·20	8·20	8·50	12·—	3·—	5·—	8·—	3·—
cena průměrná	5·72	6·77	1·75	13·—	20·77	10·42	25·42	15·69	37·36	50·38	30·52	30·38	3·23	1·31	7·87	6·28	9·28	3·03	3·83	7·84	3·15
Morava a Slezsko úhrnem: cena nejčastější	**6·50**	**8·—**	**1·80**	**14·—**	**24·—**	**10·—**	**16·—**	**27·—**	**3··—**	**54·—**	**30·—**	**30·—**	**3·20**	**1·50**	**8·20**	**6·—**	**12·—**	**3·—**	**4·—**	**8·—**	**3·20**
cena průměrná	**6·06**	**7·72**	**1·91**	**13·68**	**23·08**	**10·71**	**20·14**	**24·02**	**36·86**	**52·89**	**30·27**	**30·20**	**3·56**	**1·47**	**8·10**	**6·61**	**10·47**	**3·26**	**4·10**	**8·42**	**3·18**
C. SLOVENSKO.																						
XV. Dunajská nížina:																						
Bratislava	5·40	7·20	1·80	12·—	26·—	12·—	20·—	23·—	30·—	40·—	28·—	30·—	3·60	1·90	9·30	8·—	10·—	2·60	5·—	8·—	4·—
Ostatní místa (10): cena nejčastější	5·50	6·50	2·—	12·—	20 —	8·—	30·—	20·—	40·—	44·—	32.—	32·—	3·—	1·20	9·20	5·—	5·	2·70	3·—	10·—	6.—
cena průměrná	5·37	6·98	1·8	11·25	17·02	8·55	33·32	22·76	40·07	42·12	32·49	33·12	2·53	1·35	8·79	4·49	6·18	3·71	3·04	9·55	5·46
XVI. Západní Slovensko:																						
(20 míst) cena nejčastější	5·—	6·50	2·—	12·—	20·—	10·—	20·—	20·—	38·—	40·—	30·—	32·—	3·—	2·—	9·20	6·-	8·—	2·—	2·—	8·—	4·80
cena průměrná	5·33	7·64	1·91	11 87	19·01	9·20	22·81	21·60	39·65	42·74	31·25	34·48	3·26	1·59	8·67	6·02	7·50	2·76	2·17	7·97	4·08
XVII. Severní Slovensko:																						
(6 míst) cena nejčastější	5·60	7·50	1·50	10·—	20·—	10·—	40·—	21·—	39·50	50·—	38·—	36·—	6·—	1·60	9·40	6·—	8·—	2·50	3·—	10·—	3·—
cena průměrná	5·48	7·68	1·48	9·64	19·92	9·24	35·08	21·—	37·18	45·90	37·05	35·43	5·06	1·29	9·14	6·12	7·66	2·51	3·—	11·16	3·55
XVIII. Střední Slovensko:																						
(12 míst) cena nejčastější	5·50	7 20	1·50	10·—	20·—	7·—	24·—	20·—	40·—	44·—	34·—	32·—	3·—	1·40	9·20	6·-	6·—	2·50	3·50	16·—	4·—
cena průměrná	5·33	7·26	1·66	10·20	18·67	7·75	30·26	19·09	39·82	43·11	30·84	31 40	3·11	1·43	9·02	7·05	8·40	2·92	3·15	10·77	5·13
XIX. Vých. Slovensko (župa spišská a gemerská):																						
(15 míst) cena nejčastější	5·60	7·50	1·20	10·—	18·—	8·—	40·—	35·—	36·—	54·—	32·—	32·—	4·—	1·—	9·20	6·—	11·—	3·—	2·25	10·—	6·—
cena průměrná	5·66	7·71	1·34	8·81	8·08	7·62	37·95	29.66	39·53	45·38	30·25	31·08	3·20	1·35	9·16	6·33	9·33	2·72	2·45	9·87	4·88
XX. Východní Slovensko (župa šarišská, abaujská a zemplínská):																						
(8 míst) cena nejčastější	5·50	8·80	1·20	10 —	18·—	8·—	40·—	18·—	38·—	48·—	30·	34·—	3·—	1·50	9·19	7·—	8·—	2·—	5·—	10·—	4·—
cena průměrná	5·62	8·01	1·35	8·76	17·33	8·51	40·21	15·87	37·02	41·81	29·35	32·70	3·30	1·36	8·77	8·21	7·31	2·71	5·—	9·47	4·23
Slovensko úhrnem: cena nejčastější	**5·50**	**7·20**	**2·—**	**12·—**	**20·—**	**8·—**	**20·—**	**23·—**	**36·—**	**40·—**	**28·—**	**32·—**	**3·—**	**1·60**	**9·20**	**8·—**	**10·—**	**2·60**	**5·—**	**8·—**	**4·—**
cena průměrná	**5·43**	**7·44**	**1·70**	**10·70**	**19·40**	**9·11**	**28·85**	**22·58**	**37·83**	**42·72**	**30·57**	**32·17**	**3·23**	**1·50**	**8·95**	**6·63**	**8·33**	**2·83**	**3·65**	**9·09**	**4·50**
D. PODKARPATSKÁ RUS.																						
XXI. Severní část:																						
(8 míst) cena nejčastější	7·—	8·50	0·70	7·—	6·—	5·—	28·—	.	41·—	37·50	30·—	30·—	4·—	1·—	9·20	9·—	8·—	3·80	.	10·—	6·—
cena průměrná	6·47	8·30	1·06	7·03	13·35	6·31	34·12	.	39·49	44·10	34·97	32·94	3·26	1·19	9·25	9·—	8·27	3·10	.	11·36	5·77
XXII. Jižní část:																						
(8 míst) cena nejčastější	6·—	7·30	1·—	9·—	15·—	6·—	25·—	15·—	32·50	40·—	35·—	30·—	2·50	1·—	9·20	4·50	6.—	2·—	3·—	10·—	4·60
cena průměrná	5·70	7·79	1·11	8·01	16·82	8 71	29·21	16 57	33·26	39·60	33·52	33·18	2·77	1·23	9·22	7·31	9·32	1·97	2·66	9·98	4·97
Podkarpatská Rus úhrnem: cena nejčastější	**6·—**	**7·30**	**1·—**	**8·—**	**15·—**	**6·—**	**25·—**	**15·—**	**32·50**	**40·—**	**35·—**	**30·—**	**3·—**	**1·—**	**9·20**	**4·50**	**6·—**	**2·—**	**3·—**	**10·—**	**6·—**
cena průměrná	**5·97**	**7·97**	**1·10**	**7·68**	**15·65**	**8·16**	**30·83**	**16·57**	**35·29**	**40·80**	**34·06**	**33·14**	**2·94**	**1·22**	**9·23**	**7·59**	**9·10**	**2·26**	**3·21**	**10·48**	**5·26**
Celá republika úhrnem: cena nejčastější	**6·—**	**8·—**	**1·80**	**14·—**	**24·—**	**16·—**	**20·—**	**20·—**	**38·—**	**48·—**	**28·—**	**30·—**	**3·—**	**1·60**	**8·20**	**6·—**	**12·—**	**3·—**	**4·—**	**8·—**	**2·80**
cena průměrná	**5·78**	**7·76**	**1·80**	**15·69**	**24·51**	**13·12**	**22·93**	**22·78**	**37·99**	**53·76**	**29·79**	**30·14**	**3·52**	**1·52**	**8·18**	**6·23**	**10·10**	**2·82**	**3·73**	**8·67**	**3·27**

3. Maloobchodní ceny nejdůležitějších životních potřeb v ČESKOSLOVENSKÉ REPUBLICE v říjnu 1921 podle cenových oblastí.

b) Palivo, petrolej, mýdlo, látky, obuv, klobouky.

Oblast cenová		Cena v Kč (ve volném obchodě)																				
		Palivo, petrolej a mýdlo						Látky									Obuv				Klobouky mužské, střední jakost	
		Uhlí		Dříví palivové s dovozem																		
		kamenné	hnědé	tvrdé	měkké	Petrolej	Mýdlo jádrové obyčejné	Látka t. zv. válečná	Bavlněná látka šatová	Bavlněná látka rumburská (štruks)	Oxford	Flanel	Kreton	Barchet	Kaliko	Kanafas	mužská č. 40-46 z hověziny	ženská č. 36-42 z hověziny	chlapecká č. 36 až 39, téažž druhu	dětská z hlazené koniny neb teletiny	vlněný měkký	plstěný měkký
		za 1 metr. cent		za 1 metr prostor.		za 1 litr	za 1 kg	za 1 metr									za 1 pár				za 1 kus	
1		2	3	4	5	6	7	8	9	10	11	12	13	14	15	16	17	18	19	20	21	22
A. ČECHY.																						
I. **Velká Praha** (26 míst):	cena nejčastější	49·35	23·30	220·—	175·—	5·—	19·—	.	47·50	67·50	16·10	15·20	17·50	36·50	14·40	17·50	195·	160·	125·—	65·—	100·—	160·—
	cena průměrná	49·61	27·82	189·11	155·84	4·63	17·99	.	45·66	65·86	15·58	14·39	16·34	30·03	12·87	15·99	222·12	199·97	153·26	96·46	92·28	131·08
II. **Česká nížina** (širší Polabí):																						
Pardubice		68·—	26·—	160·—	150·—	5·—	18·—	.	30·—	60·—	14·—	14·90	14·—	21·50	11·20	11·10	225·—	210·—	160·—	115·—	85·—	120·—
Ostatní místa (48):	cena nejčastější	60·—	26·—	140·—	130·—	5·—	18·—	27·—	50·—	60·—	15·70	14·—	14·—	23·—	12·—	15·20	180·	150·—	160·—	90·—	80·—	120·—
	cena průměrná	59·99	26·68	115·53	98·31	5·13	17·90	27·—	41·19	63·05	14·44	13·67	15·71	21·49	11·65	14·92	201·78	182·07	150·59	99·23	80·90	123·33
III. **Severní Čechy**:																						
Jablonec nad Nisou		72·—	40·—	200·—	150·—	5·—	18·—	.	46·—	68·—	21·—	18·—	21·—	32·—	14·—	19·50	195·—	195·—	150·—	100·—	90·—	100·—
Varnsdorf		60·—	34·—	120·—	110·—	5·20	18·—	.	33·—	72·—	15·70	14·—	14·—	17·50	14·—	14·60	240·—	230·—	200·—	100·—	80·—	100·—
Ostatní místa (30):	cena nejčastější	70·—	26·—	120·—	70·—	5·—	20·—	.	40·—	60·—	14·90	14·—	15·70	26·—	11·—	15·70	300·—	180·—	160·—	110·—	80·—	120·—
	cena průměrná	64·58	32·72	135·56	107·28	6·47	18·94	.	39·29	61·21	15·20	14·45	15·38	23·04	12·30	15·13	252·07	229·66	198·61	123·90	82·16	111·82
IV. **Rudohoří a Podrudohoří**:																						
Aš		52·—	38·—	120·—	100·—	5·50	12·—	.	41·—	60·—	18·20	16·80	17·50	24·—	12·40	14·—	150·—	120·—	125·—	70·—	90·—	160·—
Cheb		.	24·—	80·—	60·—	5·20	18·—	.	.	.	15·—	13·80	19·50	23·50	12·80	19·—	190·—	190·—	140·—	67·50	80·—	95·—
Most		75·—	15·—	.	.	6·—	16·—	.	41·—	52·—	15·—	12·—	15·—	20·—	10·—	14·60	240·	180·—	140·—	120·	70·—	120·—
Teplice-Šanov		.	16·—	120·—	110·—	6·—	18·—	.	35·—	60·—	16·80	16·—	16·80	26·20	12·—	.	160·—	150·—	110·—	55·—	75·—	95·—
Ústí nad Labem		.	18·50	.	.	5·—	17·60	.	51·—	84·—	16·80	15·40	16·80	26·—	12·20	14·—	190·—	170·	100·—	70·—	85·—	120·—
Ostatní místa (45):	cena nejčastější	52·50	19·50	80·—	70·—	5·—	18·—	.	35·—	60·—	15·70	14·—	15·70	25·—	12·—	14·—	180·—	250·—	180·—	150·—	90·—	130·—
	cena průměrná	38·29	18·71	99·72	85·23	5·82	18·65	.	39·80	61·97	15·04	14·67	15·45	22·98	11·51	15·22	238·04	222·49	180·73	130·34	89·80	126·91
V. **Šumava a kraje přilehlé**:																						
(13 míst)	cena nejčastější	52·50	30·—	65·—	60·—	5·—	18·—	.	40·—	70·—	15·—	15·50	16·50	24·—	11·40	14·60	230·—	200·—	120·—	82·50	70·—	100·—
	cena průměrná	53·23	31·23	81·23	69·23	5·26	18·45	.	39·65	63·53	15·77	14·84	15·57	22·30	12·04	14·68	254·44	225·28	169·10	92·16	80·99	115·27
VI. **Záp. Čechy** (Plzeňsko a Kladensko)																						
Plzeň		49·50	23·50	130·—	110·	4·50	19·—	.	41·—	58·	14·—	13·	15·10	20·10	9·60	14·60	190·—	220·—	160·	125·	78·—	100·—
Ostatní místa (18):	cena nejčastější	41·—	14·—	55·—	40·—	5·—	18·—	24·	35·—	60·	14·—	14·	14·—	24·—	12·40	15·20	169·	160·—	149·—	149·	80·—	120·—
	cena průměrná	44·39	23·50	67·32	61·18	5·10	17·98	25·19	39·37	59·07	15·08	13·27	15·03	20·60	11·28	14·58	211·70	191·50	163·48	117·70	81·71	116·95
VII. **Jižní Čechy**:																						
České Budějovice		53·—	33·30	105·	100·	5·—	16·—	.	50·	64·—	16·60	15·90	16·60	26·70	14·	15·90	210·—	210·	115·	82·50	75·	110·—
Ostatní místa (13):	cena nejčastější	40·—	32·—	98·—	70·—	4·60	18·—	.	40·—	60·—	15·70	14·—	16·—	20·—	10·	12·80	250·	225·	170·	75·—	90·—	110·—
	cena průměrná	43·11	30·11	92·17	78·01	5·04	17·53	.	42·74	67·14	16·66	14·99	17·07	22·55	10·42	13·89	236·81	240·35	165·23	93·59	95·40	132·81
VIII. **Českomoravská vysočina**:																						
(6 míst)	cena nejčastější	72·—	31·—	90·—	75·—	5·—	19·—	.	60·—	76·—	12·—	13·—	14·—	18·—	12·—	13·60	250·—	250·—	160·—	90·—	80·—	100·—
	cena průměrná	71·73	32·05	84·72	73·07	4·92	18·99	.	46·37	63·97	14·01	13·18	15·25	20·27	10·11	15·63	246·68	229·03	165·40	117·22	82·33	109·07
IX. **České Sudety** (Krkonoše a hory Orlické):																						
(31 míst)	cena nejčastější	68·—	30·—	100·—	120·—	5·—	20·—	30·—	43·—	60·—	14·—	14·—	14·—	22·—	11·—	15·20	250·—	220·—	180·—	100·—	90·—	95·—
	cena průměrná	64·95	33·27	112·83	91·68	5·09	20·01	30·—	40·74	62·37	14·50	14·12	14·52	21·53	10·74	14·45	234·48	207·28	170·88	115·04	86·58	121·09
Čechy úhrnem:	cena nejčastější	**49·35**	**23·30**	**220·—**	**175·—**	**5·—**	**20·—**	**30·**	**47·50**	**60·**	**14·—**	**14·—**	**17·50**	**36·50**	**14·40**	**17·50**	**195·—**	**160·—**	**125·**	**65·—**	**90·—**	**100·—**
	cena průměrná	**54·41**	**27·37**	**131·98**	**109·62**	**5·14**	**18·18**	**29·10**	**42·20**	**63·60**	**15·30**	**14·31**	**15·87**	**24·41**	**11·91**	**15·25**	**221·61**	**204·23**	**160·24**	**105·45**	**85·87**	**117·63**
B. MORAVA A SLEZSKO.																						
X. **Střední Morava**:																						
Brno		66·50	48·—	180·—	144·	6·—	18·—	.	48·—	70·—	15·70	19·—	16·20	24·—	9·20	15·70	200·	240·—	125·—	80·—	80·—	135·—
Olomouc		56·—	27·—	.	.	6·—	20·—	.	30·—	.	16·—	16·—	16·—	19·—	10·90	15·—	190·—	160·—	175·	90·—	95·—	125·—
Prostějov		64·—	40·—	95·—	70·	7·60	15·—	.	40·	62·—	13·—	15·70	16·10	16·—	12·20	14·—	140·—	130·—	120·—	100·—	45·—	80·—
Znojmo		66·—	36·—	130·—	110·	4·40	18·80	.	45·	60·	17·—	16·	16·—	23·50	18·—	18·50	169·—	149·—	149·—	129·—	80·—	95·—
Ostatní místa (16):	cena nejčastější	60·—	34·—	135·—	110·—	4·—	18·—	.	50·	60·	14·	13·—	15·70	24·	12·29	14·—	260·—	220·	160·	120·—	70·—	100·—
	cena průměrná	63·62	33·89	108·18	93·24	4·78	18·20	.	41·80	59·91	14·75	13·95	15·10	19·18	11·85	14·42	227·89	209·95	163·18	105·10	78·30	116·24

XI. Českomoravská vysočina:																						
Jihlava	72·—	32·—	85·—	80·—	4·40	18·—	.	40·—	58·—	16·—	18·—	16·—	22·—	10·—	12·20	240·—	200·—	105·—	80·—	85·—	95·—
Ostatní místa (4): cena nejčastější	58·—	38·—	80·—	88·—	4.—	17·—	42·—	40·—	56·—	13·80	13·80	13·80	18·40	11·10	14·70	210·—	200·—	150·—	65·—	90·—	110·—
cena průměrná	61·61	38·17	84·23	80·81	4·35	17·18	42·—	38·14	56·46	15·04	14·73	14·46	19·38	11·09	14·78	225·99	212·62	171·04	80·57	88·32	109·16
XII. Sev. Morava a sev.-záp. část opav. Slezska:																						
(16 míst) cena nejčastější	66·—	35·—	70·—	70·—	4·60	20·—	.	45·—	78·—	14·—	17·10	20·60	20·—	16·20	20·30	200·—	150·—	125·—	90·—	80·—	100·—
cena průměrná	63·11	37·46	84·74	74·21	5·02	19·04	.	42·81	66.14	15·70	15·37	16·66	21·50	12·96	15·73	239·17	215·23	169·88	107·73	82·06	104·87
XIII. Ostatní část Slezska, Hlučínsko a Ostravsko:																						
Opava	58·66	45·—	125·—	115·—	4·—	17·40	.	39·—	68·—	14·90	14·—	16·—	21·—	12·50	16·20	310·—	280·—	170·—	170·—	80·—	100·—
Moravská Ostrava	46·—	.	95·—	85·—	5·80	18·—	.	35·—	65·—	17·90	17·90	19·20	17·50	10·50	18·70	149·—	149·—	129·—	99·—	60·—	115·—
Slezská Ostrava	46·—	.	95·—	85·—	5·50	18·—	.	35·—	65·—	17·90	17·90	19·20	17·50	10·50	18·70	149·—	149·—	129·—	99·—	60·—	115·—
Vítkovice	43·50	.	105·—	95·—	5·75	16·—	.	39·—	57·50	17·10	15·30	16·60	13·50	10·90	12·10	200·—	185·—	115·—	62·50	95·—	158·—
Ostatní místa (36): cena nejčastější	42·—	32·—	100·—	80·—	5·—	18·—	40·—	52·—	45·—	14·—	14·—	14·—	21·—	10·50	14·—	200·—	280·—	95·—	130·—	70·—	160·—
cena průměrná	49·56	38·60	94·77	76·43	5·20	17·84	40·—	43·03	57·83	14·46	14·97	15·04	19·83	10·86	14·48	215·81	195·76	153·61	101·95	88·84	128·23
XIV. Vých. Morava (Morav. Karpaty):																						
(6 míst) cena nejčastější	56·—	30·—	120·—	100·—	4·—	18·—	.	39·—	66·—	16·20	14·—	16·60	21·—	13·10	14·50	200·—	180·—	150·—	90·—	65·—	105·—
cena průměrná	55·61	33·19	103·92	91·04	4·75	18·24	.	41·58	61·72	15·27	14·97	16·25	18·92	11·67	15·18	197·12	183·34	161·71	108·42	70·80	106·49
Morava a Slezsko úhrnem: cena nejčastější	66·50	48·—	180·	144·—	6·—	18·—	40·	48·—	70·—	15·70	19·—	16·20	24·—	9·20	14·—	200·—	240·—	125·	80·—	80·—	135·—
cena průměrná	57·88	39·17	114·20	94·59	5·28	17·95	40·	41·95	62·13	15·32	15·88	15·94	20·15	11·22	15·15	210·46	201·19	147·85	99·94	79·81	118·56
C. SLOVENSKO.																						
XV. Dunajská nížina:																						
Bratislava	88·—	.	120·—	100·80	4·—	18·—	.	30·—	36·—	13·80	16·—	16·—	18·—	14·40	15·30	240·—	260·—	180·—	150·—	140·—	160·—
Ostatní místa (10): cena nejčastější	80·—	60·—	60·—	40·—	5·—	18·—	.	50·—	63·—	13·90	17·50	13·50	17·30	17·50	12·10	160·—	160·—	140·—	125·—	90·—	145·—
cena průměrná	75·10	60·—	108·71	97·62	5·33	18·77	.	48·28	63·43	15·13	15·54	14·87	20·73	14·30	14·—	201·03	189·67	164·25	131·76	84·64	133·04
XVI. Západní Slovensko:																						
(20 míst) cena nejčastější	50·—	45·—	100·—	100·—	5·—	20·—	10·	49·—	60·—	15·—	14·—	15·—	25·10	13·10	14·—	180·—	150·—	85·—	70·—	100·—	70·—
cena průměrná	59·97	42·53	118·93	88·90	5·37	19·59	10·—	43·30	61·98	15·45	15·01	16·13	20·44	12·97	14·27	222·52	192·79	126·33	91·02	87·09	131·40
XVII. Severní Slovensko:																						
(6 míst) cena nejčastější	60·	50·	90·—	70·—	10·—	16·—	48·—	54·—	60·—	17·—	16·—	15·70	20·—	12·60	15·70	169·—	169·—	149·—	99·—	150·—	200.—
cena průměrná	58·72	50·	91·83	72·66	8·79	17·60	48·—	48·67	60·26	17·26	16·69	16·69	19·36	13·36	16·33	176·08	172·01	131·22	89·54	130·78	175·22
XVIII. Střední Slovensko:																						
(12 míst) cena nejčastější	80·—	.	90·—	80·—	5·—	18·—	.	49·—	60·—	15·—	15·—	15·—	26·—	12·20	14·—	300·—	287·50	185·—	107·50	75·—	105·—
cena průměrná	77·74	.	104·11	78·50	5·35	18·46	.	45·91	57·97	14·54	16·25	15·99	22·19	12·96	14·94	253·05	224·25	162·96	93·93	83·37	111·84
XIX. Vých. Slovensko (župa spišská a gemerská):																						
(15 míst) cena nejčastější	45·—	60·—	105·—	62·50	5·—	16·—	.	50·—	60·—	15·70	14·—	14·—	18·—	12·60	14·90	200·—	165·—	140·—	60·—	100·—	150·—
cena průměrná	65·13	60·	93·30	70·52	5·03	16·87	.	40·33	60·70	14·89	14·90	16·35	21·44	12·05	14·37	196·21	188·50	139·33	78·18	84·66	107·55
XX. Vých. Slovensko (ž. šarišská, abaujská a zemplínská):																						
(8 míst) cena nejčastější	60·—	50·—	120·—	80·—	4·—	17·—	.	50·—	70·—	15·70	18·—	18·—	18·—	15·—	14·—	200·—	200·—	180·—	60·—	80·—	140·—
cena průměrná	79·10	64·29	112·92	84·20	4·60	17·62	.	47·82	66·17	14·79	15·91	16·03	19·43	12·91	14·15	190·44	185·58	149·58	71·22	73·92	125·85
Slovensko úhrnem: cena nejčastější	88·—	45·—	120·—	100·80	5·—	18·—	10·—	30·—	60·—	13·80	16·—	16·—	18·—	14·40	15·30	240·—	260·—	180·—	80·—	140·—	160·—
cena průměrná	72·27	48·51	110·49	86·40	5·13	18·37	23·82	41·49	56·35	14·89	15·61	15·99	20·36	13·28	14·62	219·31	207·27	151·66	103·82	99·54	131·54
D. PODKARPATSKÁ RUS.																						
XXI. Severní část:																						
(8 míst) cena nejčastější	.	.	75·—	120·—	6·—	19·80	.	56·—	67·50	16·60	15·70	15·70	24·—	12·60	13·30	140·—	160·—	85·—	70·—	180·—	120·—
cena průměrná	.	.	78·06	50·72	5·91	20·60	.	56·—	66·78	16·83	17·42	16·41	22·83	11·71	14·40	208·37	213·82	124·02	87·72	103·93	117·23
XXII. Jižní část:																						
(8 míst) cena nejčastější	.	.	120·—	47·50	5·50	20·—	.	52·—	80·—	17·50	17·50	18·—	20·—	12·—	14·80	190·—	220·—	100·—	80·—	90·—	100·—
cena průměrná	.	.	108·33	91·37	5·61	18·38	.	49·68	75·90	17·35	17·51	17·70	12·36	13·41	16·10	199·71	208·52	114·83	95·80	80·03	108·42
Podkarpatská Rus úhrnem:																						
cena nejčastější	.	.	120·—	120·—	5·50	20·—	.	52·—	80·—	17·50	17·50	18·—	20·—	12·—	14·80	190·—	220·—	100·—	80·—	90·—	100·—
cena průměrná	.	.	98·16	76·53	5·72	19·17	.	50·20	73·46	17·23	17·48	17·42	21·80	13·01	15·56	202·49	210·21	118·21	92·84	89·57	111·33
Celá republika úhrnem:																						
cena nejčastější	49·35	23·30	120·—	175·—	5·—	18·—	30·—	40·—	60·—	14·—	14·—	14·—	24·—	14·40	14·—	200·—	160·—	125·—	65·—	80·—	140·—
cena průměrná	57·53	30·69	123·40	102·19	5·18	18·17	29·77	42·13	62·44	15·29	14·95	15·93	22·72	11·92	15·14	218·14	203·97	155·24	103·62	85·79	119·54

4. Indexy maloobchodních cen nejdůležitějších životních potřeb podle druhů zboží a zemí za říjen 1921.

Červenec 1914 = 100.

Pořad. čís.	Druh zboží	Čechy				*v tom Velká Praha*				Morava a Slezsko			
		leden	květen	září	říjen	leden	květen	září	říjen	leden	květen	září	říjen
		1921				1921				1921			
	I. Potraviny, palivo, petrolej a mýdlo:												
1.	Mouka chlebová	357 (2229)	357 (2082)	679 (2068)	679 (2046)	357 (1428)	357 (1654)	679 (2018)	679 (1911)	312 (1972)	312 (2291)	594 (1934)	594 (1894)
2.	„ bílá k vaření nebo pečení	476 (2762)	476 (2319)	1190 (1848)	1190 (1867)	488 (2439)	488 (2066)	1219 (1856)	1219 (1846)	488 (2229)	488 (2293)	1219 (1905)	1219 (1883)
3.	Brambory	1460	1070	1820	1800	898	775	1567	1525	982	918	1809	1736
4.	Maso hovězí	1305	1095	944	1057	1343	1055	968	1008	1279	935	771	782
5.	„ vepřové	1454	1259	1356	1391	1404	1133	1321	1313	1505	1024	1194	1178
6.	„ skopové	1434	1210	1043	1034	1457	1141	999	1017	1298	845	789	760
7.	Salám obyčejný	1549	1198	1068	1068	1565	1063	988	993	1451	1160	853	879
8.	Husa zabitá	1583	1401	1204	1235	1634	1367	1146	1204	1341	1200	1088	1102
9.	Vepřové sádlo syrové	2075	1751	1984	1978	2136	1828	2153	2059	2183	1683	1827	1852
10.	Máslo nepřepuštěné	1759	1923	2084	2122	1851	1874	2045	2120	1717	1709	1957	2003
11.	Margarin	2194	1691	1770	1871	2033	1572	1590	1672	2299	1637	1727	1846
12.	Jiné jedlé tuky (ceres, kunerol atd.)	2509	1930	2046	2152	2497	1952	2001	2094	2699	2001	2176	2204
13.	Mléko	1225	1146	1239	1286	1415	1442	1392	1412	1462	1271	1404	1483
14.	Vejce	2157	1329	1914	2214	2214	1271	1971	2286	2057	1157	1743	2100
15.	Cukr	1012 (1902)	1012 (1056)	1012 (1021)	988	1025 (1775)	1025 (1027)	1025 (1037)	1019	953 (1882)	953 (1093)	953 (958)	942
16.	Hrách	1823	1367	1479	1528	1791	1268	1229	1264	1839	1339	1647	1739
17.	Čočka	1874	1559	1851	2022	1111	1376	1804	1954	1741	1221	1591	1805
18.	Zelí hlávkové	1469	5577	1885	2054	1657	3640	1900	1893	1208	1792	2992	2717
19.	„ nakládané	900	745	1420	1800	1371	1000	1143	2321	757	700	1386	1952
20.	Káva obilní	1214	1354	1290	1373	1344	1395	1325	1319	1434	1258	1272	1295
21.	Pivo obyčejné	526	570	592	596	715	765	791	809	811	856	875	883
22.	Uhlí kamenné	1997	1729	1805	1851	1592	1534	1553	1580	2208	2187	1832*	2038
23.	„ hnědé	1901	1462	1445	1456	1931	1199	1277	1300	2402	2579	2189	2418
24.	Dříví tvrdé s dovozem	1747	1240	1245	1159	1673	1355	1229	1217	1081	1044	1052	1049
25.	„ měkké „	1357	1032	1100	1031	1400	1307	1248	1226	1050	1041	1025	1027
26.	Petrolej	3711	1957	1489	1389	2008	1560	1400	1218	3971	1897	1617	1509
27.	Mýdlo jádrové obyčejné	3354	2731	2407	2457	3041	2496	2222	2249	3410	2781	2407	2459
	Indexové číslo skupiny I.	**1645** (1832)	**1488** (1622)	**1458** (1534)	**1510** (1586)	**1554** (1683)	**1379** (1482)	**1414** (1488)	**1480** (1549)	**1627** (1788)	**1333** (1478)	**1481*** (1556)*	**1540** (1612)
	II. Látky, obuv, klobouky:												
	a) *Látky:*												
28.	Bavlněné látky šatové	3191	3008	2831	2951	3703	3782	4180	4228	4050	2663	2299	2208
29.	Bavlněná látka rumburská (štruks)	4413	3424	3344	3475	5653	4067	4012	3874	5735	4436	4176	4198
30.	Oxford	3095	1962	1794	1866	3734	2508	2162	2397	4218	2687	2520	2553
31.	Flanel	3285	2267	2001	2044	3915	2876	2351	2439	4158	2498	2406	2481
32.	Kreton	3979	2949	2446	2602	4264	3744	2719	2769	4004	2565	2494	2530
33.	Barchet	3283	2282	2497	2597	3722	2730	2812	3064	3806	2447	2601	2617
34.	Kaliko	3575	2175	2163	2335	3529	2482	2265	2524	4561	2348	2354	2439
35.	Kanafas	4086	1898	1674	1713	4300	2331	1914	1904	4802	2765	2527	2914
	b) *Obuv:*												
36.	mužská čís. 40—46 z hověziny, rámově šitá (strojně neb ručně)	1691	1603	1567	1600	1341	1268	1303	1393	1529	1257	1278	1298
37.	ženská čís. 36—42 téhož druhu	1640	1602	1537*	1613	1213	1195	1242	1339	1603	1353	1310	1360
38.	chlapecká čís. 36—39 z mastné hladké hověziny (kolíčkovaná)	1663	1734	1598*	1680	1133	1302	1226	1308	1475	1265	1344	1337
39.	dětská z hlazené koniny neb teletiny černé barvy (kolíčkovaná)	1601	1571	1462	1605	996	1163	1042	1151	1606	1299	1181	1343
	c) *Klobouky mužské:*												
40.	vlněný měkký (střední jakost)	1613	1583	1491	1499	1615	1891	1553	1639	1877	1464	1473	1467
41.	plstěný měkký (střední jakost)	1622	1537	1396	1381	1763	1836	1448	1540	1689	1285	1410	1332
	Indexové číslo skupiny II.	**2767**	**2114**	**1986***	**2069**	**2920**	**2370**	**2159**	**2255**	**3222**	**2167**	**2098**	**2148**

*) Revidováno.

4. Indexy maloobchodních cen nejdůležitějších životních potřeb podle druhů zboží a zemí za říjen 1921.

Červenec 1914 = 100. (Dokončení.)

Pořad. čís.	Druh zboží	Slovensko				Podkarpatská Rus			Celá republika			
		leden	květen	září	říjen	květen	září	říjen	leden	květen	září	říjen
		1921				1921			1921			
	I. Potraviny, palivo, petrolej a mýdlo:											
1.	Mouka chlebová	323 (2061)	323 (1697)	613 (1748)	613 (1752)	294 (1865)	559 (1709)	559 (1756)	345 (2169)	345 (2131)	655 (2014)	655 (1993)
2.	„ bílá k vaření nebo pečení	513 (2372)	513 (1856)	1282 (1923)	1282 (1908)	465 (1872)	1163 (1781)	1163 (1853)	488 (2539)	488 (2281)	1219 (1885)	1219 (1893)
3.	Brambory	1267	822	1933	1889	1014	1886	1571	1378	1133	2044	2000
4.	Maso hovězí	1337	927	677	713	778	600	591	1311	1033	855	934
5.	„ vepřové	1768	1240	1275	1266	1143	1113	990	1552	1209	1308	1325
6.	„ skopové	1647	1220	779	836	821	569	716	1435	1139	967	951
7.	Salám obyčejný	1568	1442	1101	1085	1338	1199	1274	1512	1195	1016	1019
8.	Husa zabitá	1500	1218	1076	1050	964	707	679	1499	1312	1150	1168
9.	Vepřové sádlo syrové	2795	1988	2205	2079	2399	2382	2219	2205	1774	1984	1968
10.	Máslo nepřepuštěné	2208	1907	2124	2064	1840	1996	1813	1826	1905	2075	2108
11.	Margarin	2516	2166	2123	2094	894	830	973	2261	1722	1801	1897
12.	Jiné jedlé tuky (ceres, kunerol atd.)	3105	2565	2449	2494	4185	4077	4142	2605	2001	2123	2200
13.	Mléko	1510	1315	1530	1615	1744	2006	1837	1368	1240	1352	1408
14.	Vejce	3050	1133	1917	2500	2040	2440	2440	2185	1257	1829	2171
15	Cukr	953 (1895)	953 (1087)	953 (1130)	1041	911 (1114)	911 (1056)	1026	988 (1884)	988 (1071)	988 (1022)	986
16.	Hrách	1427	1235	1625	1657	945	1378	1265	1764	1600	1549	1597
17.	Čočka	1314	1139	1396	1633	1056	1751	1444	1717	1419	1721	1906
18.	Zelí čerstvé	1018	2806	3345	2573	3228	1111	1256	1284	4469	2215	2169
19.	„ nakládané	963	1137	2579	1921	894	343	917	870	770	1530	1865
20.	Káva obilní	605	628	610	618	1515	1326	1310	1053	1077	1048	1097
21.	Pivo obyčejné	845	977	981	957	1380	1371	1283	626	678	717	711
22.	Uhlí kamenné	2102	1663	1880	1816	1469	1818	1818	2060	1866	1792*	1862
23.	„ hnědé	2093	3011	2318	2073	3581	5084	5084	1965	1634	1588	1598
24.	Dříví tvrdé s dovozem	1584	1373	1564	1406	1269	1226	1345	1603	1215	1218	1169
25.	„ měkké „	1666	1645	1766	1655	1220	1111	1142	1361	1107	1144	1093
26.	Petrolej	3240	1934	1586	1466	2126	1492	1467	3711	1961	1544	1439
27.	Mýdlo jádrové obyčejné	3572	3041	2535	2662	3105	2584	2591	3400	2790	2430	2489
	Indexové číslo skupiny I.	**1722 (1890)**	**1493 (1599)**	**1630 (1703)**	**1595 (1660)**	**1578 (1694)**	**1594 (1665)**	**1589 (1659)**	**1643 (1820)**	**1456 (1592)**	**1476* (1553*)**	**1519 (1588)**
	II. Látky, obuv, klobouky:											
	a) *Látky:*											
28.	Bavlněné látky šatové	1411	2020	1097	1224	1718	697	751	2874	2521	2125	2183
29.	Bavlněná látka rumburská (štruks)	4869	4297	3275	3589	6139	4776	5608	4811	3796	3549	3695
30.	Oxford	3485	2428	2277	2158	3718	2469	2651	3404	2200	2024	2066
31.	Flanel	3430	2122	2246	2109	4236	2957	3298	3538	2317	2139	2167
32.	Kreton	3354	2341	2104	2132	2235	1712	1914	3855	2730	2386	2489
33.	Barchet	5457	3551	3976	3992	4931	3843	4275	3795	2589	2790	2876
34.	Kaliko	4592	2438	2365	2554	2751	2064	2205	3950	2246	2228	2384
35.	Kanafas	3827	2321	2116	2182	2474	1948	2131	4259	2170	1934	2046
	b) *Obuv:*											
36.	mužská čís. 40—46 z hověziny, rámově šitá (strojně neb ručně)	2076	1712	1825	1815	1624	1513	1450	1702	1527	1522	1546
37.	ženská čís. 36—42 téhož druhu	1976	1633	1757	1801	1359	1251	1281	1190	1552	1508*	1573
38.	chlapecká čís. 36—39 z mastné hladké hověz. (kolíčkovaná)	1798	1646	1634	1585	1307	1077	940	1628	1585	1527*	1563
39.	dětská z hlazené koniny neb teletiny černé barvy (kolíčkovaná)	2259	1959	2038	1915	1520	1305	1223	1703	1555	1463	1582
	c) *Klobouky mužské:*											
40.	vlněný měkký (střední jakost)	2354	1658	1988	2044	2150	1823	1995	1785	1583	1557	1563
41.	plstěný měkký (střední jakost)	3100	2054	2371	2280	2482	1964	1943	1807	1547	1519	1478
	Indexové číslo skupiny II.	**3142**	**2299**	**2219**	**2241**	**2760**	**2100**	**2369**	**2878**	**2137**	**2019***	**2086**

*) Revidováno.

5. Skupinové indexy maloobchodních cen nejdůležitějších životních potřeb podle cenových oblastí za říjen 1921.

Červenec 1914 = 100.

Oblast cenová — I. = index skupiny I. II. = „ „ II.		Leden	Květen	Září	Říjen
		1921			
A. ČECHY:					
1. **Velká Praha**	I.	1554	1379	1414	1480
		(1683)	(1482)	(1488)	(1549)
	II.	2920	2370	2159	2255
2. **Česká nížina** (širší Polabí): Pardubice	I.	1629	1549	1500	1535
		(1820)	(1649)	(1577)	(1608)
	II.	2684	1963	2010	2032
Ostatní místa	I.	1738	1524	1588	1645
		(1893)	(1653)	(1659)	(1721)
	II.	2673	1838	1798	2868
3. **Severní Čechy:** Jablonec nad Nisou	I.	1873	1487	1522	1625
		(2238)	(1642)	(1618)	(1689)
	II.	3438	2945	3280	3584
Varnsdorf	I.	1920	1642	1669	1684
		(2548)	(1835)	(1786)	(1800)
	II.	3363	2907	2724	2720
Ostatní místa	I.	1956	1534	1610	1642
		(2266)	(1694)	(1703)	(1732)
	II.	3069	2132	1969	2014
4. **Rudohoří a Podrudohoří:** Aš	I.	.	1486	1564	1570
		.	(1711)	(1745)	(1689)
	II.	.	3288	2720	2936
Teplice Šanov	I.	.	1622	1538	1556
		.	(1806)	(1655)	(1655)
	II.	.	2537	2670	2686
Most	I.	.	1684	.	1833
		.	.	.	(1913)
	II.	.	.	.	2176
Cheb	I.	1619	1442	1369	1396
		.	(1559)	(1445)	(1471)
	II.	.	.	.	.
Ostatní místa	I.	1825	1657	1611	1626
		(2013)	(1799)	(1694)	(1709)
	II.	3086	2329	2123	2227
5. **Šumava a kraje přilehlé**	I.	1534	1400	1401	1454
		(1737)	(1538)	(1487)	(1542)
	II.	2540	2018	1961	2051
6. **Západní Čechy** (Plzeňsko a Kladensko): Plzeň	I.	1566	1600	1389	1490
		(1733)	(1601)	(1439)	(1560)
	II.	3039	2224	1848	1972
Ostatní místa	I.	1642	1480	1614	1623
		(1843)	(1557)	(1684)	(1701)
	II.	2540	1914	1874	1966
7. **Jižní Čechy:** České Budějovice	I.	1670	1387	1399	1465
		(1836)	(1386)	(1744)	(1527)
	II.	2333	2033	1859*	1853
Ostatní místa	I.	1532	1351	1421	1513
		(1642)	(1475)	(1483)	(1577)
	II.	2558	1825	1856	1938
8. **Českomoravská vysočina**	I.	1514	1549	1582	1633
		(1598)	(1633)	(1648)	(1703)
	II.	2497	1953	1835	2145
9. **České Sudety** (hl. Krkonoše a hory Orlické)	I.	1727	1448	1597	1672
		(1981)	(1604)	(1679)	(1756)
	II.	2859	2307	2316	2329
B. MORAVA A SLEZSKO:					
10. **Střední Morava** (hl. Moravská nížina): Brno	I.	1360	1261	1488	1468
		(1471)	(1395)	(1569)	(1534)
	II.	3980	2714	2727	2761
Olomouc	I.	1686	1413	1427	1516
		(1864)	(1559)	(1508)	(1597)
	II.	3948	2524	2385	2491
Prostějov	I.	1723	1439	1605	1653
		(1985)	(1440)	(1703)	(1756)
	II.	2897	2222	1937	1955
Přerov	I.	1679	1684	.	.
		(1708)	(1687)	.	.
	II.	1365	1169	.	.

*) Revidováno.

5. Skupinové indexy maloobchodních cen nejdůležitějších životních potřeb podle cenových oblastí za říjen 1921.

Červenec 1914 = 100. (Dokončení.)

Oblast cenová — I. = index skupiny I. II. = „ „ II.		Leden	Květen	Září	Říjen
		1921			
Znojmo	I.	1505	1357	1449*	1549
		(1504)	(1435)	(1510)*	(1615)
	II.	4027	2681	3436	3483
Ostatní místa	I.	1544	1400	1653	1653
		(1705)	(1522)	(1725)	(1731)
	II.	3260	2221	2125	2034
11. **Českomor. vysočina:** Jihlava	I.	1489	1304	1458*	1518
		.	(1310)	(1554)*	(1614)
	II.	3065	2450	2233	2235
Ostatní místa	I.	1552	1432	1634	1655
		(1637)	(1542)	(1718)	(1739)
	II.	3444	2306	2182	2235
12. **Sev. Morava a sev.-záp. část Opav. Slezska** (Mor.-slezské Sudety)	I.	1595	1416	1559	1611
		(1777)	(1573)	(1637)	(1690)
	II.	2563	2209	2076	2176
13. **Ostatní část Slezska, Hlučínsko a Ostravsko:** Opava	I.	1537	1425	1414	1541
		(1681)	(1506)	(1476)	(1593)
	II.	4345	3125	3171	3270
Mor. Ostrava	I.	1528	1468	1344	1456
		(1691)	(1601)	(1394)	(1507)
	II.	3644	2691	2907	2907
Slezská Ostrava	I.	1441	1403	1245	1424
		.	.	(1284)	(1475)
	II.	.	.	.	.
Vítkovice	I.	1865	1508	1527	1588
		(2078)	(1635)	(1600)	(1651)
	II.	3971	2828	2724	2759
Ostatní místa	I.	1879	1664	1685*	1784
		(2055)	(1813)	(1763)*	(1858)
	II.	3413	2292	2138	2090
14. **Vých. Morava** (Moravské Karpaty)	I.	1584	1314	1447	1480
		(1648)	(1413)	(1502)	(1541)
	II.	3973	2994	2935	3032
C. **SLOVENSKO:**					
15. **Dunajská nížina:** Bratislava	I.	1846	1690	1955	1855
		(2055)	(1742)	(2045)	(1928)
	II.	4742	2733	3449	3323
Ostatní místa	I.	1881	1611	1800	1759
		(1987)	(1667)	(1863)	(1820)
	II.	2924	2182	1901	2170
16. **Západní Slovensko**	I.	1650	1586	1723	1650
		(1788)	(1663)	(1804)	(1726)
	II.	3330	2546	2271	2342
17. **Severní Slovensko**	I.	2175	1734	1828	1890
		(2254)	(1791)	(1895)	(1955)
	II.	2736	2364	2293	2594
18. **Střední Slovensko**	I.	1510	1415	1503	1484
		(1590)	(1498)	(1565)	(1545)
	II.	3217	2458	2591	2573
19. **Vých. Slovensko** (župa spišská a gemerská)	I.	1944	1514	1616	1634
		(1990)	(1491)	(1678)	(1700)
	II.	2740	1930	1974	1961
20. **Vých. Slovensko** (župa šarišská, abaujská a zemplínská): Košice	I.	1674	1253	1367	.
		(1853)	(1373)	(1453)	.
	II.	4330	2584	2992	.
Ostatní místa	I.	1930	1555	1728	1824
		(2130)	(1606)	(1806)	(1897)
	II.	3342	2647	2576	2548
D. **PODKARPATSKÁ RUS:**					
21. **Severní část**	I.	.	1923	1993	1980
		.	(2040)	(2087)	(2083)
	II.	.	3287	2639	2940
22. **Jižní část**	I.		1522	1480	1509
			(1633)	(1546)	(1571)
	II.		2985	2067	2242

*) Revidováno.

6. Maloobchodní ceny a indexy nejdůležitějších životních potřeb ve vnitřní Praze (I.-VIII.), v Brně a Plzni v říjnu 1921.

Pořad. číslo	Druh zboží	Jednotka míry	Ceny v Kč			Indexy: červenec 1914 = 100					
			v Praze	v Brně	v Plzni	pro Prahu		pro Brno		pro Plzeň	
			říjen 1921			leden	říjen	leden	říjen	leden	říjen
						1921					
	I. Potraviny, palivo, petrolej a mýdlo:										
1.	Mouka chlebová	1 kg	1·90 (5·—)	1·90 (6·50)	1·90 (5·90)	312 (1500)	594 (1562)	263 (1710)	500 (1710)	312 (1564)	594 (1844)
2.	Mouka bílá k vaření nebo pečení	„	5·— (7·—)	5·— (7·60)	5·— (8·40)	444 (2356)	1111 (1556)	426 (2234)	1064 (1617)	400 (2906)	943 (1585)
3.	Brambory	„	1·90	2·—	2·—	487	1187	611	1111	800	1000
4.	Maso hovězí	„	18·—	14·—	16·—	1108	896	989	636	1382	1053
5.	„ vepřové	„	26·—	20·—	24.—	1327	1250	1094	833	1400	1200
6.	„ skopové	„	16·—	9·—	12.—	1471	941	1000	562	1064	638
7.	Salám obyčejný	„	21·—	12·—	14.—	1261	913	857	429	2231	1077
8.	Husa zabitá	„	26·—	27·—	—	1571	1238	1765	1588	1923	1538
9.	Vepřové sádlo syrové	„	38·—	34·—	46·—	2196	2065	1887	1700	2333	2396
10.	Máslo nepřepuštěné	„	48·—	54·—	54·—	2208	1920	1328	1687	2207	2348
11.	Margarin	„	28·—	30·—	28·—	1792	1321	2111	1667	1223	1489
12.	Jiné jedlé tuky (ceres, kunerol atd.)	„	28·—	30·—	26·—	2057	1600	2450	2000	2000	2000
13.	Mléko	1 l	3·70	3·20	3·80	1273	1233	1077	1231	1208	1462
14.	Vejce	1 kus	1·60	1·50	1·40	2075	2000	2457	2143	2717	2333
15.	Cukr	1 kg	8·36	8·—	8·26	999 (1732)	1019	928 (1715)	930	932 (1818)	939
16.	Hrách	„	5·—	8·—	5·40	3100	1667	1591	1818	1422	1500
17.	Čočka	„	9·—	12·—	11·40	1863	1765	1875	1875	1667	1900
18.	Zelí hlávkové	„	2·40	3·—	2·40	880	960	1500	3000	1200	2400
19.	„ nakládané	„	1·70	4·—	3·—	1000	850	500	1429	900	1500
20.	Káva obilní	„	7·60	8·—	7·60	1520	1520	1429	1429	1267	1267
21.	Pivo obyčejné	1 l	2·76	2·60	3·40	649	746	583	542	812	1062
22.	Uhlí kamenné	1 q	49·35	66·50	49·50	1531	1514	1697	1750	1946	1768
23.	„ hnědé	„	23·30	48·—	23·50	1348	1099	1370	2087	2277	1399
24.	Dříví tvrdé s dovozem	1 prost. m	220·—	180·—	130·—	1600	1354	1167	1500	840	650
25.	„ měkké „	„	175·—	144·—	110·—	1187	1167	1182	1309	812	917
26.	Petrolej	1 l	5·—	6·—	4·50	2333 (3820)	1389	2458	1667	2353	1250
27.	Mýdlo jádrové obyčejné	1 kg	19·—	18·—	19·—	2976	2262	3194	2500	3000	2375
	Indexové číslo skupiny I.	—	—	—	—	**1503 (1700)**	**1310 (1363)**	**1400 (1549)**	**1444 (1509)**	**1454 (1625)**	**1444 (1514)**
	II. Látky, obuv, klobouky:										
	a) *Látky:* [1]										
28.	Bavlněné látky šatové	1 m	47·50	48·—	32·—	5333	6333	4000	2400	5778	3555
29.	Bavlněná látka rumburská (štruks)	„	67·50	70·—	58·—	7333	4500	2329	1918	3750	2900
30.	Oxford	„	17·50	18·—	15·—	3333	2917	6190	4286	3667	2500
31.	Flanel	„	16·50	19·—	13·—	3818	3000	7000	4750	4000	2600
32.	Kreton	„	18·—	18·—	16·—	3067	2400	5098	3529	3667	2667
33.	Barchet	„	36·50	24·—	23·—	4667	4867	8889	6667	3250	2875
34.	Kaliko	„	16·—	10·—	11·—	3600	3200	7187	3125	4000	2750
35.	Kanafas	„	30·—	18·—	25·—	5857	4286	5435	3913	4500	3125
	b) *Obuv:*										
36.	mužská č. 40—46 z hověziny, rámově šitá	1 pár	195·—	200·—	190·—	1355	1258	1048	952	1867	1267
37.	ženská č. 36—42 téhož druhu	„	160·—	240·—	220·—	1241	1103	1175	1200	2000	1467
38.	chlapecká čís. 36—39 z mastné hověziny	„	125·—	125·—	160·—	1130	1087	1036	893	2000	1600
39.	dětská z hlazené koniny neb teletiny	„	65·—	80·—	125·—	944	722	1210	842	2600	2500
	c) *Klobouky mužské:*										
40.	vlněný měkký (střední jakost)	1 kus	100·—	80·—	78·—	2000	2000	1462	1231	1500	1300
41.	plstěný měkký (střední jakost)	„	140·—	135·—	100·—	1067	933	1421	1421	1400	1000
	Indexové číslo skupiny II.	—	—	—	—	**3196**	**2758**	**3820**	**2652**	**3141**	**2293**

[1]) Šíře udána v č. 2., 3. a 4. „Cenových zpráv“ Stát. úř. stat.

Sestavilo VII. oddělení Státního úřadu statistického. — Vydal svým nákladem Státní úřad statistický v prosinci 1921. — Státní tiskárna v Praze. V komisi knihkupectví Bursík a Kohout v Praze.

338.505
CZE

Rok 1921. Číslo 6.

UNIVERSITY OF ILLINOIS LIBRARY
APR 12 1923

CENOVÉ ZPRÁVY

STÁTNÍHO ÚŘADU STATISTICKÉHO
REPUBLIKY ČESKOSLOVENSKÉ.

OBSAH: 1. Maloobchodní ceny nejdůležitějších životních potřeb v listopadu 1921. — 2. Indexy maloobchodních cen nejdůležitějších životních potřeb podle druhů zboží a zemí za listopad 1921. — 3. Skupinové indexy maloobchodních cen nejdůležitějších životních potřeb podle cenových oblastí za listopad 1921. — 4. Maloobchodní ceny a indexy nejdůležitějších životních potřeb ve vnitřní Praze, v Brně a v Plzni v listopadu 1921.

1. Maloobchodní ceny nejdůležitějších životních potřeb v listopadu 1921.

Všeobecné stoupání cen, jevící se od srpna až do října t. r., se zejména u předmětů nejpotřebnějších v listopadu zastavilo. Drahotní vlna, postupující od západu, se v Čechách, na Moravě a v západním Slovensku ustaluje a jeví ještě znatelnější účinky na východě republiky při potravinách. Pokud se týče jednotlivých spotřebních předmětů dlužno na to poukázati, že ceny mouky, bramborů, másla a umělých tuků, dále obilní kávy, piva, paliva, petroleje a mýdla se oproti říjnovým cenám téměř nezměnily. Totéž lze říci o cenách textilií, obuvi a klobouků. Ceny masa, sádla a cukru klesly, kdežto ceny mléka, luštěnin (zejména hrachu) a zelí poněkud stouply. Ceny vajec zaznamenávají i nadále příkrou tendenci vzestupnou.

Přehled skupinových indexů maloobchodních cen nejdůležitějších životních potřeb podle zemí za leden—listopad 1921.

Obvod		1921										
		Leden	Únor	Březen	Duben	Květen	Červen	Červenec	Srpen	Září	Říjen	Listopad
Čechy	I.	1645	1484	1443	1457	1488	1459	1357	1390	1458	1510	1531
		(1832)	(1625)	(1557)	(1581)	(1622)	(1585)	(1484)	(1508)	(1534)	(1586)	(1606)
	II.	2767	2748	2465	2300	2114	1856	1841	1898	1986	2069	2069
v tom Velká Praha	I.	1554	1451	1414	1423	1379	1436	1342	1358	1414	1480	1518
		(1683)	(1531)	(1518)	(1538)	(1482)	(1546)	(1454)	(1466)	(1488)	(1549)	(1594)
	II.	2920	2982	2560	2472	2370	2026	1909	2027	2159	2255	2257
Morava, Slezsko	I.	1627	1481	1385	1445	1333	1387	1332	1408	1481	1540	1569
		(1788)	(1627)	(1520)	(1595)	(1478)	(1514)	(1462)	(1529)	(1556)	(1612)	(1640)
	II.	3222	2961	2758	2493	2167	1973	1881	1958	2098	2148	2159
Slovensko	I.	1722	1661	1464	1444	1493	1579	1412	1550	1630	1595	1612
		(1890)	(1785)	(1540)	(1521)	(1599)	(1641)	(1490)	(1655)	(1703)	(1660)	(1680)
	II.	3142	3028	2734	2639	2299	2057	2051	2067	2219	2241	2218
Podkarpatská Rus	I.	.	1779	2079	1610	1578	1456	1346	1448	1594	1589	1670
		.	(2017)	(2236)	(1770)	(1694)	(1551)	(1437)	(1530)	(1665)	(1659)	(1741)
	II.	.	3259	3558	2991	2760	2288	2140	2092	2100	2369	2239
Celá republika	I.	**1643**	**1494**	**1423**	**1450**	**1456**	**1445**	**1346**	**1362**	**1476**	**1519**	**1544**
		(1820)	**(1637)**	**(1535)**	**(1570)**	**(1592)**	**(1560)**	**(1465)**	**(1480)**	**(1553)**	**(1588)**	**(1618)**
	II.	**2878**	**2803**	**2566**	**2349**	**2137**	**1898**	**1865**	**1877**	**2019)**	**2086**	**2087**

CENA Kč 1·— bez další přirážky

2. Indexy maloobchodních cen nejdůležitějších životních potřeb podle druhů zboží a zemí za listopad 1921.

Červenec 1914 = 100.

Pořad. čís.	Druh zboží	Čechy				v tom Velká Praha				Morava a Slezsko			
		leden	červen	říjen	listopad	leden	červen	říjen	listopad	leden	červen	říjen	listopad
		1921				1921				1921			
	I. Potraviny, palivo, petrolej a mýdlo:												
1.	Mouka chlebová	357 (2229)	357 (2129)	679 (2046)	679 (2082)	357 (1428)	357 (1829)	679 (1911)	679 (2032)	312 (1972)	312 (2116)	594 (1894)	594 (1875)
2.	„ bílá k vaření nebo pečení	476 (2762)	476 (2083)	1190 (1867)	1190 (1831)	488 (2439)	488 (1983)	1219 (1846)	1219 (1907)	488 (2229)	488 (2037)	1219 (1883)	1219 (1856)
3.	Brambory	1460	3230	1800	1800	898	3375	1525	1483	982	1882	1736	1764
4.	Maso hovězí	1305	1061	1057	957	1343	1056	1008	915	1279	857	782	773
5.	„ vepřové	1454	1235	1391	981	1404	1172	1313	1195	1505	1279	1178	1150
6.	„ skopové	1434	1129	1034	963	1457	1112	1017	913	1298	830	760	731
7.	Salám obyčejný	1549	1117	1068	1064	1565	981	993	1018	1451	1015	879	880
8.	Husa zabitá	1583	1317	1235	1242	1634	1229	1204	1206	1341	1050	1102	1083
9.	Vepřové sádlo syrové	2075	1739	1978	1803	2136	1860	2059	1848	2183	1604	1852	1789
10.	Máslo nepřepuštěné	1759	1733	2122	2147	1851	1746	2120	2115	1717	1543	2003	1986
11.	Margarin	2194	1585	1871	1903	2033	1433	1672	1686	2299	1552	1846	1824
12.	Jiné jedlé tuky (ceres, kunerol atd.)	2509	1770	2152	2191	2497	1736	2094	2165	2699	1899	2204	2247
13.	Mléko	1225	1104	1286	1364	1415	1346	1412	1508	1462	1246	1483	1542
14.	Vejce	2157	1329	2214	2457	2214	1314	2286	2471	2057	1200	2100	2543
15.	Cukr	1012 (1902)	1012 (1037)	988	946	1025 (1775)	1025 (1042)	1019	980	953 (1882)	953 (1028)	942	877
16.	Hrách	1823	1320	1528	1641	1791	1191	1264	1350	1839	1345	1739	1795
17.	Čočka	1874	1586	2022	2125	1111	1522	1954	1948	1741	1231	1805	1943
18.	Zelí hlávkové	1469	3585	2054	2408	1657	3571	1893	2350	1208	3067	2717	2667
19.	„ nakládané	900	795	1800	2045	1371	1121	2321	3107	757	695	1952	2129
20.	Káva obilní	1214	1417	1373	1378	1344	1489	1319	1375	1434	1274	1295	1281
21.	Pivo obyčejné	526	582	596	612	715	791	809	815	811	861	883	933
22.	Uhlí kamenné	1997	1827	1851	1871	1592	1543	1580	1603	2208	2136	2038	2020
23.	„ hnědé	1901	1466	1456	1474	1931	1160	1300	1311	2402	2590	2418	2418
24.	Dříví tvrdé s dovozem	1747	1225	1159	1185	1673	1294	1217	1161	1081	1102	1049	1093
25.	„ měkké „	1357	1023	1031	1079	1400	1136	1226	1178	1050	1085	1027	1080
26.	Petrolej	3711	1886	1389	1381	2008	1582	1218	1239	3971	1849	1509	1497
27.	Mýdlo jádrové obyčejné	3354	2488	2457	2443	3041	2137	2249	2157	3410	2495	2459	2512
	Indexové číslo skupiny I.	**1645 (1832)**	**1459 (1585)**	**1510 (1586)**	**1531 (1606)**	**1554 (1683)**	**1436 (1546)**	**1480 (1549)**	**1518 (1594)**	**1627 (1788)**	**1387 (1514)**	**1540 (1612)**	**1569 (1640**
	II. Látky, obuv, klobouky:												
	a) *Látky:*												
28.	Bavlněné látky šatové	3191	2574	2951	2903	3703	3574	4228	4191	4050	1973	2208	2135
29.	Bavlněná látka rumburská (štruks)	4413	2959	3475	3477	5653	3374	3874	3920	5735	3867	4198	4080
30.	Oxford	3095	1746	1866	1917	3734	1972	2397	2431	4218	2368	2553	2555
31.	Flanel	3285	1806	2044	2054	3915	2297	2439	2468	4158	2323	2481	2476
32.	Kreton	3979	2377	2602	2651	4264	2734	2769	2853	4004	2449	2530	2538
33.	Barchet	3283	2021	2597	2531	3722	2217	3064	2941	3806	2275	2617	2649
34.	Kaliko	3575	1810	2335	2308	3529	1845	2524	2425	4561	2122	2439	2535
35.	Kanafas	4086	1482	1713	1726	4300	1667	1904	1945	4802	2488	2914	2881
	b) *Obuv:*												
36.	mužská čís. 40—46 z hověziny, rámově šitá (strojně neb ručně)	1691	1552	1600	1608	1341	1384	1393	1397	1529	1140	1298	1309
37.	ženská čís. 36—42 téhož druhu	1640	1553	1613	1619	1213	1328	1339	1360	1603	1326	1360	1374
38.	chlapecká čís. 36—39 z mastné hladké hověziny (kolíčkovaná)	1663	1589	1680	1645	1133	1271	1308	1303	1475	1262	1337	1371
39.	dětská z hlazené koniny neb teletiny černé barvy (kolíčkovaná)	1601	1549	1605	1527	996	1281	1151	1136	1606	1298	1343	1422
	c) *Klobouky mužské:*												
40.	vlněný měkký (střední jakost)	1613	1544	1499	1526	1615	1787	1639	1624	1877	1428	1467	1517
41.	plstěný měkký (střední jakost)	1622	1426	1381	1470	1763	1637	1540	1603	1689	1310	1332	1388
	Indexové číslo skupiny II.	**2767**	**1856**	**2069**	**2069**	**2920**	**2026**	**2255**	**2257**	**3222**	**1973**	**2148**	**2159**

2. Indexy maloobchodních cen nejdůležitějších životních potřeb podle druhů zboží a zemí za listopad 1921.

Červenec 1914 = 100. (Dokončení.)

Pořad. čís.	Druh zboží	Slovensko				Podkarpatská Rus			Celá republika			
		leden	červen	říjen	listopad	červen	říjen	listopad	leden	červen	říjen	listopad
		1921				1921			1921			
	I. Potraviny, palivo, petrolej a mýdlo:											
1.	Mouka chlebová	323 (2061)	323 (1081)	613 (1752)	613 (1813)	294 (1250)	559 (1756)	559 (1865)	345 (2169)	345 (1941)	655 (1993)	655 (2017)
2.	„ bílá k vaření nebo pečení	513 (2372)	513 (1292)	1282 (1908)	1282 (1913)	465 (1909)	1163 (1853)	1163 (1779)	488 (2539)	488 (1944)	1219 (1893)	1219 (1863)
3.	Brambory	1267	2267	1889	1944	2957	1571	2071	1378	3044	2000	2022
4.	Maso hovězí	1337	813	713	703	707	591	540	1311	965	934	865
5.	„ vepřové	1768	1230	1266	1233	1013	990	1011	1552	1247	1325	1062
6.	„ skopové	1647	1035	836	764	682	716	597	1435	1055	951	885
7.	Salám obyčejný	1568	1206	1085	971	931	1274	1245	1512	1097	1019	1001
8.	Husa zabitá	1500	1193	1050	1031	598	679	765	1499	1218	1168	1163
9.	Vepřové sádlo syrové	2795	1757	2079	1974	2006	2219	2312	2205	1715	1968	1835
10.	Máslo nepřepuštěné	2208	1796	2064	2196	1913	1813	2027	1826	1713	2108	2134
11.	Margarin	2516	1904	2094	2133	858	973	954	2261	1617	1897	1917
12.	Jiné jedlé tuky (ceres, kunerol atd.)	3105	2298	2494	2518	3595	4142	4265	2605	1862	2200	2242
13.	Mléko	1510	1310	1615	1690	1744	1837	2106	1368	1196	1408	1484
14.	Vejce	3000	1250	2500	2967	1700	2440	3040	2185	1257	2171	2486
15.	Cukr	953 (1895)	953 (1086)	1041	901	911 (1057)	1026	880	988 (1884)	988 (1045)	986	922
16.	Hrách	1427	1285	1657	1840	743	1265	1512	1764	1315	1597	1715
17.	Čočka	1314	1222	1633	1800	476	1444	1441	1717	1423	1906	2017
18.	Zelí hlávkové	1018	5346	2573	2336	2522	1256	1656	1284	3492	2169	2354
19.	„ nakládané	963	979	1921	1916	431	917	1091	870	785	1865	2065
20.	Kava obilní	605	582	618	616	1500	1310	1524	1053	1106	1097	1099
21.	Pivo obyčejné	845	921	957	947	1198	1283	1317	626	696	711	737
22.	Uhlí kamenné	2102	1921	1816	1774	1469	1818	1364	2060	1873	1862	1883
23.	„ hnědé	2093	2828	2073	2170	3581	5084	5084	1965	1769	1598	1656
24.	Dříví tvrdé s dovozem	1584	1432	1406	1445	1341	1345	1409	1603	1223	1169	1200
25.	„ měkké „	1666	1656	1655	1668	1128	1142	1211	1361	1102	1093	1140
26.	Petrolej	3240	1869	1466	1411	1813	1467	1438	3711	1886	1439	1425
27.	Mýdlo jádrové obyčejné	3572	2743	2662	2690	2747	2591	2511	3400	2532	2489	2496
	Indexové číslo skupiny I.	**1722 (1890)**	**1579 (1641)**	**1595 (1660)**	**1612 (1680)**	**1456 (1551)**	**1589 (1659)**	**1670 (1741)**	**1643 (1870)**	**1445 (1560)**	**1519 (1588)**	**1544 (1618)**
	II. Látky, obuv, klobouky:											
	a) *Látky:*											
28.	Bavlněné látky šatové	1411	1257	1224	1121	1339	751	706	2874	2015	2183	2120
29.	Bavlněná látka rumburská (štruks)	4869	2950	3589	3409	5180	5608	5240	4811	3170	3695	3634
30.	Oxford	3485	2113	2158	2213	2552	2651	2657	3404	1939	2066	2107
31.	Flanel	3430	2245	2109	2082	3285	3298	3240	3533	2001	2167	2167
32.	Kreton	3354	2128	2132	2113	1823	1914	1904	3855	2341	2489	2516
33.	Barchet	5457	2990	3992	3973	3920	4275	4516	3795	2267	2876	2834
34.	Kaliko	4592	3110	2554	2563	2188	2205	2295	3950	2080	2384	2400
35.	Kanafas	3827	2058	2182	2193	2116	2131	2016	4259	1791	2046	2046
	b) *Obuv:*											
36.	mužská čís. 40—46 z hověziny, rámově šitá (strojně neb ručně)	2076	1667	1815	1883	1587	1450	1411	1702	1459	1546	1561
37.	ženská čís. 36—42 téhož druhu	1976	1548	1801	1789	1299	1281	1113	1190	1497	1573	1575
38.	chlapecká čís. 36—39 z mastné hladké hověz. (kolíčkovaná)	1798	1507	1585	1593	1256	940	1061	1628	1488	1563	1556
39.	dětská z hlazené koniny neb teletiny černé barvy (kolíčkovaná)	2259	1815	1915	2006	1640	1223	1162	1703	1534	1582	1567
	c) *Klobouky mužské:*											
40.	vlněný měkký (střední jakost)	2354	1486	2044	1896	1913	1995	2040	1785	1519	1563	1586
41.	plstěný měkký (střední jakost)	3100	1928	2280	2221	1935	1943	1992	1807	1467	1478	1546
	Indexové číslo skupiny II.	**3142**	**2057**	**2241**	**2218**	**2288**	**2369**	**2239**	**2878**	**1898**	**2086**	**2087**

3. Skupinové indexy maloobchodních cen nejdůležitějších životních potřeb podle cenových oblastí za listopad 1921.

Červenec 1914 = 100.

Oblast cenová — I. = index skupiny I. / II. = „ „ II.		Leden	Červen	Říjen	Listopad
		1921			
A. ČECHY:					
1. **Velká Praha**	I.	1554	1436	1480	1518
		(1683)	(1546)	(1549)	(1594)
	II.	2920	2026	2255	2257
2. **Česká nížina** (širší Polabí): Pardubice	I.	1629	1463	1535	1567
		(1820)	(1529)	(1608)	(1645)
	II.	2684	1878	2032	2098
Ostatní místa	I.	1738	1550	1645	1702
		(1893)	(1681)	(1721)	(1780)
	II.	2673	1707	1868	1874
3. **Severní Čechy:** Jablonec nad Nisou	I.	1873	1660	1625	1621
		(2238)	(1817)	(1689)	(1716)
	II.	3438	2793	3534	3556
Varnsdorf	I.	1920	1634	1684	1808
		(2548)	(1811)	(1800)	(1920)
	II.	3363	2789	2720	2784
Ostatní místa	I.	1956	1569	1642	1675
		(2266)	(1727)	(1732)	(1765)
	II.	3069	1921	2014	1999
4. **Rudohoří a Podrudohoří:** Aš	I.	.	1401	1570	1609
		.	(1626)	(1689)	(1753)
	II.	.	3202	2936	2977
Cheb	I.	1619	1408	1396	1428
		.	(1455)	(1471)	(1498)
	II	.	.	.	.
Most	I.	.	1755	1833	1787
		.	.	(1913)	(1860)
	II.	.	.	2176	2248
Teplice-Šanov	I.	.	1518	1556	1611
		.	(1691)	(1655)	(1709)
	II.	.	2325	2686	2575
Ostatní místa	I.	1825	1673	1663*	1694
		(2013)	(1810)	(1746)*	(1770)
	II.	3086	2031	2227	2207
5. **Šumava a kraje přilehlé**	I.	1534	1363	1454	1475
		(1737)	(1456)	(1542)	(1559)
	II.	2540	1800	2051	2013
6. **Západní Čechy** (Plzeňsko a Kladensko): Plzeň	I.	1566	1508	1490	1507
		(1733)	(1507)	(1560)	(1573)
	II.	3039	1773	1972	1937
Ostatní místa	I.	1642	1574	1623	1696
		(1843)	(1707)	(1701)	(1769)
	II.	2540	1768	1966	2037
7. **Jižní Čechy:** České Budějovice	I.	1670	1389	1465	1551
		(1836)	(1548)	(1527)	(1623)
	II.	2333	1753	1853	1773
Ostatní místa	I.	1532	1401	1513	1535
		(1642)	(1514)	(1577)	(1600)
	II.	2558	1776	1938	1964
8. **Českomoravská vysočina**	I.	1514	1600	1633	1593
		(1598)	(1686)	(1703)	(1660)
	II.	2497	1979	2145	2129
9. **České Sudety** (hl. Krkonoše a Orlické hory)	I.	1727	1483	1672	1712
		(1981)	(1633)	(1756)	(1793)
	II.	2859	2122	2329	2343
B. MORAVA A SLEZSKO:					
10. **Střední Morava** (hl. Moravská nížina): Brno	I.	1360	1260	1468	1490
		(1471)	(1354)	(1534)	(1557)
	II.	3980	2355	2761	2812
Olomouc	I.	1686	1389	1516	1489
		(1864)	(1531)	(1597)	(1570)
	II.	3948	2213	2491	2392
Prostějov	I.	1723	1575	1653	1804
		(1985)	(1576)	(1756)	(1907)
	II.	2897	2241	1955	2104
Přerov	I.	1679	1703	.	2026
		(1708)	(1840)	.	(2006)
	II.	1365	1075	.	1301

*) Revidováno.

3. Skupinové indexy maloobchodních cen nejdůležitějších životních potřeb podle cenových oblastí za listopad 1921.

Červenec 1914 = 100. (Dokončení.)

Oblast cenová — I. = index skupiny I. II. = „ „ II		Leden	červen	Říjen	listopad
		1921			
Znojmo	I.	1505	1396	1549	1548
		(1504)	(1396)	(1615)	(1614)
	II.	4027	2452	3483	3261
Ostatní místa	I.	1544	1516	1653	1662
		(1705)	(1626)	(1731)	(1736)
	II.	3260	2001	2034	2102
11. **Českomor. vysočina:** Jihlava	I.	1489	1268	1518	1565
		(1489)	(1273)	(1614)	(1666)
	II.	3065	2118	2235	2104
Ostatní místa	I.	1552	1365	1655	1703
		(1637)	(1490)	(1739)	(1784)
	II.	3444	2125	2235	2225
12. **Sev. Morava a sev.-záp. část Opav. Slezska** (Mor.-slezské Sudety)	I.	1595	1484	1611	1654
		(1777)	(1650)	(1690)	(1733)
	II.	2563	1965	2176	2119
13. **Ostatní část Slezska, Hlučínsko a Ostravsko:** Opava	I.	1537	1265	1541	1587
		(1681)	(1265)	(1793)	(1644)
	II.	4345	3129	3270	3261
Mor. Ostrava	I.	1528	1339	1456	1503
		(1691)	(1473)	(1507)	(1549)
	II.	3644	2315	2907	2907
Slezská Ostrava	I.	1441	1343	1424	1465
		.	.	(1475)	(1512)
	II.	.	.	.	.
Vítkovice	I.	1865	1468	1588	1526
		(2078)	(1542)	(1651)	(1576)
	II.	3971	2515	2759	2699
Ostatní místa	I.	1879	1671	1784	1823
		(2055)	(1813)	(1858)	(1893)
	II.	3413	2052	2090	2151
14. **Vých. Morava** (Moravské Karpaty)	I.	1584	1349	1480	1520
		(1648)	(1424)	(1541)	(1583)
	II.	3973	2688	3032	3069
C. SLOVENSKO:					
15. **Dunajská nížina:** Bratislava	I.	1846	1900	1855	1898
		(2055)	(1955)	(1928)	(1971)
	II.	4742	2582	3323	3123
Komárno	I.	.	1748	.	1689
		.	(1799)	.	(1743)
	II.	.	2077	.	1962
Ostatní místa	I.	1881	1680	1759	1827
		(1987)	(1739)	(1820)	(1886)
	II.	2924	1902	2170	2053
16. **Západní Slovensko**	I.	1650	1635	1650	1679
		(1788)	(1712)	(1726)	(1761)
	II.	3330	2371	2342	2452
17. **Severní Slovensko**	I.	2175	1832	1890	1738
		(2254)	(1894)	(1955)	(1810)
	II.	2736	2112	2594	2500
18. **Střední Slovensko**	I.	1510	1425	1484	1487
		(1590)	(1478)	(1545)	(1550)
	II.	3217	2346	2573	2591
19. **Vých. Slovensko** (župa spišská a gemerská)	I.	1944	1503	1634	1722
		(1990)	(1585)	(1700)	(1790)
	II.	2740	1811	1961	1978
20. **Vých. Slovensko** (župa šarišská, abaujská a zemplínská): Košice	I.	1674	1504	.	1410
		(1853)	(1561)	.	(1475)
	II	4330	2632	.	2883
Ostatní místa	I.	1930	1795	1824	1824
		(2130)	(1861)	(1897)	(1903)
	II.	3342	2681	2548	2580
D. PODKARPATSKÁ RUS:					
21. **Severní část**	I.	.	1854	1980	2144
		.	(1990)	(2083)	(2253)
	II.	.	2784	2940	2714
22. **Jižní část**	I.	.	1356	1509	1573
		.	(1465)	(1571)	(1637)
	II.	.	2344	2242	2223

4. Maloobchodní ceny a indexy nejdůležitějších životních potřeb ve vnitřní Praze (I.-VIII.), v Brně a Plzni v listopadu 1921.

Pořad. číslo	Druh zboží	Jednotka míry	Ceny v Kč v Praze listopad 1921	Ceny v Kč v Brně listopad 1921	Ceny v Kč v Plzni listopad 1921	Indexy: červenec 1914 = 100 pro Prahu leden 1921	pro Prahu listop. 1921	pro Brno leden 1921	pro Brno listop. 1921	pro Plzeň leden 1921	pro Plzeň listop. 1921
	I. Potraviny, palivo, petrolej a mýdlo:										
1.	Mouka chlebová	1 kg	1·90 (5·80)	1·90 (6·50)	1·90 (5·80)	312 (1500)	594 (1813)	263 (1710)	500 (1710)	312 (1562)	594 (1812)
2.	Mouka bílá k vaření nebo pečení	„	5·— (7·80)	5·— (7·80)	5·— (8·—)	444 (2356)	1111 (1733)	426 (2234)	1064 (1660)	400 (2906)	943 (1509)
3.	Brambory	„	1·90	2·—	2·—	487	1187	611	1111	800	1000
4.	Maso hovězí	„	17·—	14·—	14·—	1108	846	989	636	1382	921
5.	„ vepřové	„	23·—	20·—	22·—	1327	1106	1094	833	1400	1100
6.	„ skopové	„	15·—	10·—	12·—	1471	882	1000	625	1064	638
7.	Salám obyčejný	„	21·—	12·—	16·—	1261	913	857	429	2231	1231
8.	Husa zabitá	„	24·—	26·—	22·—	1571	1143	1765	1529	1923	1692
9.	Vepřové sádlo syrové	„	36·—	34·—	40·—	2196	1957	1887	1700	2333	2083
10.	Máslo nepřepuštěné	„	48·—	54·—	54·—	2208	1920	1328	1687	2207	2348
11.	Margarin	„	28·—	30·—	28·—	1792	1321	2111	1667	1223	1489
12.	Jiné jedlé tuky (ceres, kunerol atd.)	„	30·—	30·—	27·—	2057	1714	2450	2000	2000	2077
13.	Mléko	1 l	3·80	3·20	3·80	1273	1267	1077	1231	1208	1462
14.	Vejce	1 kus	1·76	1·80	1·70	2075	2200	2457	2571	2717	2833
15.	Cukr	1 kg	8·36	7·50	7·60	999 (1732)	1019	928 (1715)	872	932 (1818)	864
16.	Hrách	„	5·40	8·—	7·—	3100	1800	1591	1818	1422	1944
17.	Čočka	„	8·60	12·—	12·80	1863	1686	1875	1875	1667	2133
18.	Zelí hlávkové	„	3·40	2·80	2·40	880	1360	1500	2800	1200	2400
19.	„ nakládané	„	4·40	4·—	3·—	1000	2200	500	1429	900	1500
20.	Káva obilní	„	7·80	8·—	7·60	1520	1560	1429	1429	1267	1267
21.	Pivo obyčejné	1 l	2·76	3·60	3·40	649	746	583	750	812	1062
22.	Uhlí kamenné	1 q	49·37	66·50	49·50	1531	1514	1697	1750	1946	1768
23.	„ hnědé	„	23·32	48·—	23·50	1348	1100	1370	2087	2277	1399
24.	Dříví tvrdé s dovozem	1 prost. m	200·—	180·—	130·—	1600	1231	1167	1500	840	650
25.	„ měkké „	„	155·—	144·—	110·—	1187	1033	1182	1309	812	917
26.	Petrolej	1 l	5·—	6·—	4·30	2333 (3820)	1389	2458	1667	2353	1194
27.	Mýdlo jádrové obyčejné	1 kg	16·50	18·—	18·—	2976	1964	3194	2500	300	2250
	Indexové číslo skupiny I.	—	—	—	—	**1503** (700)	**1362** (1480)	**1400** (1549)	**1458** (1520)	**1505** *) (1677)	**1472** (1539)
	II. Látky, obuv, klobouky:										
	a) *Látky:* [1])										
28.	Bavlněné látky šatové	1 m	47·50	48·—	32·—	5333	6333	4000	2400	5778	3555
29.	Bavlněná látka rumburská (štruks)	„	67·50	70·—	54·50	7333	4500	2329	1918	3750	2725
30.	Oxford	„	17·50	18·—	16·—	3333	2917	6190	4286	3667	2667
31.	Flanel	„	16·50	20·—	13·—	3818	3000	7000	5000	4000	2600
32.	Kreton	„	18·—	18·—	16·—	3067	2400	5098	3529	3667	2667
33.	Barchet	„	36·—	26·—	24·—	4667	4800	8889	7222	3250	3000
34.	Kaliko	„	15·—	11·—	12·—	3600	3000	7187	3437	4000	3000
35.	Kanafas	„	30·—	18·—	26·—	5857	4286	5435	3913	4500	3200
	b) *Obuv:*										
36.	mužská č. 40—46 z hověziny, rámově šitá	1 pár	200·—	200·—	195·—	1355	1290	1048	952	1867	1300
37.	ženská č. 36—42 téhož druhu	„	170·—	240·—	195·—	1241	1172	1175	1200	2000	1300
38.	chlapecká čís. 36—39 z mastné hověziny	„	130·—	125·—	150·—	1130	1130	1036	893	2000	1500
39.	dětská z hlazené koniny neb teletiny	„	70·—	80·—	95·—	944	778	1210	842	2600	1900
	c) *Klobouky mužské:*										
40.	vlněný měkký (střední jakost)	1 kus	100·—	80·—	75·—	2000	2000	1462	1231	1500	1250
41.	plstěný měkký (střední jakost)	„	150·—	135·—	95·—	1067	1000	1421	1421	1400	950
	Indexové číslo skupiny II.	—	—	—	—	**3196**	**2758**	**3820**	**2732**	**3141**	**2262**

[1]) Níže udána v č. 2., 3. a 4. „Cenových zpráv" Stát. úř. stat. *) Revidováno.

Sestavilo VII. oddělení Státního úřadu statistického. — Vydal svým nákladem Státní úřad statistický v lednu 1922. — Státní tiskárna v Praze. V komisi knihkupectví Barsík a Kohout v Praze.

2. Indexy maloobchodních cen nejdůležitějších životních potřeb podle druhů zboží a zemí za prosinec 1921.

Červenec 1914 100. (Dokončení.)

Pořad. čís.	Druh zboží	Slovensko				Podkarpatská Rus			Celá republika			
		leden	červenec	listopad	prosinec	červenec	listopad	prosinec	leden	červenec	listopad	prosinec
		1921				1921			1921			
	I. Potraviny, palivo, petrolej a mýdlo:											
1.	Mouka chlebová	323 (2061)	323 (1277)	613 (1813)	613 (1710)	294 (1744)	559 (1865)	559 (1700)	345 (2169)	345 (2045)	655 (2017)	655 (1952)
2.	„ bílá k vaření nebo pečení	513 (2372)	513 (1551)	1282 (1913)	1282 (1831)	465 (1339)	1163 (1779)	1163 (1735)	488 (2539)	488 (1956)	1219 (1863)	1219 (1824)
3.	Brambory	1267	1789	1944	2056	2071	2071	1586	1378	2033	2022	2078
4.	Maso hovězí	1337	629	703	725	587	540	521	1311	739	865	854
5.	„ vepřové	1768	1145	1233	1143	979	1011	891	1552	1143	1250*	1194
6.	„ skopové	1647	817	764	839	592	597	632	1435	938	885	874
7.	Salám obyčejný	1568	1083	971	1018	1161	1245	1080	1512	977	1001	956
8.	Husa zabitá	1500	861	1031	1105	556	765	1066	1499	1158	1163	1225
9.	Vepřové sádlo syrové	2795	1680	1974	1833	1967	2312	2002	2205	1669	1835	1700
10.	Máslo nepřepuštěné	2208	1739	2196	2207	1728	2027	1854	1826	1724	2134	2173
11.	Margarin	2516	1816	2133	2094	690	954	942	2261	1617	1917	1836
12.	Jiné jedlé tuky (ceres, kunerol atd.)	3105	2193	2518	2476	3346	4265	4153	2605	1890	2242	2115
13.	Mléko	1510	1365	1690	1715	1825	2106	2262	1368	1216	1484	1524
14.	Vejce	3050	1317	2967	3083	1760	3040	3340	2185	1371	2486	2429
15.	Cukr	953 (1895)	953 (1081)	901	887	911 (1064)	880	856	988 (1884)	988 (1024)	922	908
16.	Hrách	1427	1337	1840	1850	518	1512	1515	1764	1310	1715	1749
17.	Čočka	1314	1122	1800	1937	538	1441	1379	1717	1440	2017	2040
18.	Zelí hlávkové	1018	2900	2336	2655	1650	1656	1561	1284	2677	2354	2723
19.	„ nakládané	963	837	1916	2232	431	1091	954	870	735	2065	2130
20.	Káva obilní	605	595	616	592	1820	1524	1334	1053	1120	1099	1082
21.	Pivo obyčejné	845	891	947	970	1227	1317	1102	626	691	737	746
22.	Uhlí kamenné	2102	1920	1774	1809	1136	1364	1591	2060	1893	1883	1896
23.	„ hnědé	2093	3056	2170	2209	3581	5084	5084	1965	1666	1656	1682
24.	Dříví tvrdé s dovozem	1584	1367	1445	1383	1240	1409	1440	1603	1191	1200	1162
25.	„ měkké „	1666	1585	1668	1677	1141	1211	1379	1361	1095	1140	1062
26.	Petrolej	3240	1777	1411	1397	1585	1438	1474	3711	1833	1425	1406
27.	Mýdlo jádrové obyčejné	3572	2515	2690	2606	2532	2511	2457	3400	2405	2496	2473
	Indexové číslo skupiny I.	**1722 (1890)**	**1412 (1490)**	**1612 (1680)**	**1644 (1705)**	**1346 (1437)**	**1670 (1741)**	**1636 (1699)**	**1643 (1820)**	**1346 (1465)**	**1551* (1625*)**	**1544 (1615)**
	II. Látky, obuv, klobouky:											
	a) *Látky:*											
28.	Bavlněné látky šatové											
29.	Bavlněná látka rumburská (štruks)	1411 4869	1076 2517	1121 3409	1090 3524	896 5257	706 5240	611 5327	2874 4811	1641 2984	2120 3634	2102 3674
30.	Oxford	3485	2143	2213	2143	2311	2657	2483	3404	1819	2107	2023
31.	Flanel	3430	2166	2082	2058	2998	3240	3072	3533	2030	2167	2129
32.	Kreton	3354	2021	2113	2084	1578	1904	1754	3855	2342	2516	2450
33.	Barchet	5457	3371	3973	3720	3806	4516	3980	3795	2427	2834	2748
34.	Kaliko	4592	2454	2563	2517	1892	2295	2208	3950	2088	2400	2282
35.	Kanafas	3827	2087	2193	2196	1956	2016	2127	4259	1728	2046	2034
	b) *Obuv:*											
36.	mužská čís. 40—46 z hověziny, rámově šitá (strojně neb ručně)	2076	1721	1883	1640	1422	1411	1444	1702	1499	1561	1510
37.	ženská čís. 36—42 téhož druhu											
38.	chlapecká čís. 36—39 z mastné hladké hověz. (kolíčkovaná)	1976	1725	1789	1617	1144	1113	1034	1190	1510	1575	1556
39.	dětská z hlazené koniny neb teletiny černé barvy (kolíčkovaná)	1798 2259	1551 1862	1593 2006	1591 1946	1231 1515	1061 1162	1073 1090	1628 1703	1487 1487	1556 1567	1532 1561
	c) *Klobouky mužské:*											
40.	vlněný měkký (střední jakost)	2354	1847	1896	1902	1924	2040	1698	1785	1551	1586	1576
41.	plstěný měkký (střední jakost)	3100	2179	2221	2285	2025	1992	2280	1807	1523	1546	1559
	Indexové číslo skupiny II.	**3142**	**2051**	**2218**	**2165**	**2140**	**2239**	**2156**	**2878**	**1865**	**2087***	**2052**

*) Revidováno.

3. Skupinové indexy maloobchodních cen nejdůležitějších životních potřeb podle cenových oblastí za prosinec 1921.

Červenec 1914 = 100.

Oblast cenová — I. = index skupiny I. II. = „ „ II.		Leden	Červenec	Listopad	Prosinec
		1921			
A. ČECHY.					
1. **Velká Praha**	I.	1554	1342	1518	1518
		(1683)	(1454)	(1594)	(1595)
	II.	2920	1909	2257	2223
2. **Česká nížina** (širší Polabí): Pardubice	I.	1629	1350	1567	1579
		(1820)	(1467)	(1645)	(1645)
	II.	2684	1863	2098	2029
Ostatní místa	I.	1738	1436	1702	1726
		(1893)	(1561)	(1780)	(1796)
	II.	2673	1692	1874	1845
3. **Severní Čechy:** Jablonec nad Nisou	I.	1873	1445	1621	1664
		(2238)	(1602)	(1716)	(1743)
	II.	3438	2792	3556	3718
Varnsdorf	I.	1920	1549	1808	1843
		(2548)	(1731)	(1920)	(1945)
	II.	3363	2696	2784	2921
Liberec*)	I.	1517	1343	1420	1407
		(1667)	(1471)	(1499)	(1484)
	II.	2743	2535	2563	2563
Ostatní místa	I.	1956	1510	1675	1650
		(2266)	(1664)	(1765)	(1728)
	II.	3069	1858	1999	1981
4. **Rudohoří a Podrudohoří:** Aš	I.	.	1419	1609	1705
		.	(1703)	(1753)	(1852)
	II.	.	3012	2977	2838
Teplice-Šanov	I.	.	1385	1611	1592
		.	(1552)	(1709)	(1683)
	II.	.	2294	2575	2587
Most	I.	.	.	1787	1702
		.	.	(1860)	(1776)
	II.	.	.	2248	2219
Cheb	I.	1619	1308	1428	1528
		.	.	(1498)	(1588)
	II.	.	.	.	.
Ostatní místa	I.	1825	1510	1694	1677
		(2013)	(1650)	(1770)	(1752)
	II.	3086	1952	2207	2135
5. **Šumava a kraje přilehlé**	I.	1534	1317	1475	1495
		(1737)	(1455)	(1559)	(1581)
	II.	2540	1822	2013	2045
6. **Západní Čechy** (Plzeňsko a Kladensko): Plzeň	I.	1566	1315	1507	1518
		(1733)	.	(1573)	(1576)
	II.	3039	1511	1937	1719
Ostatní místa	I.	1642	1463	1696	1673
		(1843)	(1592)	(1769)	(1746)
	II.	2540	1745	2037	2037
7. **Jižní Čechy:** České Budějovice	I.	1670	1343	1551	1551
		(1836)	(1465)	(1623)	(1625)
	II.	2333	1524	1773	1751
Ostatní místa	I.	1532	1334	1535	1484
		(1642)	(1472)	(1600)	(1556)
	II.	2558	1661	1964	1911
8. **Českomoravská vysočina**	I.	1514	1568	1593	1631
		(1598)	(1643)	(1660)	(1685)
	II.	2497	1731	2129	2059
9. **České Sudety** (hl. Krkonoše a Orlické hory)	I.	1727	1454	1712	1738
		(1981)	(1592)	(1793)	(1822)
	II.	2859	2113	2343	2380
B. MORAVA, SLEZSKO.					
10. **Střední Morava** (hl. Moravská nížina): Brno	I.	1360	1231	1490	1510
		(1471)	(1354)	(1557)	(1575)
	II.	3980	2216	2812	2652
Olomouc	I.	1686	1304	1489	1492
		(1864)	(1328)	(1570)	(1560)
	II.	3948	2001	2392	2156
Prostějov	I.	1723	1413	1804	1713
		(1985)	(1458)	(1907)	(1806)
	II.	2897	1792	2104	2151
Přerov	I.	1679	.	2026	.
		(1708)	.	(2096)	.
	II.	1365	.	1301	.

*) Dodatečně zpracováno.

3. Skupinové indexy maloobchodních cen nejdůležitějších životních potřeb podle cenových oblastí za prosinec 1921.

Červenec 1914 = 100. (Dokončení.)

Oblast cenová — I. = index skupiny I. II. = „ „ II.		Leden	Červenec	Listopad	Prosinec
		1921			
Znojmo	I.	1505	1325	1548	1505
		(1504)	.	(1614)	(1577)
	II.	4027	2379	3261	2763
Ostatní místa	I.	1544	1482	1662	1632
		(1705)	(1608)	(1736)	(1700)
	II.	3260	1845	2102	2067
11. **Českomor. vysočina:** Jihlava	I.	1489	1272	1565	1568
		.	(1442)	(1666)	(1663)
	II.	3065	2007	2104	2337
Ostatní místa	I.	1552	1518	1703	1710
		(1637)	(1670)	(1784)	(1783)
	II.	3444	1971	2225	2215
12. **Sev. Morava a sev.-záp. část Opav. Slezska** (Mor.-slezské Sudety)	I.	1595	1410	1654	1615
		(1777)	(1561)	(1733)	(1691)
	II.	2563	1963	2119	2091
13. **Ostatní část Slezska, Hlučínsko a Ostravsko:** Opava	I.	1537	1230	1587	1513
		(1681)	(1231)	(1644)	(1567)
	II.	4345	2835	3261	3224
Mor. Ostrava	I.	1528	1306	1503	1523
		(1691)	(1436)	(1549)	(1573)
	II.	3644	2208	2907	2855
Slezská Ostrava	I.	1441	1282	1465	1487
		.	.	(1512)	(1537)
	II.	.	.	.	.
Vítkovice	I.	1865	1269	1526	1656
		(2078)	(1353)	(1576)	(1704)
	II.	3971	2421	2699	2713
Ostatní místa	I.	1879	1609	1823	1769
		(2055)	(1751)	(1893)	(1836)
	II.	3413	1969	2151	2067
14. **Vých. Morava** (Moravské Karpaty)	I.	1584	1315	1520	1526
		(1648)	(1318)	(1583)	(1584)
	II.	3973	2540	3069	2934
C. SLOVENSKO.					
15. **Dunajská nížina:** Bratislava	I.	1846	1635	1898	1910
		(2055)	(1691)	(1971)	(1980)
	II.	4742	3119	3123	3196
Komárno	I.	.	.	1689	1930
		.	.	(1743)	(1994)
	II.	.	.	1962	1843
Ostatní místa	I.	1881	1533	1827	1836
		(1987)	(1598)	(1886)	(1890)
	II.	2924	1952	2053	1892
16. **Západní Slovensko**	I.	1650	1440	1679	1741
		(1788)	(1548)	(1761)	(1816)
	II.	3330	2195	2452	2428
17. **Severní Slovensko**	I.	2175	1704	1857*	1979
		(2254)	(1762)	(1929)*	(2046)
	II.	2736	2030	2500	2429
18. **Střední Slovensko**	I.	1510	1284	1487	1543
		(1590)	(1350)	(1550)	(1596)
	II.	3217	2238	2591	2487
19. **Vých. Slovensko** (župa spišská a gemerská)	I.	1944	1459	1722	1638
		(1990)	(1560)	(1790)	(1701)
	II.	2740	1753	1978	1858
20. **Vých. Slovensko** (župa šarišská, abaujská a zemplínská): Košice	I	1674	1268	1410	.
		(1853)	(1368)	(1475)	.
	II	4330	2558	2883	.
Ostatní místa	I.	1930	1536	1824	1726
		(2130)	(1605)	(1903)	(1801)
	II.	3342	2382	2580	2639
D. PODKARPATSKÁ RUS.					
21. **Severní část**	I.	.	1675	2144	1996
		.	(1761)	(2253)	(2096)
	II	.	2506	2714	2806
22. **Jižní část**		.	1247	1592	1568
		.	(1318)	(1656)	(1810)
		.	2178	2223	2131

*) Revidováno.

4. Maloobchodní ceny a indexy nejdůležitějších životních potřeb v Liberci za leden—prosinec 1921.*)

Pořad. čís.	Druh zboží	Jednotka míry	Cena v K v červenci 1914	Ceny v Kč 1921 Leden	Únor	Březen	Duben	Květen	Červen	Červenec	Srpen	Září
	I. Potraviny, palivo, petrolej a mýdlo:											
1.	Mouka chlebová	1 kg	—	1·—	1·—	1·—	1·—	1·—	1·—	1·—	1·—	1·90
			0·30	(6·90)	(6·90)	(6·90)	(6·90)	(6·80)	(6·80)	(6·80)	(6·70)	(6·60)
2.	„ bílá k vaření nebo pečení	„	—	2·—	2·—	2·—	2·—	2·—	2·—	2·—	2·—	5·—
			0·46	(11·50)	(11·50)	(11·50)	(10·—)	(9·—)	(9·—)	(9·—)	(8·70)	(7·90)
3.	Brambory	„	0·20	3·20	3·05	3·05	3·05	4·—	4·—	4·—	3·60	3·60
4.	Maso hovězí	„	2·02	25·—	16·—	16·—	21·—	21·—	21·—	21·—	19·—	19·—
5.	„ vepřové	„	2·30	29·—	26·—	26·—	30·—	30·—	30·—	30·—	28·—	28·—
6.	„ skopové	„	1·46	22·—	15·—	15·—	19·—	19·—	17·—	19·—	17·—	17·—
7.	Salám obyčejný	„	1·84	38·—	26·—	26·—	30·—	30·—	30·—	30·—	28·—	28·—
8.	Husa zabitá	„	2·85	28·—	26·—	26·—	28·—	26·—	26·—	26·—	26·—	24·—
9.	Vepřové sádlo syrové	„	1·80	45·—	37·—	26·—	31·—	30·—	27·—	28·—	30·—	30·—
10.	Máslo nepřepuštěné	„	3·40	60·—	65·—	56·—	57·—	56·—	56·—	56·—	57·—	60·—
11.	Margarin	„	1·90	33·25	28·—	27·—	27·—	27·—	24·—	24·—	24·—	26·50
12.	Jiné jedlé tuky (ceres, kunerol atd.)	„	1·56	35·—	32·—	31·—	28·—	28·—	26·—	24·—	28·—	28·—
13.	Mléko	1 l	0·27	3·60	3·60	4·—	4·—	4·—	4·—	4·—	4·—	4·—
14.	Vejce	1 kus	0·08	1·85	1·40	1·10	1·—	1·10	0·95	1·10	1·25	1·40
15.	Cukr	1 kg	0·80	8·20	8·20	8·20	8·20	8·20	8·20	8·20	8·20	8·20
16.	Hrách	„	0·32	6·50	7·—	6·—	5·—	5·	5·50	5·50	5·50	7·
17.	Čočka	„	0·48	8·50	8·—	7·50	7·15	8·50	8·50	7·50	7·50	8·50
18.	Zelí hlávkové	„	0·41	3·15	3·15	3·15	4·80	4·75	4·75	3·10	3·10	3·10
19.	„ nakládané	„	0·36	1·95	1·95	1·95	2·20	4·80	4·20	4·50	4·50	4·50
20.	Káva obilní	„	0·90	9·50	9·50	14·50	14·50	11·—	11·—	10·50	10·50	10·50
21.	Pivo obyčejné	1 l	0·38	2·90	2·90	2·90	2·90	2·80	2·80	2·85	2·85	2·80
22.	Uhlí kamenné	1 q	3·55	73·40	74·—	74·—	79·40	79·40	79·40	78·—	77·—	78·—
23.	„ hnědé	„	2·66	44·40	48·40	42·75	42·40	44·10	44·10	42·50	42·50	39·—
24.	Dříví tvrdé s dovozem	1 prost. m	12·75	115·—	115·—	131·50	131·50	131·50	131·50	131·50	131·50	131·50
25.	„ měkké s dovozem	„	11·25	94·—	94·—	102·—	102·—	102·	102·	102·—	102·—	102·—
26.	Petrolej	1 l	0·34	9·40	9·40	9·—	9·—	8·—	7·—	7·—	7·—	6·—
27.	Mýdlo jádrové obyčejné	1 kg	0·72	24·80	24·80	24·—	20·—	20·—	18·—	17·50	16·—	18·—
	II. Látky, obuv, klobouky:											
	a) Látky:											
28.	Bavlněné látky šatové (šíře 70 cm)	1 m	—·98	24·50	24·50	24·50	24·50	21·—	21·—	21·—	21·—	21·—
29.	Bavlněná látka rumburská (štruks) (š. 70 cm)	„	1·28	37·50	37·50	37·50	30·—	30·—	22·50	22·50	22·50	29·—
30.	Oxford (šíře 80 cm)	„	—·57	20·—	20·—	20·—	20·—	20·—	13·—	20·—	20·—	17·—
31.	Flanel (šíře 70 cm)	„	—·50	15·—	15·—	15·—	15·—	15·—	11·—	15·—	15·—	12·—
32.	Kreton (šíře neudána)	„	—·59	22·—	22·—	22·—	19·—	19·—	15·—	19·—	19·—	16·50
33.	Barchet (šíře neudána)	„	—·62	25·—	25·—	25·—	25·—	25·—	19·—	25·—	25·—	22·50
34.	Kaliko (šíře 78 cm)	„	—·45	12·—	12·—	12·—	9·50	9·50	9·50	8·—	8·—	12·—
35.	Kanafas (šíře 90 cm)	„	—·55	21·—	21·—	21·—	21·—	21·—	25·—	25·—	25·—	25·—
	b) Obuv:											
36.	mužská čís. 40—46 z hověziny, rámově šitá	1 pár	15·75	295·50	295·50	295·50	295·50	295·50	295·50	262·50	262·50	262·50
37.	ženská čís. 36—42 téhož druhu	„	14·75	285·—	285·—	285·—	285·—	285·—	285·—	270·—	270·—	270·—
38.	chlapecká čís. 36—39 z mastné hověziny	„	9·50	215·—	215·—	215·—	215·—	215·—	215·—	210·—	210·—	210·—
39.	dětská z hlazené koniny neb teletiny	„	5·—	150·—	150·—	150·—	150·—	150·—	150·—	145·—	145·—	145·—
	c) Klobouky mužské:											
40.	vlněný měkký (střední jakost)	1 kus	6·50	110·—	110·—	110·—	110·—	110·—	110·—	100·—	100·—	100·—
41.	plstěný měkký (střední jakost)	„	11·—	160·—	160·—	160·—	160·—	160·—	160·—	150·—	150·—	150·—

*) Zprávy o cenách podala kancelář „Arbeitgeberhauptstelle des deutschen Hauptverbandes der Industrie“ v Liberci, a pro červenec 1914 také částečně magistrát liberecký.

338.505
CZE

UNIVERSITY OF ILLINOIS LIBRARY
APR 14

Rok 1921. Číslo 7.

CENOVÉ ZPRÁVY

STÁTNÍHO ÚŘADU STATISTICKÉHO

REPUBLIKY ČESKOSLOVENSKÉ.

OBSAH: 1. Maloobchodní ceny nejdůležitějších životních potřeb v prosinci 1921. — 2. Indexy maloobchodních cen nejdůležitějších životních potřeb podle druhů zboží a zemí za prosinec 1921. — 3. Skupinové indexy maloobchodních cen nejdůležitějších životních potřeb podle cenových oblastí za prosinec 1921. — 4. Maloobchodní ceny a indexy nejdůležitějších životních potřeb v Liberci za leden—prosinec 1921. — 5. Maloobchodní ceny a indexy nejdůležitějších životních potřeb ve vnitřní Praze, v Brně a v Plzni v prosinci 1921.

1. Maloobchodní ceny nejdůležitějších životních potřeb v prosinci 1921.

V prosinci 1921 se cenové poměry proti listopadu skoro nezměnily. Ceny mouky, masa, sádla a umělých tuků klesly, kdežto ceny bramborů, husí a mléka zaznamenávají nepatrný vzestup. Cena vajec v Čechách a na Moravě klesla rovněž, na Slovensku a v Podkarpatské Rusi stoupla. Ceny cukru jsou téměř nezměněny. Luštěniny jeví místní cenové vzestupy, v průměru však jest toto stoupnutí nepatrné. Ceny zelí čerstvého stoupají značněji nežli nakládaného. Obilní káva a pivo zůstává nezměněno, rozněž uhlí jest v cenách celkem stabilní, jenom hnědé uhlí jeví malý vzestup. Pokud se dříví týče, klesají jeho ceny nepatrně. Také ceny petroleje a mýdla zůstaly nezměněny. Látky a obuv zaznamenávají sice nepatrné místní pokles, ale ceny mužských klobouku jsou skoro tytéž jako v měsíci listopadu.

Přehled skupinových indexů maloobchodních cen nejdůležitějších životních potřeb podle zemí za leden—prosinec 1921.

Obvod		1921											
		Leden	Únor	Březen	Duben	Květen	Červen	Červenec	Srpen	Září	Říjen	Listopad	Prosinec
Čechy	I.	1645	1484	1443	1457	1488	1459	1357	1390	1458	1510	1542*	1544
		(1832)	(1625)	(1557)	(1581)	(1622)	(1585)	(1484)	(1508)	(1534)	(1586)	(1618*)	(1617)
	II.	2767	2748	2465	2300	2114	1856	1841	1898	1986	2069	2069	2046
v tom Velká Praha	I.	1554	1451	1414	1423	1379	1436	1342	1358	1414	1480	1518	1518
		(1683)	(1531)	(1518)	(1538)	(1482)	(1546)	(1454)	(1466)	(1488)	(1549)	(1594)	(1595)
	II.	2920	2982	2560	2472	2370	2026	1909	2027	2159	2255	2257	2223
Morava, Slezsko	I.	1627	1481	1385	1445	1333	1387	1332	1408	1481	1540	1569	1561
		(1788)	(1627)	(1520)	(1595)	(1478)	(1514)	(1462)	(1529)	(1556)	(1612)	(1640)	(1629)
	II.	3222	2961	2758	2493	2167	1973	1881	1958	2098	2148	2159	2107
Slovensko	I.	1722	1661	1464	1444	1493	1579	1412	1550	1630	1595	1612	1644
		(1890)	(1785)	(1540)	(1521)	(1599)	(1641)	(1490)	(1655)	(1703)	(1660)	(1680)	(1705)
	II.	3142	3028	2734	2639	2299	2057	2051	2067	2219	2241	2218	2165
Podkarpatská Rus	I.	.	1779	2079	1610	1578	1456	1346	1448	1594	1589	1670	1636
		.	(2017)	(2296)	(1770)	(1694)	(1551)	(1437)	(1530)	(1665)	(1659)	(1741)	(1699)
	II.	.	3259	3558	2991	2760	2288	2140	2092	2100	2369	2239	2156
Celá republika	I.	**1643**	**1494**	**1423**	**1450**	**1456**	**1445**	**1346**	**1362**	**1476**	**1519**	**1551***	**1544**
		(1820)	**(1637)**	**(1535)**	**(1570)**	**(1592)**	**(1560)**	**(1465)**	**(1480)**	**(1553)**	**(1588)**	**(1625*)**	**(1615)**
	II.	**2878**	**2803**	**2566**	**2349**	**2137**	**1898**	**1865**	**1877**	**2019**	**2086**	**2087**	**2052**

* Revidováno.

CENA Kč 1·— bez další přirážky

2. Indexy maloobchodních cen nejdůležitějších životních potřeb podle druhů zboží a zemí za prosinec 1921.

Červenec 1914 = 100.

Pořad. čís.	Druh zboží	Čechy				*v tom Velká Praha*				Morava a Slezsko			
		leden	červenec	listopad	prosinec	leden	červenec	listopad	prosinec	leden	červenec	listopad	prosinec
		1921				1921				1921			
	I. Potraviny, palivo, petrolej a mýdlo:												
1.	Mouka chlebová	357 (2229)	357 (2229)	679 (2082)	679 (2025)	357 (1428)	357 (1993)	679 (2032)	679 (2043)	312 (1972)	312 (2197)	594 (1875)	594 (1816)
2.	„ bílá k vaření nebo pečení	476 (2762)	476 (2017)	1190 (1831)	1190 (1805)	488 (2439)	488 (1871)	1219 (1907)	1219 (1919)	488 (2229)	488 (2112)	1219 (1856)	1219 (1815)
3.	Brambory	1460	1860	1800	1850	898	1700	1483	1583	982	1764	1764	1827
4.	Maso hovězí	1305	816	957	945	1343	913	915	913	1279	625	773	730
5.	„ vepřové	1454	1184	1290*)	1240	1404	1106	1195	1177	1505	1018	1150	1097
6.	„ skopové	1434	995	963	934	1457	1041	913	904	1298	731	731	711
7.	Salám obyčejný	1549	1016	1064	1032	1565	914	1018	989	1451	819	880	770
8.	Husa zabitá	1583	1307	1242	1308	1634	1301	1206	1257	1341	1039	1083	1125
9.	Vepřové sádlo syrové	2075	1711	1803	1673	2136	1816	1848	1671	2183	1527	1789	1660
10.	Máslo nepřepuštěné	1759	1769	2147	2175	1851	1682	2115	2163	1717	1514	1986	2064
11.	Margarin	2194	1592	1903	1788	2033	1446	1686	1604	2299	1585	1824	1814
12.	Jiné jedlé tuky (ceres, kunerol atd.)	2509	1833	2191	2051	2497	1795	2165	2021	2699	1907	2247	2129
13.	Mléko	1225	1136	1364	1400	1415	1350	1508	1512	1462	1196	1542	1571
14.	Vejce	2157	1457	2457	2386	2214	1457	2471	2386	2057	1271	2543	2457
15.	Cukr	1012 (1902)	1012 (1027)	946	931	1025 (1775)	1025 (1035)	980	950	953 (1882)	953 (972)	877	871
16.	Hrách	1823	1310	1641	1708	1791	1148	1350	1459	1839	1326	1795	1787
17.	Čočka	1874	1624	2125	2135	1111	1602	1948	1920	1741	1241	1943	1921
18.	Zelí hlávkové	1469	2708	2408	2838	1657	2607	2350	2686	1208	2967	2667	2975
19.	„ nakládané	900	750	2045	2100	1371	1064	3107	3129	757	657	2129	2133
20.	Káva obilní	1214	1413	1378	1365	1344	1447	1375	1353	1434	1320	1281	1275
21.	Pivo obyčejné	526	582	612	630	715	803	815	826	811	867	933	953
22.	Uhlí kamenné	1997	1832	1871	1902	1592	1589	1603	1585	2208	2127	2020	2030
23.	„ hnědé	1901	1440	1474	1522	1931	1216	1311	1409	2402	2412	2418	2396
24.	Dříví tvrdé s dovozem	1747	1194	1185	1133	1673	1269	1161	1160	1081	1084	1093	1082
25.	„ měkké „	1357	1033	1079	974	1400	1239	1178	1032	1050	1055	1080	1034
26.	Petrolej	3711	1832	1381	1359	2008	1608	1239	1242	3971	1837	1497	1463
27.	Mýdlo jádrové obyčejné	3354	2405	2443	2443	3041	2216	2157	2171	3410	2316	2512	2467
	Indexové číslo skupiny I.	**1645** (1832)	**1357** (1484)	**1542*** (1618)*	**1544** (1617)	**1554** (1683)	**1342** (1454)	**1518** (1594)	**1518** (1595)	**1627** (1788)	**1332** (1462)	**1569** (1640)	**1561** (1629)
	II. Látky, obuv, klobouky:												
	a) *Látky:*												
28.	Bavlněné látky šatové	3191	2123	2903	2877	3703	2817	4191	4111	4050	1667	2135	2143
29.	Bavlněná látka rumburská (štruks)	4413	2827	3477	3452	5653	3344	3920	3915	5735	3590	4080	4225
30.	Oxford	3095	1609	1917	1835	3734	1888	2431	2423	4218	2220	2555	2468
31.	Flanel	3285	1944	2054	2030	3915	2275	2468	2527	4158	2141	2476	2406
32.	Kreton	3979	2503	2651	2584	4264	2644	2853	2873	4004	2256	2538	2457
33.	Barchet	3283	2183	2531	2520	3722	2437	2941	3023	3806	2183	2649	2431
34.	Kaliko	3575	2098	2308	2229	3529	1684	2425	2296	4561	1859	2539	2309
35.	Kanafas	4086	1422	1726	1727	4300	1506	1945	1971	4802	2367	2881	2794
	b) *Obuv:*												
36.	mužská čís. 40—46 z hověziny, rámově šitá (strojně neb ručně)	1691	1533	1608	1575	1341	1284	1397	1303	1529	1313	1309	1292
37.	ženská čís. 36—42 téhož druhu	1640	1532	1619	1631	1213	1233	1360	1269	1603	1353	1374	1362
38.	chlapecká čís. 36—39 z mastné hladké hověziny (kolíčkovaná)	1663	1556	1645	1632	1133	1142	1303	1186	1475	1308	1371	1313
39.	dětská z hlazené koniny neb teletiny černé barvy (kolíčkovaná)	1601	1467	1527	1551	996	1085	1136	1005	1606	1291	1422	1383
	c) *Klobouky mužské:*												
40.	vlněný měkký (střední jakost)	1613	1510	1526	1533	1615	1723	1624	1634	1877	1446	1517	1489
41.	plstěný měkký (střední jakost)	1622	1461	1470	1463	1763	1668	1603	1593	1689	1336	1388	1422
	Indexové číslo skupiny II.	**2767**	**1841**	**2069**	**2046**	**2920**	**1909**	**2257**	**2223**	**3222**	**1881**	**2159**	**2107**

*) Revidováno.

5. Maloobchodní ceny a indexy nejdůležitějších životních potřeb ve vnitřní Praze (I.-VIII.), v Brně a Plzni v prosinci 1921.

Pořad. číslo	Druh zboží	Jednotka míry	Ceny v Kč v Praze, prosinec 1921	Ceny v Kč v Brně, prosinec 1921	Ceny v Kč v Plzni, prosinec 1921	Indexy: červenec 1914 = 100 pro Prahu leden 1921	pro Prahu prosinec 1921	pro Brno leden 1921	pro Brno prosinec 1921	pro Plzeň leden 1921	pro Plzeň prosinec 1921
	I. Potraviny, palivo, petrolej a mýdlo:										
1.	Mouka chlebová	1 kg	1·90 (5·60)	1·90 (6·50)	1·90 (5·60)	312 (1500)	594 (1750)	263 (1710)	500 (1710)	312 (1562)	594 (1750)
2.	Mouka bílá k vaření nebo pečení	„	5·— (8·—)	5·— (7·50)	5·— (7·20)	444 (2356)	1111 (1778)	426 (2234)	1064 (1596)	400 (2906)	943 (1358)
3.	Brambory	„	1·90	2·40	2·—	487	1187	611	1333	800	1000
4.	Maso hovězí	„	17·—	12·—	14·—	1108	846	989	545	1382	921
5.	„ vepřové	„	22·—	20·—	20.—	1327	1058	1094	833	1400	1000
6.	„ skopové	„	14·—	9·—	10.—	1471	824	1000	562	1064	532
7.	Salám obyčejný	„	21·—	12·—	14.—	1261	913	857	429	2231	1077
8.	Husa zabitá	„	25·—	26·—	23·—	1571	1190	1765	1529	1923	1769
9.	Vepřové sádlo syrové	„	32·—	30·—	34·—	2196	1739	1887	1500	2333	1771
10.	Máslo nepřepuštěné	„	48·—	54·—	54·—	2208	1920	1328	1687	2207	2348
11.	Margarin	„	26·—	32·—	28·—	1792	1226	2111	1778	1223	1489
12.	Jiné jedlé tuky (ceres, kunerol atd.)	„	28·—	30·—	28·—	2057	1600	2450	2000	2000	2154
13.	Mléko	1 l	3·90	3·20	3·80	1273	1300	1077	1231	1208	1462
14.	Vejce	1 kus	1·65	1·80	1·70	2075	2063	2457	2571	2717	2833
15.	Cukr	1 kg	7·64	7·50	7·20	999 (1732)	932	928 (1715)	872	932 (1818)	818
16.	Hrách	„	6·—	8·—	6·40	3100	2000	1591	1818	1422	1778
17.	Čočka	„	8·—	12·—	11·—	1863	1569	1875	1875	1667	1833
18.	Zelí hlávkové	„	3·75	3·20	3·30	880	1500	1500	3200	1200	3300
19.	„ nakládané	„	4·40	4·50	4·—	1000	2200	500	1607	900	2000
20.	Káva obilní	„	8·20	8·—	8·—	1520	1640	1429	1429	1267	1333
21.	Pivo obyčejné	1 l	2·56	3·60	3·20	649	692	583	750	812	1000
22.	Uhlí kamenné	1 q	48·94	66·50	51·—	1531	1501	1697	1750	1946	1821
23.	„ hnědé	„	28·42	48·—	25·—	1348	1341	1370	2087	2277	1488
24.	Dříví tvrdé s dovozem	1 prost. m	200·—	180·—	130·—	1600	1231	1167	1500	840	650
25.	„ měkké „	„	155·—	144·—	110·—	1187	1033	1182	1309	812	917
26.	Petrolej	1 l	5·—	6·—	4·—	2333 (3820)	1389	2458	1667	2353	1111
27.	Mýdlo jádrové obyčejné	1 kg	17·—	18·—	17·—	2976	2024	3194	2500	3000	2125
	Indexové číslo skupiny I.	—	—	—	—	**1503** (1700)	**1356** (1424)	**1400** (1549)	**1479** (1543)	**1505** (1677)	**1484** (1542)
	II. Látky, obuv, klobouky:										
	a) *Látky:* [1])										
28.	Bavlněné látky šatové	1 m	48·—	48·—	25·—	5333	6400	4000	2400	5778	2778
29.	Bavlněná látka rumburská (štruks)	„	67·50	68·—	51·50	7333	4500	2329	1863	3750	2575
30.	Oxford	„	17·50	17·—	12·—	3333	2917	6190	4048	3667	2000
31.	Flanel	„	17·50	18·—	12·—	3818	3182	7000	4500	4000	2400
32.	Kreton	„	19·—	17·—	12·—	3067	2533	5098	3333	3667	2000
33.	Barchet	„	36·—	22·—	17·—	4667	4800	8889	6111	3250	2125
34.	Kaliko	„	15·—	10·—	9·—	3600	3000	7187	3125	4000	2250
35.	Kanafas	„	30·—	18·—	24·—	5857	4286	5435	3913	4500	3000
	b) *Obuv:*										
	[illegible]užská č. 40—46 z ho-[illegible]ziny, rámově šitá	1 pár	200·—	190·—	195·—	1355	1290	1048	905	1867	1300
	[illegible] č. 36—42 téhož	„	175·—	220·—	185·—	1241	1207	1175	1100	2000	1233
	[illegible]á čís. 36—39 [illegible] hověziny	„	135·—	120·—	140·—	1130	1174	1036	857	2000	1400
	[illegible]vené koniny	„	70·—	80·—	91·—	944	778	1210	842	2600	1820
	[illegible]ské:										
	[illegible]ední	1 kus	100·—	80·—	78·—	2000	2000	1462	1231	1500	1300
		„	150·—	135·—	100·—	1067	1000	1421	1421	1400	1000
			—	—	—	**3196**	**2790**	**3820**	**2546**	**3141**	**1941**

[illegible] Stát. úř. stat.

[illegible] svým nákladem Státní úřad statistický v únoru 1922. — Státní tiskárna v Praze.
[illegible]upectví Bursík a Kohout v Praze.

4. Maloobchodní ceny a indexy nejdůležitějších životních potřeb v Liberci za leden—prosinec 1921.

Ceny v Kč			Indexy: Červenec 1914=100												Pořad. čís.
Říjen	Listopad	Prosinec	Leden	Únor	Březen	Duben	Květen	Červen	Červenec	Srpen	Září	Říjen	Listopad	Prosinec	
1921			1921												
1·90	1·90	1·90	333	333	333	333	333	333	333	333	633	633	633	633	1.
(6·60)	(6·50)	(6·45)	(2300)	(2300)	(2300)	(2300)	(2267)	(2267)	(2267)	(2233)	(2200)	(2200)	(2167)	(2150)	
5·—	5·—	5·—	435	435	435	435	435	435	435	435	1087	1087	1087	1087	2.
(7·70)	(7·80)	(7·50)	(2500)	(2500)	(2500)	(2174)	(1956)	(1956)	(1956)	(1891)	(1717)	(1674)	(1696)	(1630)	
2·60	2·60	1·90	1600	1525	1525	1525	2000	2000	2000	1800	1800	1300	1300	950	3.
19·—	19·—	18·50	1238	792	792	1040	1040	1040	1040	941	941	941	941	916	4.
28·—	28·—	26·17	1261	1130	1130	1304	1304	1304	1304	1217	1217	1217	1217	1138	5.
17·—	17·—	15·55	1507	1027	1027	1301	1301	1164	1301	1164	1164	1164	1164	1065	6.
28·—	28·—	25·86	2065	1413	1413	1630	1630	1630	1630	1522	1522	1522	1522	1405	7.
24·—	24·—	27·60	982	912	912	982	912	912	912	912	842	842	842	968	8.
31·—	30·—	28·—	2500	2055	1444	1722	1667	1500	1556	1667	1667	1722	1667	1556	9.
64·—	64·—	64·50	1765	1912	1647	1676	1647	1647	1647	1676	1765	1882	1882	1897	10.
28·—	30·—	26·60	1750	1474	1421	1421	1421	1263	1263	1263	1395	1474	1579	1400	11.
28·—	32·—	31·22	2244	2051	1987	1795	1795	1667	1538	1795	1795	1795	2051	2001	12.
4·—	4·50	4·25	1333	1333	1481	1481	1481	1481	1481	1481	1481	1481	1667	1574	13.
1·60	1·70	1·70	2312	1750	1375	1250	1375	1187	1375	1563	1750	2000	2125	2125	14.
8·20	7·40	7·40	1025	1025	1025	1025	1025	1025	1025	1025	1025	1025	925	925	15.
7·—	7·25	7·37	2031	2187	1875	1563	1563	1719	1719	1719	2187	2187	2266	2303	16.
9·50	10·50	10·73	1771	1667	1563	1490	1771	1771	1563	1563	1771	1979	2188	2235	17.
3·—	3·—	3·07	768	768	768	1171	1158	1158	756	756	756	732	732	749	18.
4·20	4·20	4·14	547	547	547	611	1333	1167	1250	1250	1250	1167	1167	1150	19.
11·—	11·50	11·50	1056	1056	1611	1611	1222	1227	1167	1167	1167	1222	1278	1278	20.
2·80	2·80	2·80	763	763	763	763	737	737	750	750	737	737	737	737	21.
70·—	75·—	78·—	2068	2084	2084	2237	2237	2237	2197	2169	2197	1972	2113	2197	22.
39·—	39·—	39·—	1669	1820	1607	1594	1658	1658	1598	1598	1466	1466	1466	1466	23.
131·50	131·50	131·50	902	902	1031	1031	1031	1031	1031	1031	1031	1031	1031	1031	24.
102·—	102·—	102·—	836	836	907	907	907	907	907	907	907	907	907	907	25.
5·—	4·60	4·60	2765	2765	2647	2647	2353	2059	2059	2059	1765	1471	1353	1353	26.
18·—	18·—	19·20	3444	3444	3333	2778	2778	2500	2431	2222	2500	2500	2500	2667	27.
Indexové číslo skupiny I.			**1517**	**1407**	**1358**	**1382**	**1412**	**1361**	**1343**	**1333**	**1401**	**1387**	**1420**	**1397**	
			(1670)	**(1560)**	**(1511)**	**(1520)**	**(1540)**	**(1489)**	**(1471)**	**(1457)**	**(1482)**	**(1467)**	**(1499)**	**(1473)**	
21·—	21·—	21·—	2500	2500	2500	2500	2143	2143	2143	2143	2143	2143	2143	2143	28.
29·—	29·—	29·—	2930	2930	2930	2344	2344	1758	1758	1758	2266	2266	2266	2266	29.
17·—	17·—	17·—	3509	3509	3509	3509	3509	2281	3509	3509	2982	2982	2982	2982	30.
12·—	12·—	12·—	3000	3000	3000	3000	3000	2200	3000	3000	2400	2400	2400	2400	31.
16·60	16·50	16·50	3729	3729	3729	3220	3220	2542	3220	3220	2797	2814	2797	2797	32.
22·50	22·50	22·50	4032	4032	4032	4032	4032	3065	4032	4032	3629	3629	3629	3629	33.
12·—	12·—	12·—	2667	2667	2667	2111	2111	2111	1778	1778	2667	2667	2667	2667	34.
29·—	32·—	32·—	3818	3818	3818	3818	3818	4545	4545	4545	4545	5273	5818	5818	35.
257·50	257·50	257·50	1876	1876	1876	1876	1876	1876	1667	1667	1667	1635	1635	1635	36.
247·70	247·70	247·70	1932	1932	1932	1932	1932	1932	1830	1830	1830	1679	1679	167[illegible]	
205·—	205·—	205·—	2263	2263	2263	2263	2263	2263	2211	2211	2211	2158	2158	[illegible]	
140·—	140·—	140·—	3000	3000	3000	3000	3000	3000	2900	2900	2900	2800	28[illegible]		
100·—	100·—	100·—	1692	1692	1692	1692	1692	1692	1538	1538	1538	[illegible]			
150·—	150·—	150·—	1455	1455	1455	1455	1455	1455	1364	1364	1364	[illegible]			
Indexové číslo skupiny II.			**2743**	**2743**	**2743**	**2625**	**2600**	**2347**	**2535**	**2535**	**24[illegible]**				

338.503
CZE

Ročník V. 2. Číslo 1—3.

CENOVÉ ZPRÁVY

STÁTNÍHO ÚŘADU STATISTICKÉHO

ŘEPUBLIKY ČESKOSLOVENSKÉ.

UNIVERSITY OF ILLINOIS LIBRARY
APR 14 1923

OBSAH: 1. Nová úprava šetření maloobchodních cen a výpočtu příslušných indexů. — 2. Maloobchodní ceny nejdůležitějších potřeb ve Velké Praze v červenci 1914. — 3. Maloobchodní ceny nejdůležitějších životních potřeb v Čsl. republice v červenci 1914 podle cenových oblastí. — 4. Maloobchodní ceny nejdůležitějších životních potřeb ve Velké Praze v lednu 1922. — 5. Maloobchodní ceny nejdůležitějších životních potřeb v Čsl. republice v lednu 1922 podle cenových oblastí. — 6. Indexy maloobchodních cen nejdůležitějších životních potřeb podle druhů zboží a zemí za leden a únor 1922. — 7. Skupinové indexy maloobchodních cen nejdůležitějších životních potřeb podle cenových oblastí za leden a únor 1922. — 8. Maloobchodní ceny a indexy nejdůležitějších životních potřeb ve vnitřní Praze (I.—VIII.), Brně, Plzni a v Liberci za rok 1921, leden a únor 1922. — 9. Pohyb skupinových indexů ve vnitřní Praze (I.—VIII.). Brně, Plzni a v Liberci za rok 1921. — 10. Grafické znázornění pohybu skupinových indexů v Praze (I—VIII), v Brně, v Plzni a Liberci za rok 1921.

1. Nová úprava šetření maloobchodních cen a výpočtu příslušných indexů.

Zkušenosti, kterých nabyl úřad při sledování maloobchodních cen některých nejdůležitějších životních potřeb v roce 1921, pohnuly jej k tomu, že se zabýval otázkou alespoň částečné změny způsobu šetření cen a výpočtu indexů. Neměla to býti radikální reforma, jejíž provedení jest zamýšleno pro dobu pozdější, ale jen odstranění některých nedostatků jak v methodě šetření tak v methodě výpočtů. Cenové oddělení úřadu jest již po delší dobu zaměstnáno jinou věcí, stejně důležitou či spíše důležitější pro správné posouzení cenové hladiny, totiž úpravou indexu velkoobchodního a přípravami k jeho publikaci, z kteréhož důvodu hledělo oddělení odsunouti řešení jiných otázek na tu dobu, až index velkoobchodní bude definitivně upraven a jeho pravidelné publikování zajištěno. Přípravy k úpravě indexu velkoobchodního byly zahájeny písemnou anketou ze dne 10. dubna 1921, řízenou na všechny obchodní a živnostenské komory, zemědělské rady a nejdůležitější jiné hospodářské zájmové korporace. Podle došlých odpovědí byl vypracován podrobný návrh a spolu i provisorně index k 1. prosinci 1921, o nichž bylo jednáno ve schůzi výboru pro statistiku obchodu a průmyslu Statistické rady státní dne 30. prosince 1921, kde byly usneseny některé změny podaného návrhu a zvolen užší výbor k tomu účelu, aby s konečnou platností rozhodl o způsobu sestavování indexu. Na podkladě tohoto usnesení bylo ihned zahájeno šetření, jež po překonání dosti značných obtíží vedlo k vypracování velkoobchodního indexu k 1. lednu, 1. únoru a 1. březnu 1922 se základem: červenec 1914 = 100. O indexu takto upraveném bylo pak jednáno na schůzi zmíněného užšího výboru dne 28. března 1922, kde byly učiněny opět některé menší změny a usneseno, aby byl index zaslán k odbornému posouzení obzvláště cenových zjištění všem obchodním komorám, zemědělským radám a oběma velkonákupním společnostem (české i německé). To se stalo zdejšími oběžníky ze dne 14. dubna 1922 a byl zároveň zaslán i vypočtený mezitím index k 1. dubnu 1922. V tomto stadiu jest tato věc dnes; lhůta k podání dobrých zdání byla stanovena do 15. května t. r. Index bude publikován, jakmile dobrá zdání dojdou a užší výbor se o věci definitivně usnese, a to jak za dobu minulou tak i potom pravidelně každý měsíc.

V obou schůzích shora zmíněných, i plena výboru i jeho užšího výboru, bylo jako o druhém bodu programu jednáno jednak o nové úpravě šetření cen maloobchodních jednak o novém způsobu výpočtu indexů; užší výbor byl pak zmocněn usnášeti se s konečnou platností také o těchto věcech.

Plenum výboru se usneslo především, aby počínaje 1. lednem 1922 byla změněna doba pozorovaná v ten smysl, že nemá jí býti celý měsíc jako doposud, ale střední týden v měsíci, t. j. ten týden počínající nedělí, v němž přichází datum 15. Důvodem této změny jest umožniti rychlejší zpracování tak, aby výsledky mohly býti uveřejněny již v příštím měsíci. Dosud totiž měla zpravodajská místa, jimiž jsou dnes téměř po výtce obecní a městské úřady kromě několika málo konsumních spolků a dělnických organisací, k nimž teprve v poslední době — jak dále bude uvedeno — přibyly některé obchodní firmy, lhůtu do 5. každého měsíce k podání cenových zpráv za měsíc předchozí. Lhůtu tuto dodržoval jen zcela nepatrný počet zpravodajských míst, i musily býti zasílány urgence, někdy i opětovné, dvojí a trojí. Tak se stávalo, že se zpracováním mohlo býti započato teprve v druhé polovici měsíce a poněvadž početní operace, jež jsou při zvolené methodě dosti komplikované, vyžadují doby nejméně 14 dnů, docházelo k publikacím výsledků teprve v druhém měsíci následujícím po tom, ke kterému se vztahovaly, tedy na př. indexy za květen až v červenci.

Toto opožděné vydávání bylo veřejností nemile pociťováno, neboť naše indexy dosáhly možno říci v celém státě značné publicity a byly pozorně sledovány. Bylo jich pak používáno ve velmi různých konkretních případech, a to zejména jak v soudních sporech tak při mzdových konfliktech. Varovného hlasu zdejšího úřadu, že indexy, tak jak jsou publikovány, t. j. indexy nevážené množstvím spotřeby jednotlivých druhů zboží, nejsou přesným výrazem drahotních poměrů širokých vrstev obyvatelstva, bylo — jak úřad opětovně konstatoval — přiměřeně dbáno, takže jich bylo v publikované úpravě užíváno jen tam, kde proti takovému použití není námitek; při mzdových sporech bylo obyčejně dosaženo dohody stran v tom směru, že byly naše indexy anebo jejich substráty, ceny životních potřeb, váženy množstvím spotřeby, jak v konkretním případě byla stranami stanovena. Úřad však musil ve velmi četných případech buď z toho důvodu, že bylo potřebí dat nejnovějších ještě

CENA Kč 4·50 bez další přirážky

nepublikovaných anebo proto, že určitých dat pro rozsáhlost látky individuelně nepublikuje, sestavovati přehledy cen a indexů pro různá místa, kraje a územní celky. Také indexy vážené, indexy životních nákladů, úřad již při určitých příležitostech sestavoval na podkladě dat ze spotřební statistiky uveřejněných v č. 2—4 ročníku III. „Československého statistického věstníku“ str. 93—106 a v č. 9 Zpráv; k pravidelné publikaci těchto indexů vážených dojde však teprve tehdy, až podklad jejich bude užším výborem, zřízeným pro úpravu indexů, uznán za dosti spolehlivý po případném vyžádání dobrých zdání a posudků od příslušných zájmových korporací.

Zmíněná změna pozorované doby se stala tedy z toho důvodu, aby výpočty byly publikovány včas, t. j. již v měsíci následujícím. Jestliže indexy lednové a únorové se publikují teprve nyní, jest zaviněno toto zpoždění jednak tím, že změna nemohla býti rázem provedena, ježto zpravodajská místa byla zvyklá na lhůty staré, jednak a hlavně tím, že — jak v dalším bude na to poukázáno — bylo třeba provésti změny základu a změny výpočtu, což vyžadovalo delší doby. Bylo však učiněno opatření, aby výsledky byly publikovány příště včas, t. j. v měsíci nejblíže následujícím. Zpravodajská místa se již novým lhůtám a změně pozorované doby přizpůsobila; lze tedy říci, že toto opatření dosáhne zamýšleného účinku.

Mínění, že plynulé pozorování cenových poměrů se takto změnilo v pozorování přetržité, bylo by jen zdánlivě správné. Úřad opětovně v minulém roce zjistil, že obecní úřady oznamují nikoli nejčastější ceny z celého měsíce, ale daleko převážnou většinou ceny z konce měsíce, ba také, jestliže podávaly cenové zprávy na urgenci, teprve z té doby, kdy urgenci vyřizovaly. Jen několik málo zpravodajských míst, mezi nimi zejména statistické úřady města Prahy, Brna a Plzně, sledovalo přesně vývoj cenových poměrů průběhem celého měsíce a ve svých cenových zprávách úřadu předkládaných zaznamenávalo skutečné nejčastější ceny z období měsíčního. Tyto právě jmenované městské statistické úřady byly dožádány, aby podávaly dvojí zprávy, jedny za střední týden měsíce a druhé za celé období měsíční. Ve všeobecných tabulkách budou zpracovány prvé a záznamy z druhých budou uveřejňovány zvláště jako až dosud, takže alespoň v těchto třech městech bude zachováno nepřetržité pozorování cenového vývoje.

Vzíti za základ pozorování jen jediný rozhodný den, na př. 15. každého měsíce, by nebylo podle nabytých zkušeností vedlo k dobrým výsledkům, neboť i ve větších městech se děje pozorování trhu zboží pravidelně jen v obdobích týdenních a mimo to musilo býti počítáno s tou skutečností, že většina obcí odpovídá teprve na urgence a jest obtížno tázati se tu na výši cen z některého určitého dne již minulého. Že obce často oznamují ceny z doby vyřizování odpovědi, bylo již pověděno; i v těchto případech bude však dosaženo alespoň záznamů z měsíce běžného, neboť urgence se uspíší.

Jiný důvod pro zvolení středního týdnu v měsíci byl ten, že indexy velkoobchodní jsou vyšetřovány k 1. každého měsíce a tedy práce s tím spojená zabírá první týdny v měsíci, takže jest tímto způsobem docíleno přiměřenějšího rozdělení prací cenového oddělení.

Cenové formuláře byly ponechány prozatím stejné, bude ovšem třeba cenovou statistiku vybudovati ještě podrobněji a přesněji jednak pojetím některých nových druhů zboží majících význam pro spotřebu širokých vrstev obyvatelstva, jednak vytčením nutných kvalitních rozdílů při těch druzích zboží, kde všeobecné označení k přesnému pozorování nestačí.

Snahou úřadu bylo rozšířiti síť zpravodajských míst co možná hustě a tak, aby veškery kraje státu byly přiměřeně zastoupeny. Kromě vlastní iniciativy úřadu bylo časem potřebí opatřovati si cenové zprávy i od obcí méně význačných, jestliže různé státní úřady anebo jiní interesenti si vyžádali zpráv o jejich cenových poměrech. V těchto případech činil tak úřad po několikaměsíčním pozorování; na případné žádosti byly pak obecní úřady od dalšího podávání cenových zpráv zprošťovány. Tím jest vysvětliti, že počet zpravodajských míst každý měsíc kolísá, avšak ne příliš značně, neboť největší počet obecních úřadů (na Slovensku také obvodních notářů, v Podkarpatské Rusi služnovských úřadů) jsou zpravodaji stálými.

Rozšíření sítě zpravodajské jest zřejmo z těchto dat: V lednu 1922 podalo cenové zprávy 460 zpravodajských míst a to z Čech 277, z Moravy 46, ze Slezska 45, ze Slovenska 77 a z Podkarpatské Rusi 15. V únoru 1922 došly cenové zprávy ze 466 míst; Čechy jsou zastoupeny 278, Morava 48, Slezsko 43, Slovensko 78, Podkarpatská Rus 19 zpravodajskými místy. Se zřetelem k tomu, že v lednu 1921 byly zaslány cenové zprávy ze 134 míst, jest to vzestup značný. V Anglii jsou maloobchodní ceny zjišťovány v 630 místech, v Německu asi v 600; v jiných státech jest počet míst podrobených stálému pozorování značně menší, někdy nedosahuje ani výše jednoho sta. I v poměru k cizině možno tedy říci, že rozsah našich cenových pozorování jest dostatečně rozlehlý.

Docházející cenové zprávy jsou nyní podrobovány pečlivé revisi, obzvláště srovnáním s cenovými poměry zjištěnými zpravodajskými místy, na něž lze plně spolehnouti, na př. zejména s cenovými zprávami z Prahy, Brna a Plzně a ze slezských obcí, kde podrobnou revisi provádí Zemský statistický úřad pro Slezsko v Opavě, a v každém případě vzbuzujícím pochybnost správného zjištění obrací se úřad na zpravodajská místa se žádostí za vysvětlení anebo nápravu. I když někdy nelze odpovědi docházející na tyto výtky již do zpracování pojmouti, přes to jen tato výchovná činnost nese ovoce v příštích měsících: kvalita zpráv se stále lepší. Do zpracování jsou pojímána jen ta cenová zjištění, o jichž správnosti nemá úřad pochybnosti. Z tabulky absolutních hodnot lze seznati, že příliš značné odchylky obzvláště u sousedních míst již téměř nepřicházejí; tam, kde se přes to objevují (na př. u klobouků), jsou způsobeny tím, že jedno místo důsledně sleduje pohyby cen lepší kvality, druhé horší. Tu, třebaže absolutní hodnoty bývají odlišné, pohyb cen bývá správně zaznamenáván v souhlase s celkovou tendencí; z toho důvodu úřad ponechává při zpracování takovéto různící se hodnoty, jestliže se přesvědčil, že příslušná místa sledují stále ceny téže kvality jimi vybrané.

Vylíčeným způsobem dociluje úřad toho, že maloobchodní ceny přes značné obtíže s jejich zjištěním spojené jsou stále přesněji zachycovány, tvoříce tak do značné míry spolehlivý podklad pro další práce úřadu, zejména pro vybudování indexů nákladů životních.

Druhá změna ve způsobu šetření, o které se usneslo plenum výboru v prosinci 1921, záležela v tom, že od počátku roku 1922 mají býti k součinnosti vyzvány obchodní firmy v místech s počtem obyvatelstva nad 10.000, zabývající se drobným prodejem textilního zboží, obuvi a mužských klobouků. Důvodem pro toto usnesení bylo očekávání, že tímto způsobem bude možno přesněji zachytiti ceny těchto obchodních odvětví, jež jsou velmi těžko zjistitelny pro veliký počet kvalitních rozdílů hotového zboží. Omezení na větší místa se stalo z té pří-

činy, že ceny menších míst se pravidelně v těchto odvětvích nevalně liší od cen platných v nejbližších místech větších a mimo to v místech malých často ani podobné obchody vůbec nejsou anebo jen nepatrného rozsahu. Jakmile by tato nová organisace zpravodajské služby byla uvedena v život a správně fungovala, měly od té doby obecní úřady a ostatní zpravodajská místa neobchodního rázu býti omezena pouze na zpravodajství o cenách potravin a některých jiných potřeb domácnosti (topiva, svítiva, prostředků ku praní a čištění) a sproštěna povinnosti podávati zprávy o cenách textilií, obuvi a klobouků.

Již v roce 1921 požádal úřad všechny obchodní komory o oznámení příslušných obchodních firem v uvedených místech způsobilých a ochotných podávati takové zprávy. Některé obchodní komory zaslaly příslušné seznamy až v únoru 1922, jedna komora pak dosud vůbec ne. V seznamech některých obchodních komor nejsou obsažena všecka místa více než 10tisícová jejich obvodu a mimo to byly často v seznamech uvedeny i firmy, zabývající se jen velkoobchodem, nikoli také obchodem detailním. Některé firmy odmítly ve zpravodajství spolupůsobiti.

Byly pak rozeslány cenové formuláře totožné s příslušnou částí všeobecného cenového formuláře na 138 firem usedlých v 52 městech, majících nad 10.000 obyvatel. Z toho dnes podává cenové zprávy úhrnem 91 firem ze 43 míst (v počtu zpravodajských míst v lednu a únoru 1922 nahoře sděleném nejsou obchodní firmy ještě zahrnuty). Z toho jest 63 firem na 27 místech v Čechách, 9 firem ze 7 míst na Moravě, 5 firem na dvou místech ve Slezsku a 14 firem na 7 místech na Slovensku.

Bylo pak s potěšením konstatováno, že zprávy těchto obchodních firem se z největší části se zprávami obecních úřadů shodují anebo nevalně liší. Jest to odůvodněno skutečností již dávno v úřadě pozorovanou, že větší města provádějí cenová šetření pečlivěji.

Do zpracování bývají pak pojímány buď obojí zprávy anebo ta, která se v poměru k jiným zprávám jeví přesnější; zpravidla bývá to cenová zpráva obchodní firmy.

Přes to však nelze dnes ještě přikročiti k tomu, aby byly zpracovány v oboru textilií, obuvi a klobouků pouze zprávy obchodníků, neboť jich ještě není dostatečný počet a pak nelze jich většinou ještě počítati mezi stálý kmen zpravodajů; mimo to města více než desetitisícová jsou v republice nerovnoměrně rozdělena, takže jest nutno bráti ještě zřetel k cenovým zjištěním obecních úřadů menších míst.

I v těchto třech odvětvích bude nutno cenový formulář přepracovati a rozšířiti, tak aby jednak šetření bylo rozsáhlejší, jednak přesnější (podrobnějším určením kvalit jednotlivých druhů zboží).

Základem, k němuž se běžné ceny přirovnávají, jsou ceny z července 1914. Ty, které byly dosavadním základem indexů vypočítaných pro rok 1921, byly uveřejněny v č. 1. Zpráv Hospodářské zpravodajské stanice. Tehdy byly zpracovány celkem 243 cenové zprávy a to 106 z Čech, 45 z Moravy a Slezska, 88 ze Slovenska a 4 z Podkarpatské Rusi. Poněvadž tehdy veřejnost naléhala na brzké publikování indexů, nemohla býti revise provedena s potřebnou důkladností a tak se stalo, že zprávy z některých míst — tak, jak byly uveřejněny — postrádaly dojmu bedlivého vyšetření; obzvláště cenové poměry Podkarpatské Rusi byly nespolehlivě vyšetřeny. Lze to vysvětliti tím, že se tu od zpravodajských míst žádal odhad cen daleko do minulosti. Indexy na tomto základě vypočítané jevily nesrovnalosti, někde velmi značné.

Úřad vybízel pak i obce, jež v r. 1921 nově do zpravodajské služby vstupovaly, k oznámení cen z července 1914. Tyto nově docházející zprávy, jakož i zmíněné 243 starší zprávy byly průběhem roku 1921 podrobeny pečlivé revisi, při čemž bylo použito i jiných písemně nebo tiskem zachovaných zpráv o cenách z tehdejší doby. Všude pak, kde se jevily nesrovnalosti, bylo příslušným obecním úřadům dopsáno o vysvětlení resp. nové vyšetření. Tyto revidované zprávy byly nově zpracovány a výsledky jsou uveřejněny v tabulkách č. 2 a 3. Jsou tu zpracovány cenové záznamy z 505 míst, z toho jest jich 309 z Čech, 47 z Moravy, 41 ze Slezska, 91 ze Slovenska a 17 z Podkarpatské Rusi. Jak zřejmo, jest tu základ pozorování značně rozšířen a jest spolehlivější než ten, jenž byl dříve publikován.

Užší výbor zvolený k úpravě indexu velkoobchodního a maloobchodního se pak ve své schůzi dne 28. března 1922 usnesl, aby tyto nově zjištěné ceny z července 1914 byly základem pro výpočet indexů počínaje lednem 1922. V tabulkách č. 6 a 7 jest pro prosinec 1921 ve sloupci a) vypočten index na tomto novém základě a se zachováním dosavadního způsobu výpočtu. Jest tu zřejmo, že takto index skupiny I. jest v Čechách nepatrně snížen (o 26 až 37 bodů), index skupiny II. zvýšen (o něco více než 100 bodů); na Slovensku jest index skupiny I. neznatelně, index skupiny II. značněji zvýšen a toto zvýšení jest ještě mocnější pro obě skupiny na Podkarpatské Rusi, kde prvotní šetření bylo nedokonalé. V průměru pro celou republiku snižují se skupinové indexy I. o 13 a 16 bodů, index skupiny II. jest pak zvýšen o 148 bodů.

Užší výbor však šel ještě dále: změnil i způsob výpočtu indexu skupiny I., který se zřetelem k tomu, že v něm jsou z největší části zahrnuty potraviny, může býti nazván indexem potravinovým. Bylo totiž pozorováno průběhem roku 1921, že index ten někdy nesledoval celkovou tendenci vývoje cen, ale se od ní v opačném směru odchyloval, třebaže ne ve značné míře. Bylo zřejmo, proč se tak dálo: v indexu byly nepřiměřeně zastoupeny saisonní druhy zboží a mimo to i některé jiné statky spotřební byly v něm obsaženy neúměrně k svému hospodářskému významu. Usnesením výboru byly ze zpracování v indexu vyloučeny zabitá husa a jiné jedlé tuky, prvá z té příčiny, jednak že není celý rok na trhu, jednak že není předmětem spotřeby širokých vrstev obyvatelstva, obzvláště ne v některých měsících, kdy jest přímo jen delikatesou. „Jiné jedlé tuky“ jest pak denominace příliš všeobecná, jež dnes zahrnuje několik druhů umělých tuků (kromě margarinu) s cenami značně se různícími; na podzim r. 1920, kdy nynější cenový formulář byl sestavován, byly umělé jedlé tuky rostlinné podrobeny státní regulaci cenové a měly cenu jednotnou. Vyloučením obou jmenovaných druhů zboží bude nevážený index zbaven přílišného zastoupení jednak masa a masových výrobků jednak tuků. Další změna způsobu výpočtu záleží v tom, že jednak hrách a čočka, jednak zelí hlávkové a zelí nakládané se sice individuelně vyšetřují, vypočítává se však pokaždé z nich jen jediný jednoduchý index. Tím rovněž se hledí docíliti, aby bylo odstraněno přílišné zastoupení luštěnin, z nichž čočka má konečně jen pro některé kraje republiky jistý význam, jakož i zelí; tu pak měl býti také vyloučen vliv saisonního rázu cen obou druhů zelí, neboť oba tyto druhy nejsou po celý rok zároveň na trhu.

Další změny ve způsobu výpočtu indexů nebyly usneseny, obzvláště nebylo nic měněno u indexu skupiny II. Byl sice úmysl, vyloučiti uhlí, dříví, petrolej a mýdlo ze skupiny I., konečně však byly tyto druhy zboží po-

nechány při potravinách, třebaže pak tento index není tak čistý potravinový index. Jest tomu však tak i v jiných státech: tak v Italii jest mezi 21 druhy zboží indexu potravinového zahrnuto i uhlí pro přípravu pokrmů, jinde pak jsou předměty nejedlé, s přípravou pokrmů však v úplné souvislosti jsoucí, zastoupeny v potravinovém indexu ještě četněji, jako v Nizozemí (z 29 druhů zboží 21 potravin), ve Švédsku (z 51 druhů zboží 44 potravin), v Norsku (56 druhů zboží, z toho 49 potravin a nápojů, jakož i dále: 2 druhy petroleje, uhlí, 2 druhy koksu, 2 druhy dříví). Učiniti z těchto spotřebních statků novou skupinu nebylo dobře možno, neboť index takovéto velmi ruznorodé skupiny by nebyl dosti charakteristický pro zahrnuté druhy zboží. Rovněž se však z týchž důvodů nedoporučovalo sloučiti tyto spotřební statky se skupinou II.

Takto tedy zachycuje index skupiny I. pohyb cen na trhu potravinovém a zároveň i pohyb cen těch druhů zboží — topiva, svítiva, prostředků ku praní —, jež jsou v úzké souvislosti s hospodařením v domácnosti; veškero zboží tu zahrnuté jest předmětem každodenní spotřeby a denního nákupu. Ve skupině II. (látky textilní, obuv a mužské klobouky) jsou obsaženy takové druhy zboží, jichž opatření pro potřeby domácnosti se děje v obdobích delších.

Nebylo možno z těchto dvou indexů utvořiti ještě úhrnný index společný, neboť když index maloobchodní jest nevážen, jest tu právě třeba provésti pečlivý výběr předmětů a přihlížeti k vzájemné významnosti jednotlivých druhů zboží, aby úhrnný výsledek nebyl zkreslen. Druhy zboží skupiny II. jsou však v poměru k počtu jednotlivých druhů zboží ve skupině I. příliš četné, takže by ve výsledku neprávem převažovaly. Způsob výpočtu indexu zůstane tedy u skupiny II. týž jako dosud, u skupiny I. bude se index vypočítávati ze sledování cen 25 druhů zboží a s použitím 23 jednoduchých indexů. Nebyl také změněn základ indexů t. j. ceny z července 1914 přes námitky, které proti základu s cenami tak nízkými mohou býti vysloveny. Tu padla na váhu ta okolnost, že ceny mírové jakožto ceny tehdy poměrně ustálené jsou dnes jediným spolehlivým vodítkem při posuzování nynějšího stupně drahoty. Také dnes ve všech statistických přehledech se béře za základ porovnání i v jiných státech pravidelně buď stav cen v červenci 1914 anebo v roce 1913, po případě někdy i některá jiná data nepříliš vzdálená vypuknutí války. Změniti tento základ v jiný bude možno teprve tehdy, až se hospodářský život úplně uvolní od zpětného pohlížení na dobu předválečnou jako na normální a až cenové poměry dosáhnou stabilisace.

V tabulkách č. 6 a 7 jest pro indexy lednové a únorové použito již jednak nového základu červencového z r. 1914 jednak nového způsobu počtu. Pro srovnání byl vypočítán ve sloupci b) i index pro prosinec 1921 v této nové úpravě; lze tu srovnáním s indexem publikovaným v č. 7 Cenových zpráv zhruba zjistiti, jak se liší oba skupinové indexy pro jednotlivá místa i užší či širší územní celky od těch, jež dříve byly uveřejněny. Ve stejném přibližném poměru jsou zajisté i indexy pro ostatní měsíce roku 1921. Pro větší část případů konkrétní potřeby bude tento přibližný přepočet stačiti; kde by bylo potřebí přesnějšího počtu, učiní tak úřad na požádání interesentů. Úřad také přepočte veškery dosud publikované indexy podle volného času jemu k této práci k disposici jsoucího a bude je dodatečně publikovati alespoň pro země a Velkou Prahu.

Princip srovnatelnosti statistických dat zajisté nemůže jíti tak daleko, aby nemohlo býti použito nové zlepšené methody místo té, jejíž některé nedostatky se projevily. Tak se děje i v jiných státech a obzvláště ve statistice cenové a indexech. Ostatně podle toho, co shora bylo řečeno, může si srovnatelná data buď každý sám vypočísti anebo o jich výpočet požádati úřad.

Zbývá se zmíniti o tom, pokud nevážené indexy maloobchodní mohou býti přesvědčujícím výrazem změny drahotních poměrů. Tu jest především vytknouti obecné mínění, že maloobchodní indexy, pokud mají zjišťovati stupeň tlaku celkové hladiny cenové na životní míru širokých vrstev obyvatelstva, mají nezbytně býti váženy spotřebou jednotlivých druhů zboží v šetření obsažených a že jen jako prostředku z nouze a po dobu přechodnou může býti používáno indexů nevážených. Přes to však se udržují nevážené indexy maloobchodní — z části z týchž principielních důvodů jako nevážené indexy velkoobchodní — i tam, kde již vážené indexy nákladů životních jsou vypočítávány a to proto, poněvadž tyto indexy (životních nákladů) mívají okruh platnosti často značně zúžený (jen pro určité místo, pro určité povolání, pro rodinu určitého typu), kdežto nevážené indexy mívají význam širší, na př. u indexu potravinového pro veškery třídy obyvatelstva. Z nevážených indexů maloobchodních možno poukázati na tyto: Ústřední statistický úřad (Ufficio centrale di Statistica) v Italii uveřejňuje ve svých ročenkách počínaje ročenkou za rok 1912 až do nejnovější doby některé nevážené indexy maloobchodní, často i s příslušnými grafickými znázorněními:

a) index 8 potravin, počínaje rokem 1900 se základem léta 1901—1914 = 100, zahrnující: pšenici, chléb, těstové výrobky, rýži, hovězí maso, kávu, cukr a víno. Základem indexů jsou prosté arithmetické středy cen platných v obvodu jednotlivých (počtem nad 300) hlavních vojenských velitelství (presidii militari);
b) index 13 potravin, počínaje rokem 1890 a se základem 1890—94, zahrnující: chléb, těstové výrobky, rýži, maso (hovězí a telecí), uzeniny, tuňáka, vejce, máslo, olej, mléko, kávu, cukr a víno. Základem indexů jsou prosté arithmetické středy cen placených 43 konvikty národními (convitti nazionali);
c) index 7 potravin, počínaje červencem 1914 se základem střední cena roku 1912 = 100, zahrnující: pšeničný chléb, pšeničnou mouku, těstové výrobky, hovězí maso, slaninu, olivový olej a mléko. Základem jsou ceny (t. j. jejich arithmetický průměr) z posledního dne každého měsíce ve 43 městech. Vedle indexů pro celou Italii jsou uveřejňovány i indexy pro jednotlivá města.
d) index 21 druhů zboží, počínaje červencem 1918 se základem 1913 = 100, zahrnující: pšeničný chléb, pšeničnou mouku, kukuřičnou mouku, rýži, sušené fíky, těstové výrobky, brambory, hovězí maso, vepřové maso, uzeniny, sušenou tresku, vejce, slaninu, sýr, vepřové sádlo, máslo, jedlý olej, cukr, kávu, mléko a uhlí. Základem jsou ceny z posledního dne každého měsíce ze všech důležitějších (počtem blíže neurčených) italských měst.

Teprve v poslední době vypočítává se pro jednotlivá italská města také vážený index nákladů životních se základem červenec 1920 = 100.

Také v Holandsku jest uveřejňován nevážený maloobchodní index (společný pro 6 měst) z 29 druhů zboží, z toho 21 druhů potravin a nápojů a těchto dalších druhů zboží: oleje k pálení a řepkového, sody, škrobu a dvou druhů mýdla. Statistický úřad města Amsterodamu uveřejňuje pak vedle váženého i nevážený index maloobchodní z týchž druhů zboží, pravidelně ne příliš odlišný; stejně jest tomu ve Švédsku. Nevážené indexy maloobchodní uveřejňuje dále na př. statistický úřad města Halle (34 potravin) a Mannheimu (27 druhů zboží), jakož i městský statistický úřad v Kristianii (56 druhů zboží; v indexu váženém rovněž uveřejňovaném jsou zahrnuty i další potřeby životní).

Již z tohoto ne zcela vyčerpávajícího přehledu jest zřejmo, že nevážené indexy maloobchodní nejsou stanoviskem ve statistické praxi zcela překonaným.

Ke konci jest se zmíniti ještě o těchto dvou změnách ve způsobu publikace cen a indexů:

Především jest ve skupině I. od ledna 1922 uveřejňován jenom jediný index vypočítaný na základě cen volného obchodu pro všecky druhy zboží; nevypočítává se již index s přihlížením k cenám mouky z aprovisačních přídělů, poněvadž se tyto výjimečné ceny vztahují jen na nepatrný počet obyvatelstva.

Dále se nevypočítávají již pro jednotlivé oblasti a širší územní celky nejčastější ceny t. zv. odvozené. Byly tu respektovány námitky, které proti tomuto způsobu počtu vznesli prof. Dr. Mildschuh a Dr. Janko v Československém věstníku č. 6—7 ročníku II., resp. č. 2—4 ročníku III. V době neurovnaných poměrů zpravodajských v r. 1921 bylo používáno této nejčastější ceny odvozené z nejčastějších cen původních ke kontrole přesnosti cenových zpráv tím způsobem, že tam, kde se od druhé vypočítávané střední hodnoty — arithmetického průměru nejčastějších cen — značně odchylovala, obzvláště od jednoho období ke druhému, bylo působeno na zpravodajská místa v tom směru, aby ceny toho druhu zboží, kde tyto odchylky byly zvláště nápadné, byly co nejpřesněji zjištěny pro kvality určitě ohraničené. Touto výchovou zpravodajských míst se docílilo toho, že odchylky obou středních hodnot byly stále menší, takže možno říci, že prakticky — třebaže ne přesně theoreticky — tato nejčastější cena odvozená z nejčastějších cen původního materiálu bez znalosti všech členů původní řady bývá pravidelně typickou nejčastější hodnotou, t. j. tou, kolem níž se ostatní nejčastější hodnoty v přiměřené dispersi seskupují. Přes to však theoretické námitky proti tomuto způsobu počtu jsou tak závažné, že bylo od něho upuštěno. Absolutní hodnoty cen budou i nadále jako až dosud uveřejňovány pro první měsíc každého čtvrtletí.

Tabulka č. 8 obsahuje roční průměry (za rok 1921) cen, jakož i ceny z ledna a z února 1922 i s příslušnými indexy podle nového způsobu počtu pro vnitřní Prahu (I—VIII), pro Brno a Plzeň. Pokud jde o ceny lednové a únorové, jsou to nejčastější ceny z průběhu celého měsíce; v předchozích tabulkách č. 4 a 5 jsou pro tato města uvedeny ceny ze středního týdne v měsíci. U těchto měst byl pak při výpočtu indexů změněn jen způsob počtu; základu červencového nebylo třeba změniti, poněvadž byl již v minulém roce přesně vyšetřen.

Tabulka č. 9 obsahuje pohyb skupinových indexů ve vnitřní Praze, Brně, Plzni a Liberci v r. 1921 (podle indexů o starém základě a dřívějšího způsobu počtu). Tato tabulka a připojené grafické znázornění ukazují, že největší rozpětí cenových variací jest u skupiny I. pozorovati v Praze, po té postupně v Plzni, Brně a Liberci, u skupiny II. v Brně, po té v Plzni, Praze a Liberci.

Pokud jde o indexy pro leden a únor 1922 (tabulky č. 6 a 7), jest tu znamenati, že silný pokles u skupiny I. z prosince 1921 na leden 1922 byl v únoru vystřídán menším vzestupem (kromě na Slovensku a v Podkarpatské Rusi, kde pokles i v tomto měsíci trvá), u skupiny II. jest však pozorovati v obou měsících pokles stálý.

Indexy za další měsíce budou s urychlením vydávány.

Přehled skupinových indexů maloobchodních cen nejdůležitějších životních potřeb podle zemí za rok 1921, leden a únor 1922.

Obvod		1921[1])													1922[2])	
		Leden	Únor	Březen	Duben	Květen	Červen	červenec	Srpen	Září	Říjen	Listopad	Prosinec	Prosinec[2])	Leden	Únor
Čechy	I.	1645	1484	1443	1457	1488	1459	1357	1390	1458	1510	1542	1544	1465	—	—
		(1832)	(1625)	(1557)	(1581)	(1622)	(1585)	(1484)	(1508)	(1534)	(1586)	(1618)	(1617)	(1551)	1430	1462
	II.	2767	2748	2465	2300	2114	1856	1841	1898	1986	2069	2069	2046	2154	1992	1918
v tom Velká Praha	I.	1554	1451	1414	1423	1379	1436	1342	1358	1414	1480	1518	1518	1432	—	—
		(1683)	(1531)	(1518)	(1538)	(1482)	(1546)	(1454)	(1466)	(1488)	(1549)	(1594)	(1595)	(1519)	1425	1430
	II.	2920	2982	2560	2472	2370	2026	1909	2027	2159	2255	2257	2223	2340	2101	2052
Morava, Slezsko	I.	1627	1481	1385	1445	1333	1387	1332	1408	1481	1540	1569	1561	1461	—	—
		(1788)	(1627)	(1520)	(1595)	(1478)	(1514)	(1462)	(1529)	(1556)	(1612)	(1640)	(1629)	(1539)	1378	1449
	II.	3222	2961	2758	2493	2167	1973	1881	1958	2098	2148	2159	2107	2191	2058	1926
Slovensko	I.	1722	1661	1464	1444	1493	1579	1412	1550	1630	1595	1612	1644	1604	—	—
		(1890)	(1785)	(1540)	(1521)	(1599)	(1641)	(1490)	(1655)	(1703)	(1660)	(1680)	(1705)	(1676)	1602	1561
	II.	3142	3028	2734	2639	2299	2057	2051	2067	2219	2241	2218	2165	2387	2302	2184
Podkarpatská Rus	I.	.	1779	2079	1610	1578	1456	1346	1448	1594	1589	1670	1636	1671	—	—
		.	(2017)	(2296)	(1770)	(1694)	(1551)	(1437)	(1530)	(1665)	(1659)	(1741)	(1699)	(1755)	1718	1635
	II.	.	3259	3558	2991	2760	2288	2140	2092	2100	2369	2239	2156	2540	2522	2235
Celá republika	I.	**1643**	**1494**	**1423**	**1450**	**1456**	**1445**	**1346**	**1406**[3])	**1476**	**1519**	**1551**	**1544**	**1475**	—	—
		(1820)	(1637)	(1535)	(1570)	(1592)	(1560)	(1465)	(1523)[3])	(1553)	(1588)	(1625)	(1615)	(1556)	**1444**	**1461**
	II.	**2878**	**2803**	**2566**	**2349**	**2137**	**1898**	**1865**	**1915**[3])	**2019)**	**2086**	**2087**	**2052**	**2200**	**2053**	**1960**

[1]) Podle původního základu 1914 a dosavadního způsobu výpočtu (viz text).

[2]) Podle zrevidovaného základu 1914 a nového způsobu výpočtu (viz text).

[3]) Revidováno.

2. Maloobchodní ceny nejdůležitějších životních potřeb ve VELKÉ PRAZE v červenci 1914.

a) Potraviny.

Obce Velké Prahy	Cena v K (ve volném obchodě)																				
	Mouka			Maso														Zelí			
	chlebová	k vaření	Brambory	hovězí	vepřové	skopové	Salám obyč.	Husa zabitá	Sádlo syrové	Máslo nepřepuštěné	Margarin	Jiné jedlé tuky	Mléko	Vejce	Cukr	Hrách	Čočka	hlávkové	nakládané	Káva obilní	Pivo obyč.
	za 1 kg												za 1 litr	za 1 kus	za 1 kg						za 1 litr
1	2	3	4	5	6	7	8	9	10	11	12	13	14	15	16	17	18	19	20	21	22
Praha	—·32	—·45	—·16	2·04	2·08	1·70	2·50	2·10	1·92	2·50	2·12	1·70	—·30	—·08	—·82	—·30	—·51	—·25	—·20	—·50	—·40
Král. Vinohrady	.	—·48	—·08	1·36	1·68	1·—	2·40	2·30	1·60	2·40	1·60	1·50	—·24	—·08	.	—·24	—·32	—·24	—·14	.	.
Žižkov	—.26	—·35	—·08	1·36	1·60	—·96	1·60	1·90	1·70	2·40	1·40	.	—·22	—·06	—·82	—·39	—·60	.	.	—·36	—·26
Smíchov	.	—·38	—·08	1·36	1·60	1·16	1·80	1·50	2·—	3·20	1·20	1·—	—·20	—·08	—·80	—·24	.	—·22	—·16	—·76	—·28
Nusle	—·28	—·36	—·06	1·60	.	.	2·20	1·30	.	.	1·20	1.20	.	—·06	—·76	—·36	—·42	.	.	1·—	—·36
Vršovice	—·20	—·36	—·08	1·20	1·60	1·30	2·—	.	1·80	2·60	1·40	1·40	—·28	—·06	—·80	—·44	—·44	.	.	.	—·26
Karlín	—·30	—·45	—·08	1·72	1·76	1·60	1·80	.	1·70	2·60	.	.	—·32	—·08	—·64	—·48	.	—·40	—·20	—·50	—·28
Košíře	—·32	—·42	—·06	1·32	1·90	1·12	1·60	1·80	1·80	2·80	1·60	1·50	—·32	—·08	—·88	0·36	—·52	.	.	.	—·28
Břevnov	—·28	—·36	—·08	1·80	2·40	1·60	2·40	1·90	1·80	2·80	1·20	1·30	—·28	—·07	—·80	.	—·48	.	—·24	—·36	—·28
Bubeneč	—·32	—·44	—·12	1·44	2·40	1·50	2·40	.	.	2·88	1·98	1·98	—·40	—·08	—·88	—·36	—·64	.	—·16	—·48	—·24
Michle	.	—·38	—·06	.	.	1·—	.	2·—	1·64	.	.	.	.	—·12	—·80	—·28	—·32	.	—·16	.	—·32
Vysočany	—·20	—·38	—·08	1·60	2·—	1·20	1·60	.	1·60	2·80	1·30	1·30	—·24	—·08	—·80	—·32	—·40	.	—·32	—·64	—·32
Dejvice	—·30	—·44	—·12	1·68	1·80	0·90	2·60	1·50	1·80	2·60	2·—	1·60	.	—·08	·96	—·32	—·48	.	—·20	—·42	—·28
Hlubočepy	—·26	—·36	—·06	.	.	1·40	2·—	.	1·64	2·—	1·—	1·—	.	—·06	—·78	—·30	—·36	.	.	—·40	—·24
Staré Strašnice	—·30	—·32	—·06	1·20	2·—	—·90	1·70	2·—	1·85	.	.	.	—·24	—·06	—·82	—·24	—·36	.	.	—·56	—·28
Podolí	—·24	—·32	—·08	1·20	1·50	1·10	1·60	.	1·68	.	1·—	1·—	—·24	—·10	—·88	—·40	—·44	.	—·20	.	—·24
Bráník	—·28	—·39	—·06	1·84	2·—	1·27	1·70	.	1·84	2·90	1·20	1·—	—·24	—·07	—·82	—·32	.	—·35	—·22	1·—	—·26
Radlice	—·26	—·42	—·07	1·80	2·—	1·40	1·60	.	1.48	.	.	1·28	—·20	—·06	—·82	—·32	—·32	—·20	.	—.35	—·28
Hloubětín	—·26	—·30	—·06	.	.	.	.	.	1·84	3·60	2·20	.	—·30	—·11	—·78	.	.	.	.	.	—·28
Krč	—·24	—·42	—·06	1·40	.	.	.	.	1·60	3·20	1·—	.	—·24	—·08	—·82	—·40	—·40	.	.	—·48	—·24
Hostivař	—·20	—·30	—·10	1·20	1·80	1·—	1·20	.	2·—	2·—	1·12	1·12	—·24	—·08	—·90	—·30	—·36	.	—·24	—·56	—·26
Bohnice	.	—·48	—·10	1·60	1·90	1·20	2·—	.	1·96	3·—	1·60	1·60	—·30	—·08	—·80	—·60	—·56	.	—·16	—·80	—·32
Prosek	—·32	—·32	—·06	.	.	.	2·—	.	1·80	2·—	.	.	—·24	—·10	—·88	—·40	—·60	.	.	.	—·28
Jinonice-Butovice	—·30	—·46	—·10	1·40	1·52	1·08	1·30	.	1·60	2·20	1·85	1·80	—·16	.	—·82	.	.	.	.	—·80	—·28
Vokovice	—·28	—·40	—·05	1·28	1·68	—·95	1·60	.	1·40	.	1·72	1·20	—·20	—·06	—·72	—·28	—·36	—·16	—·16	—·56	—·24
Hrdlořezy	.	—·40	—·08	1·60	2·—	1·20	1·60	.	.	.	.	.	.	—·08	—·84	—·32	—·32	.	—·16	—·50	.
Liboc	—·30	·44	—·12	1·28	1·70	1·10	2·40	.	1·80	3·60	1·20	1·20	—·24	—·06	—·86	—·46	—·54	.	.	—·42	—·32
Veleslavín	—·24	—·42	—·09	1·38	.	.	1·60	.	1·30	.	.	1·40	—·24	—·06	—·84	—·40	—·33	.	—·20	1·—	—·32
Malešice	.	—·40	—·16	1·60	2·—	1·20	2·40	.	.	3·20	1·20	1·—	—·34	—·11	.	—·32	—·36	.	.	.	—·28
Hodkovičky	—·24	—·38	—·10	1·40	1·80	1·40	1·60	1·60	2·—	2·80	1·60	1·20	—·16	—·06	—·78	—·28	—·48	.	.	—·56	—·28
Střížkov	.	—·56	—·10	.	2·20	1·80	.	.	1·80	.	.	.	—·24	—·10	—·92	.	.	—·15	—·40	.	—·28
Velká Praha úhrnem: (31 míst) cena průměrná:	**—·29**	**—·42**	**—·11**	**1·66**	**1·87**	**1·36**	**2·17**	**1·97**	**1·81**	**2·57**	**1·70**	**1·50**	**—·26**	**0·08**	**—·81**	**—·32**	**—·48**	**—·25**	**—·18**	**—·54**	**—·33**

2. Maloobchodní ceny nejdůležitějších životních potřeb ve VELKÉ PRAZE v červenci 1914.

b) Palivo, petrolej, mýdlo, látky, obuv, klobouky.

Obce Velké Prahy	Cena v K (ve volném obchodě)																			
	Palivo, petrolej a mýdlo						Látky								Obuv				Klobouky mužské, střední jakosti	
	Uhlí		Dříví paliv. s dovozem		Petrolej	Mýdlo jádrové obyčejné	Bavlněná látka šatová	Bavlněná látka rumburská (štruks)	Oxford	Flanel	Kreton	Barchet	Kaliko	Kanafas	mužská čís. 40—46 z hovězíny	ženská čís. 36—42 z hovězíny	chlapecká čís. 36—39 téhož druhu	dětská z hlaz. koniny nebo teletiny	vlněný měkký	plstěný měkký
	kamenné	hnědé	tvrdé	měkké																
	za 1 q		za 1 m prostorový		za 1 litr	za 1 kg	za 1 metr								za 1 pár				za 1 kus	
1	2	3	4	5	6	7	8	9	10	11	12	13	14	15	16	17	18	19	20	21
Praha	3·14	2·12	16·25	15·—	—·44	—·84	—·88	1·62	—·60	—·55	—·75	—·75	—·50	—·47	15·50	14·50	11·50	9·—	5·—	15·—
Král. Vinohrady	2·20	1·80	16·—	12·—	—·35	—·80	.	.	.	.	.	.	.	.	.	.	.	.	.	.
Žižkov	2·90	2·16	11·—	7·—	—·34	—·96	1·40	2·60	—·50	—·45	—·60	—·70	—·36	—·60	13·—	13·50	6·—	6·50	5·50	9·—
Smíchov	3·—	2·—	13·—	12·—	—·32	—·48	1·40	2·60	—·50	—·45	—·60	—·70	—·36	—·60	.	.	.	.	2·80	6·—
Nusle	3·20	1·92	.	.	—·24	—·64	2·—	.	—·60	—·44	—·60	—·80	—·40	—·80	15·—	15·—	9·—	5·—	7·—	10·—
Vršovice	.	.	.	.	.	—·96	.	.	—·60	—·36	—·36	—·70	—·40	—·70	14·—	12·—	10·—	6·—	10·—	10·—
Karlín	.	.	.	.	—·36	—·80	.	.	—·80	.	1·—	—·90	—·60	—·68	13·—	14·—	11·—	10·—	8·—	10·—
Košíře	3·48	2·40	.	.	—·32	—·64	1·68	2·10	—·60	—·60	—·80	—·60	—·50	—·65	15·—	14·—	12·—	5·—	5·—	7·—
Břevnov	4·70	3·38	.	.	—·32	—·80	2·—	3·—	—·70	—·50	—·70	1·05	—·40	—·85	12·—	10·—	9·—	6·—	5·—	8·—
Bubeneč	.	.	12·—	.	—·44	—·60	.	.	.	.	.	.	.	.	15·50	14·50	11·50	9·—	5·—	15·—
Michle	.	.	.	.	—·24	—·70	.	.	.	—·56	—·90	—·30	—·60	.	14·—	12·—	8·—	.	6·—	10·—
Vysočany	.	1·68	.	12·50	—·40	—·80	1·40	1·40	—·60	—·50	—·50	—·60	—·60	—·70	14·—	13·—	9·—	5·—	.	.
Dejvice	.	.	.	.	—·40	—·76	1·50	2·50	—·70	—·38	—·75	1·—	—·30	—·60	15·50	14·50	11·50	6·50	.	.
Hlubočepy	.	.	.	14·—	.	—·80	.	.	.	.	.	.	.	—·36	11·—	9·—	9·—	6·—	4·—	6·—
Staré Strašnice	2·40	1·80	12·—	8·—	—·40	—·70	.	.	.	.	.	.	.	.	16·—	14·—	10·—	5·—	4·—	6·—
Podolí	.	1·80	8·—	5·—	—·32	.	.	.	.	.	.	.	.	.	14·—	12·—	7·—	.	.	.
Bráník	.	.	.	7·50	—·38	—·60	2·—	2·60	—·70	—·70	—·45	1·—	—·55	—·60	11·50	8·50	8·50	6·—	.	.
Radlice	3·25	2·10	15·—	13·—	—·26	—·58	.	.	.	.	.	.	.	.	16·—	14·—	9·—	6·—	5·—	.
Hloubětín	.	.	.	.	—·36	1·04	.	.	—·38	—·42	—·46	—·44	—·40	—·70	11·60	9·—	7·—	6·—	.	.
Krč	2·40	1·60	16·—	.	—·32	—·80	.	.	.	.	.	.	.	.	14·—	10·—	6·—	.	6·—	8·—
Hostivař	2·40	2·—	10·—	7·—	—·24	—·70	1·—	.	—·30	—·50	—·70	—·70	—·20	—·70	12·—	8·—	5·—	.	3·—	6·—
Bohnice	2·40	.	.	6·—	—·36	—·64	.	.	.	.	.	.	.	.	.	.	.	.	.	.
Prosek	4·—	2·—	.	11·—	—·24	—·80	.	.	.	.	.	.	.	—·44	14·—	12·—	8·—	6·—	5·—	5·—
Jinonice-Butovice	.	.	.	.	.	.	.	.	.	.	.	.	.	.	11·—	10·—	8·—	5·—	.	.
Vokovice	.	.	.	14·—	—·30	—·96	.	.	.	.	.	.	.	.	15·—	15·—	9·—	7·—	.	.
Hrdlořezy	3·40	2·—	12·—	8·—	—·32	—·80	1·—	3·50	—·60	—·60	—·70	.	—·37	—·70	12·—	11·—	10·—	8·—	4·—	6·—
Liboc	4·—	2·40	16·—	11·—	—·36	—·80	.	.	.	.	.	.	.	.	10·—	10·—	7·—	4·—	6·—	8·—
Veleslavín	.	3·—	.	.	.	—·90	1·60	1·80	—·38	—·38	—·60	—·70	—·32	—·48	12·—	10·—	8·—	6·—	5·—	6·—
Malešice	2·70	2·—	.	10·—	—·32	—·70	.	.	.	.	.	.	.	.	16·—	18·—	10·—	8·—	6·—	6·—
Hodkovičky	.	.	.	.	—·48	—·72	.	.	.	.	.	.	.	.	.	.	.	.	.	.
Střížkov	4·80	2·20	.	.	—·48	—·90	.	.	.	.	.	.	.	.	14·—	10·—	8·—	4·—	8·—	12·—
Velká Praha úhrnem: (31 míst) cena průměrná:	2·98	2·07	14·83	12·50	—·37	—·79	1·20	2·04	—·59	—·50	—·69	—·74	—·45	—·57	14·53	13·75	9·95	7·73	5·36	11·53

3. Maloobchodní ceny nejdůležitějších životních potřeb v ČESKOSLOVENSKÉ REPUBLICE v červenci 1914 podle cenových oblastí.

a) Potraviny.

Oblast cenová	Cena v K (ve volném obchodě)																				
	Mouka		Brambory	Maso			Salám obyč.	Husa zabitá	Sádlo syrové	Máslo nepřepuštěné	Margarin	Jiné jedlé tuky	Mléko	Vejce	Cukr	Hrách	Čočka	Zelí		Káva obilní	Pivo obyčejné
	chlebová	k vaření		hovězí	vepřové	skopové												hlávkové	nakládané		
	za 1 kg												za 1 litr	za 1 kus	za 1 kg						za 1 litr
1	2	3	4	5	6	7	8	9	10	11	12	13	14	15	16	17	18	19	20	21	22
A. ČECHY.																					
I. **Velká Praha** (31 míst)	—·29	—·42	—·11	1·66	1·87	1·36	2·17	1·97	1·81	2·57	1·70	1·50	—·26	—·08	—·81	—·32	—·48	—·25	—·18	—·54	—·33
II. **Česká nížina** (širší Polabí): Pardubice	—·26	—·42	—·07	1·80	2·—	1·20	1·60	1·60	2·20	2·80	1·80	1·28	—·32	—·12	—·82	—·32	—·44	—·12	—·22	—·35	—·32
Ostatní místa (61)	—·29	—·41	—·09	1·66	1·90	1·39	1·90	1·67	1·85	2·56	1·44	1·42	—·21	—·07	—·82	—·40	—·48	—·11	—·20	—·66	—·32
III. **Severní Čechy**: Liberec	—·30	—·46	—·20	2·02	2·30	1·46	1·84	2·85	1·80	3·40	1·99	1·56	—·27	—·08	—·80	—·32	—·48	—·41	—·36	—·90	—·38
Jablonec nad Nisou	—·32	—·40	—·07	2·23	2·93	1·40	1·80	1·80	1·60	3·20	2·—	1·28	—·28	—·08	—·78	—·44	—·38	—·16	—·44	.	.
Varnsdorf	—·25	—·36	—·09	1·40	1·80	1·20	2·90	1·80	.	3·50	1·12	1·30	—·20	—·10	—·84	—·52	—·52	.	.	1·20	—·40
Ostatní místa (41)	—·28	—·41	—·09	1·80	2·06	1·47	2·14	1·79	2·09	3·51	1·67	1·57	—·23	—·07	—·87	—·39	—·50	—·17	—·20	—·93	—·36
IV. **Rudohoří a Podrudohoří**: Aš	.	.	—·07	2·24	2·40	2·24	.	1·80	2·56	3·—	2·40	2·40	—·24	—·06	—·92	—·28	.	—·12	—·24	.	—·32
Cheb	.	—·52	—·12	2·08	2·24	1·76	.	1·—	2·40	3·84	.	1·52	—·24	—·08	—·92	—·48	—·72	—·16	—·40	.	.
Most	—·30	—·48	—·10	1·60	1·90	1·44	1·80	2·20	2·20	2·80	2·—	1·28	—·20	—·10	—·76	—·48	—·48	.	—·24	—·92	—·36
Teplice-Šanov	—·26	—·46	—·08	1·60	2·—	1·44	.	.	2·—	3·—	2·—	1·60	—·24	—·08	—·84	—·48	—·72	—·10	—·20	1·—	—·28
Ústí n. L.	—·26	—·40	—·12	1·60	2·—	1·40	2·—	.	1·80	3·60	1·60	1·20	—·24	—·10	—·76	—·40	—·50	—·20	—·24	.	—·40
Karlovy Vary	.	—·49	—·11	1·90	2·10	1·80	.	2·—	2·50	3·60	1·90	1·60	—·30	—·08	—·85	—·50	—·64	.	—·32	.	—·36
Falknov	—·30	—·40	—·06	1·84	2·24	.	1·60	.	2·48	3·20	.	.	—·24	—·06	—·72	—·36	—·56	.	—·12	.	—·36
Ostatní místa[1]) (63)	—·29	—·43	—·09	1·65	1·73	1·32	2·01	1·70	1·88	3·24	1·60	1·32	—·24	—·08	—·84	—·40	—·50	—·16	—·21	—·85	—·32
V. **Šumava a kraje přilehlé** (17 míst)	—·27	—·42	—·09	1·80	1·91	1·28	1·76	1·81	1·80	2·50	1·46	1·43	—·19	—·06	—·91	—·43	—·72	—·25	—·28	—·68	—·30
VI. **Záp. Čechy** (Plzeňsko a Kladensko)																					
Plzeň	—·32	—·53	—·20	1·52	2·—	1·88	1·30	1·30	1·92	2·30	1·88	1·30	—·26	—·06	—·88	—·36	—·60	—·10	—·20	—·60	—·32
Ostatní místa (24)	—·27	—·38	—·08	1·63	1·78	1·32	1·86	1·56	1·76	2·80	1·70	1·49	—·23	—·07	—·81	—·32	—·48	—·17	—·18	—·67	—·30
VII. **Jižní Čechy**: České Budějovice	—·28	—·38	—·06	1·45	1·70	1·60	1·80	1·90	1·90	2·20	1·20	1·28	—·18	—·07	—·84	—·36	—·40	—·19	—·24	—·80	—·29
Ostatní místa (18)	—·28	—·40	—·08	1·57	1·79	1·29	1·88	1·22	1·98	2·47	1·50	1·47	—·21	—·07	—·88	—·32	—·45	—·15	—·21	—·71	—·29
VIII. **Českomoravská vysočina** (7 míst)	—·38	—·42	—·13	1·69	1·94	1·38	1·80	1·71	1·91	2·29	1·46	1·46	—·18	—·05	—·88	—·30	—·53	—·20	—·16	—·58	—·31
IX. **České Sudety** (Krkonoše a hory Orlické) (36 míst)	—·26	—·41	—·09	1·63	1·92	1·44	1·94	1·44	1·88	2·55	1·60	1·47	—·21	—·07	—·85	—·36	—·45	—·19	—·20	—·68	—·36
Čechy úhrnem	**—·28**	**—·42**	**—·10**	**1·68**	**1·90**	**1·41**	**1·99**	**1·77**	**1·89**	**2·77**	**1·63**	**1·45**	**—·23**	**—·07**	**—·83**	**—·36**	**—·49**	**—·19**	**—·21**	**—·69**	**—·33**
B. MORAVA A SLEZSKO.																					
X. **Střední Morava**: Brno	—·38	—·47	—·18	2·20	2·40	1·60	1·70	1·70	2·—	3·20	1·80	1·50	—·26	—·07	—·86	—·44	—·64	—·10	—·28	—·80	—·48
Olomouc	—·30	—·42	—·10	1·80	1·80	1·60	1·90	1·90	1·90	2·40	1·70	1·50	—·28	—·06	—·88	—·50	—·70	—·14	.	.	—·44
Prostějov	—·21	—·36	—·08	1·80	1·92	1·60	2·—	1·11	1·80	3·—	1·28	1·44	—·20	—·10	—·82	—·32	—·60	—·10	—·18	—·64	—·30
Přerov	—·36	—·40	—·06	1·50	1·60	1·48	1·90	.	.	2·10	1·40	.	.	—·10	—·80	—·38	—·40	—·10	.	—·80	—·44
Znojmo	—·32	—·40	—·16	2·—	2·—	.	1·40	.	2·20	3·40	.	1·66	—·24	—·07	—·90	—·36	—·54	.	—·16	.	—·32
Ostatní místa (18)	—·30	—·40	—·08	1·62	1·89	1·25	1·97	1·38	2·03	2·43	1·43	1·49	—·23	—·07	—·88	—·36	—·49	—·13	—·20	—·72	—·36

XI. **Českomoravská vysočina:**																				
Jihlava	—·18	—·28	—·06	1·92	2·—	1·60	1·20	2·—	1·84	2·60	1·90	1·18	—·24	—·07	—·84	—·40	—·72	—·20	—·24	—·80	—·36
Ostatní místa (6)	—·23	—·37	—·07	1·55	1·74	1·13	1·59	2·—	1·82	2·21	1·75	1·30	—·18	—·05	—·80	—·28	—·53	—·15	—·19	—·63	—·31
XII. **Sev. Morava a sev.-záp. část opav. Slezska**																				
(15 míst)	—·29	—·42	—·08	1·56	1·80	1·45	1·91	1·77	2·05	2·93	1·58	1·57	—·20	—·06	—·86	—·36	—·51	—·14	—·21	—·68	—·36
XIII. **Ostatní část Slezska, Hlučínsko a Ostravsko:**																				
Opava	—·30	—·46	—·10	1·96	2·20	1·80	.	1·80	2·20	2·86	1·60	1·12	—·22	—·06	—·82	—·36	—·64	—·20	—·24	1·—	—·44
Moravská Ostrava	—·43	—·49	—·16	1·76	1·78	1·68	1·50	2·40	1·98	2·88	2·40	.	—·27	—·12	—·86	—·40	—·74	—·10	—·20	—·78	—·34
Slezská Ostrava	—·43	—·49	—·15	1·76	1·76	1·68	1·50	2·40	1·98	2·88	2·40	.	—·27	—·12	—·86	—·40	—·74	—·10	—·20	—·78	—·34
Vítkovice	—·43	.	—·14	1·80	1·80	1·55	1·50	2·30	2·—	2·40	2·25	.	—·25	.	—·86	—·38	—·70	—·10	—·18	—·78	—·32
Ostatní místa (33)	—·30	—·40	—·10	1·56	1·80	1·44	1·73	1·80	1·97	3·05	1·75	1·48	—·2[illegible]	—·07	—·84	—·38	—·53	—·16	—·22	—·76	—·35
XIV. **Východní Morava** (Morav. Karpaty)																				
(6 míst)	—·30	—·45	—·10	1·52	1·73	1·30	1·88	1·26	1·91	3·15	1·37	1·2[illegible]	—·23	—·05	—·85	—·63	—·80	—·16	—·20	—·61	—·37
Morava a Slezsko úhrnem	**—·32**	**—·42**	**—·11**	**1·74**	**1·92**	**1·48**	**1·73**	**1·76**	**1·99**	**2·87**	**1·72**	**1·46**	**—·23**	**—·07**	**—·85**	**—·39**	**—·59**	**—·13**	**—·22**	**—·75**	**—·39**
C. **SLOVENSKO.**																				
XV. **Dunajská nížina:**																				
Bratislava	—·26	—·36	—·06	1·80	1·60	1·40	1·20	1·20	1·76	1·90	1·20	1·40	—·24	—·06	—·76	—·36	—·64	—·14	—·20	—·76	—·40
Komárno	—·32	—·40	—·08	1·12	.	.	2·—	.	1·60	1·60	1·20	1·20	—·16	—·04	—·64	—·24	—·60	—·16	—·24	—·70	—·60
Ostatní místa (13)	—·31	—·40	—·09	1·38	1·55	1·11	1·67	1·59	1·57	2·12	1·37	1·33	—·17	—·06	—·90	—·32	—·38	—·10	—·13	1·—	—·43
XVI. **Západní Slovensko** (19 míst)	—·23	—·40	—·07	1·51	1·75	1·34	1·65	1·51	1·73	2·28	1·39	1·38	—·18	—·06	—·92	—·35	—·43	—·14	—·16	—·91	—·52
XVII. **Severní Slovensko** (7 míst)	—·33	—·40	—·11	1·68	1·78	1·28	2·24	1·75	2·03	2·83	1·22	1·57	—·23	—·05	—·92	—·28	—·61	—·18	—·12	—·75	—·52
XVIII. **Střední Slovensko** (14 míst)	—·28	—·38	—·11	1·50	1·73	—·88	2·04	1·60	1·87	2·35	1·50	1·49	—·19	—·06	—·93	—·42	—·50	—·31	—·25	1·—	—·45
XIX. **Východní Slovensko** (župa spišská a gemerská) (19 míst)	—·34	—·46	—·12	1·50	1·67	1·12	2·06	1·61	1·85	2·52	1·23	1·41	—·21	—·06	—·93	—·38	—·50	—·17	—·17	—·92	—·47
XX. **Východní Slovensko** (župa šarišská, abaujská a zemplínská):																				
Košice	—·35	—·46	—·16	1·84	1·80	.	.	.	1·80	2·—	.	.	—·24	—·06	—·88	—·64	—·72	.	—·30	.	—·60
Ostatní místa (16)	—·37	—·43	—·08	1·37	1·58	1·12	2·09	1·92	1·88	2·64	1·54	1·57	—·21	—·06	—·95	—·43	—·48	—·23	—·13	—·81	—·49
Slovensko úhrnem	**—·30**	**—·41**	**—·09**	**1·55**	**1·67**	**1·19**	**1·77**	**1·50**	**1·73**	**2·24**	**1·33**	**1·42**	**—·19**	**—·06**	**—·89**	**—·39**	**—·52**	**—·17**	**—·20**	**—·88**	**—·47**
D. **PODKARPATSKÁ RUS.**																				
XXI. **Severní část** (7 míst)	—·26	—·39	—·05	1·33	1·55	—·90	1·76	1·41	1·52	2·11	1·40	1·38	—·19	—·04	—·90	—·54	—·51	.	—·24	—·96	—·52
XXII. **Jižní část** (10 míst)	—·32	—·34	—·04	1·12	1·35	1·01	1·89	1·61	1·55	2·09	1·06	1·36	—·15	—·05	—·91	—·39	—·47	—·20	—·28	—·72	—·48
Podkarpatská Rus úhrnem	**—·31**	**—·35**	**—·04**	**1·16**	**1·37**	—·99	**1·86**	**1·58**	**1·54**	**2·09**	**1·14**	**1·37**	**—·16**	**—·04**	**—·90**	**—·41**	**—·47**	**—·20**	**—·28**	**—·84**	**—·49**
Celá republika úhrnem	**—·30**	**—·42**	**—·10**	**1·67**	**1·86**	1·39	**1·91**	**1·73**	**1·88**	**2·70**	**1·62**	**1·45**	**—·23**	**—·07**	**—·85**	**—·37**	**—·52**	**—·17**	**—·21**	**—·73**	**—·36**

[1]) i s Karlovými Vary a Falknovem jakožto městy s méně než 20.000 obyv.

3. Maloobchodní ceny nejdůležitějších životních potřeb v ČESKOSLOVENSKÉ REPUBLICE v červenci 1914 podle cenových oblastí.

b) Palivo, petrolej, mýdlo, látky, obuv, klobouky.

Oblast cenová	Cena v K (ve volném obchodě)																			
	Palivo, petrolej a mýdlo						Látky								Obuv				Klobouky mužské, střední jakosti	
	Uhlí		Dříví palivové s dovozem																	
	kamenné	hnědé	tvrdé	měkké	Petrolej	Mýdlo jádrové obyčejné	Bavlněná látka šatová	Bavlněná látka rumburská (štruks)	Oxford	Flanel	Kreton	Barchet	Kaliko	Kanafas	mužská č. 36-46 z hovězíny	ženská č. 36-42 z hovězíny	chlapecká č. 36 až 39, téhož druhu	dětská z hlazené kůže telecí	vlněný měkký	plstěný měkký
	za 1 q		za 1 metr prostor.		za 1 litr	za 1 kg	za 1 metr								za 1 pár				za 1 kus	
1	2	3	4	5	6	7	8	9	10	11	12	13	14	15	16	17	18	19	20	21
A. ČECHY.																				
I. **Velká Praha** (31 míst)	2·98	2·07	14·83	12·50	—·37	—·79	1·20	2·04	—·59	—·50	—·69	—·74	—·45	—·57	14·53	13·75	9·95	7·73	5·36	11·53
II. **Česká nížina** (širší Polabí): Pardubice	3·40	2·—	14·—	11·—	—·30	—·70	1·75	2·60	—·56	—·70	—·54	1·20	—·45	—·55	11·—	10·—	8·—	6·—	6·—	8·—
Ostatní místa (61)	3·06	1·86	16·45	10·88	—·36	—·73	1·92	2·87	—·64	—·60	—·64	—·84	—·47	—·64	12·81	11·31	8·76	6·48	5·43	8·32
III. **Severní Čechy:** Liberec	3·55	2·66	12·75	11·25	0·34	0·72	1·20	2·56	—·45	—·50	0·59	0·62	0·45	0·55	15·75	14·75	9·50	5·—	6·—	11·—
Jablonec nad Nisou	4·40	3·40	16·—	13·—	—·48	—·64	.	.	—·44	—·38	—·54	—·45	—·38	.	16·—	16·—	12·—	8·—	7·—	15·—
Varnsdorf	2·80	1·60	10·—	6·—	.	—·64	.	2·40	—·60	—·50	—·50	—·60	—·50	.	14·—	13·—	11·—	6·—	4·—	6.—
Ostatní místa (41)	3·39	2·36	11·70	8·96	—·37	—·73	1·97	2·34	—·63	—·58	—·63	—·69	—·50	—·61	15·—	12·57	9·98	6·94	5·54	7·69
IV. **Rudohoří a Podrudohoří:** Aš	2·20	1·68	11·—	9·—	—·48	—·80	1·—	1·85	—·52	—·37	—·38	—·50	—·30	—·56	16·—	15·—	12·—	9·—	8·—	14·—
Cheb	.	.	.	.	—·36	—·80	.	.	.	.	.	.	.	.	.	.	.	.	.	.
Most	.	—·75	8·—	7·—	—·30	—·80	2·20	3·—	—·50	—·50	—·55	—·60	—·45	—·60	14·—	11·—	10·—	5·—	6·—	10·—
Teplice-Šanov	.	1·20	9·—	9·—	—·40	—·72	1·50	1·60	—·50	—·50	—·50	—·50	—·30	—·50	15·—	12·—	7·—	5·—	5·—	7·—
Ústí n. L.	.	.	.	.	0·26	0·64	1·40	3·—	0·50	0·40	.	0·40	.	.	12·—	10·—	8·—	6·—	6·—	10·—
Karlovy Vary	2·75	1·90	13·70	12·70	—·49	—·85	.	.	.	.	.	.	.	.	.	.	.	.	.	.
Falknov	.	—·60	.	9·—	—·40	—·80	2·—	2·—	—·60	—·60	—·60	—·60	.	—·60	14·—	14·—	9·—	5·—	4·—	8·—
Ostatní místa[1]) (63)	3·04	1·30	11·33	9·15	—·37	—·71	2·03	2·57	—·60	—·53	—·57	—·75	—·47	—·67	13·10	11·38	8·40	5·56	5·56	8·24
V. **Šumava a kraje přilehlé** (17 míst)	2·96	1·89	14·74	9·02	—·37	0·63	1·77	2·69	—·66	—·51	—·64	—·82	—·46	—·61	14·30	12·83	9·30	5·18	5·02	7·82
VI. **Západní Čechy** (Plzeňsko a Kladensko):																				
Plzeň	2·80	1·68	20·—	12·—	—·36	—·80	1·20	2·—	—·60	—·50	—·60	—·80	—·40	—·50	15·—	15·—	10·—	5·—	6·—	10·—
Ostatní místa (24)	2·27	1·55	9·63	7·67	—·33	—·70	1·84	·46	—·61	—·57	—·63	—·69	—·48	—·62	13·33	11·33	8·41	6·32	4·89	7·65
VII. **Jižní Čechy:**																				
České Budějovice	3·40	2·88	13·50	12·70	—·38	—·67	.	4·30	—·80	—·40	—·92	1·40	—·40	—·70	12·—	10·—	8·—	6·50	6·—	11·—
Ostatní místa (18)	2·87	1·98	11·64	9·27	—·32	—·72	2·25	3·21	—·67	—·63	—·61	—·76	— 49	—·65	13·21	10·30	8·21	6·47	4·26	6·96
VIII. **Českomoravská vysočina** (7 míst)	3·30	2·12	11·32	7·87	—·34	—·79	1·44	2·74	—·55	—·57	—·55	—·73	—·54	—·63	13·80	11·90	9·30	5·97	5·18	8·90
IX. **České Sudety** (Krkonoše a hory Orlické) (36 míst)	3·04	1·88	11·62	9·60	—·36	—·73	1·84	2·55	—·62	—·55	—·61	—·79	—·47	—·62	12·52	10·83	8·41	5·51	4·86	7·96
Čechy úhrnem	**3·—**	**1·89**	**13·16**	**10·46**	**—·37**	**—·74**	**1·68**	**2·50**	**—·61**	**—·54**	**—·63**	**—·77**	**—·46**	**—·61**	**13·81**	**12·30**	**9·18**	**6·43**	**5·39**	**9·27**
B. MORAVA A SLEZSKO.																				
X. **Střední Morava:** Brno	3·80	2·30	12·—	11·—	—·36	—·72	2·—	3·65	—·42	—·40	—·51	—·36	—·32	—·46	21·—	20·—	14·—	9·50	6·50	9·50
Olomouc	3·20	.	11·—	9·—	—·32	—·66	2·—	2·10	—·70	—·70	—·60	1·20	—·38	—·56	15·—	12·—	10·—	5·60	5·50	9·—
Prostějov	2·40	2·—	9·—	6·—	.	—·64	1·70	1·90	—·60	—·50	—·70	1·—	—·40	—·50	14·—	12·—	12·—	8·—	4·50	7·50
Přerov	.	.	.	.	.	—·90	.	4·40	.	.	.	.	.	—·60	.	.	.	.	.	.
Znojmo	3·80	.	15·—	12·50	—·40	—·70	.	.	—·50	—·70	—·42	1·20	—·40	—·44	18·—	15·—	8·—	4·—	2·50	9·—
Ostatní místa (18)	2·92	1·86	12·15	9·47	—·31	—·70	1·64	2·68	—·57	—·55	—·70	62	—·46	—·52	13·70	12·81	9·52	7·68	4·88	8·19

XI. **Českomoravská vysočina:**																				
Jihlava	3·80	2·40	10·80	8·20	—·32	—·60	2·10	3·60	—·50	—·44	—·60	—·60	—·36	—·50	17·50	17·50	13·—	10·—	5·—	8·—
Ostatní místa (6)	3·84	2·53	12·40	8·38	—·34	—·67	2·—	2·31	—·63	—·58	—·54	—·62	—·43	—·53	14·98	14·16	10·64	5·75	4·53	7·60
XII. **Sev. Morava a sev.-záp. část opav. Slezska** (15 míst)	2·82	1·60	9·16	6·89	—·48	—·71	1·87	2·39	—·52	—·57	—·62	—·75	—·41	—·54	14·56	13·18	10·12	5·86	5·29	8·26
XIII. **Ostatní část Slezska, Hlučínsko a Ostravsko:**																				
Opava	2·36	.	13·—	10·70	—·28	—·72	1·80	2·30	—·44	—·30	—·30	—·50	—·25	—·40	18·—	16·—	12·—	8·—	6·—	10·—
Moravská Ostrava	1·50	.	12·—	9·—	—·34	—·80	1·—	2·90	—·40	—·50	—·50	—·50	—·40	—·50	12·—	12·—	9·—	6·—	4·50	10·50
Slezská Ostrava	2·20	.	12·—	9·—	—·34	—·80	.	.	.	.	.	.	.	.	.	.	.	.	.	.
Vítkovice	1·50	.	12·—	9·—	—·34	—·80	1·—	3·15	—·40	—·50	—·50	—·50	—·40	—·50	12·—	12·—	9·—	6·50	4·50	10·—
Ostatní místa (33)	2·—	1·42	10·30	7·42	—·36	—·78	1·78	2·58	—·51	—·56	—·58	—·63	—·38	—·52	12·26	10·81	8·04	5·74	5·33	8·18
XIV. **Východní Morava** (Morav. Karpaty) (6 míst)	3·35	1·65	11·—	8·36	—·34	—·75	1·68	1·90	—·55	—·46	—·54	—·48	—·30	—·46	13·42	11·41	8·78	7·29	4·39	7·55
Morava a Slezsko úhrnem	**2·79**	**2·12**	**11·35**	**8·89**	**—·34**	**—·73**	**1·84**	**2·86**	**—·51**	**—·52**	**—·56**	**—·62**	**—·38**	**—·51**	**15·09**	**11·78**	**10·27**	**7·11**	**5·20**	**8·62**
C. SLOVENSKO.																				
XV. **Dunajská nížina:**																				
Bratislava	3·80	2·—	10·50	5·10	—·26	—·64	.	.	—·50	—·40	—·80	—·40	—·36	—·30	12·—	8·—	8·—	4·—	4·—	6.—
Komárno	3·—	2·—	.	.	—·24	—·80	.	.	.	.	.	.	.	.	.	.	.	.	.	.
Ostatní místa (13)	3·15	2·32	8·64	6·24	—·32	—·76	1·09	3·43	—·65	—·59	—·64	—·56	—·47	0·57	12·78	10·48	7·21	5·13	3·55	5·36
XVI. **Západní Slovensko** (19 míst)	3·40	2·98	8·40	6·71	—·36	—·68	1·50	2·44	—·59	—·60	—·66	—·73	—·41	—·56	13·18	12·32	8·86	5·61	3·79	5·61
XVII. **Severní Slovensko** (7 míst)	3·05	2·58	11·31	8·05	—·39	—·78	1·57	1·99	—·59	—·75	—·65	—·71	—·53	—·60	10·17	8·90	8·65	5·46	3·87	5·96
XVIII. **Střední Slovensko** (14 míst)	3·69	2·66	7·28	5·26	—·34	—·74	2·10	3·10	—·49	—·54	—·53	—·57	—·37	—·52	13·07	11·45	8·45	5·82	4·06	6·72
XIX. **Východní Slovensko** (župa spišská a gemerská) (19 míst)	3·43	2·21	7·36	6·36	—·37	—·74	1·72	2·45	—·57	—·60	—·58	—·54	—·55	—·68	12·—	11·05	8·25	6·—	3·85	6·69
XX. **Východní Slovensko** (župa šarišská, abaujská a zemplínská):																				
Košice	4·20	.	.	.	.	—·74	2·—	2·90	—·43	—·58	—·48	—·51	—·66	.	10·50	14·50	10·—	7·50	5·50	8·50
Ostatní místa (16)	3·76	2·16	8·57	5·65	—·36	—·77	1·56	2·—	—·47	—·62	—·52	—·49	—·47	—·47	9·72	8·95	6·85	4·08	3·71	6·52
Slovensko úhrnem	**3·53**	**2·26**	**8·76**	**6·03**	**—·33**	**—·68**	**1·84**	**2·67**	**—·54**	**—·56**	**—·62**	**—·56**	**—·46**	**—·50**	**11·41**	**10·20**	**7·82**	**5·12**	**3·81**	**6·01**
D. PODKARPATSKÁ RUS.																				
XXI. **Severní část** (7 míst)	.	.	7·46	4·69	—·31	—·71	2·05	2·60	—·53	—·48	—·59	—·68	—·42	—·52	10·—	9·90	6·45	4·32	3·03	5·79
XXII. **Jižní část** (10 míst)	5·06	4·66	8·14	4·54	—·33	—·83	2·01	2·12	—·57	—·45	—·58	—·49	—·44	—·56	13·—	11·60	8·50	6·34	3·35	5·59
Podkarpatská Rus úhrnem	**5·06**	**4·66**	**8·—**	**4·56**	**—·32**	**—·81**	**2·03**	**2·25**	**—·56**	**—·46**	**—·52**	**—·53**	**—·43**	**—·55**	**12·30**	**11·19**	**8·09**	**5·90**	**3·30**	**5·63**
Celá republika úhrnem	**3·05**	**1·98**	**11·96**	**9·48**	**—·30**	**—·73**	**1·73**	**2·59**	**—·57**	**—·53**	**—·61**	**—·70**	**—·44**	**—·56**	**13·68**	**11·87**	**9·19**	**6·38**	**5·05**	**8·52**

[1]) i s Karlovými Vary a Falknovem jakožto městy s méně než 20.000 obyv.

4. Maloobchodní ceny nejdůležitějších životních potřeb ve VELKÉ PRAZE v lednu 1922.

a) Potraviny.

Obce Velké Prahy	Cena v Kč (ve volném obchodě)																				
	Mouka		Brambory	Maso			Salám obyčejný	Husa zabitá	Sádlo syrové	Máslo nepřepuštěné	Margarin	Jiné jedlé tuky	Mléko	Vejce	Cukr	Hrách	Čočka	Zelí		Káva obilní	Pivo obyčejné
	chlebová	k vaření		hovězí	vepřové	skopové												hlávkové	nakládané		
	za 1 kg												za 1 litr	za 1 kus	za 1 kg						za 1 litr
1	2	3	4	5	6	7	8	9	10	11	12	13	14	15	16	17	18	19	20	21	22
Praha	5·40	7·50	1·90	17·—	20·—	14·—	21·—	28·—	22·—	42·—	21·—	21·—	3·90	1·45	7·42	7·—	10·—	3·75	4·40	8·—	3·—
Král. Vinohrady	.	6·30	2·—	14·—	20·—	14·—	20·—	22·—	24·—	48·—	20·—	22·—	4·—	1·50	7·60	.	.	3·60	4·40	7·—	.
Žižkov	3·—	6·70	1·80	15·—	18·—	14·—	22·—	26·50	20·—	40·—	22·—	21·—	3·80	1·40	7·60	7·—	12·80	3·50	4·20	6·—	3·20
Smíchov	5·—	6·50	2·—	16·—	20·—	14·—	.	28·—	20·—	48·—	20·—	21·—	3·80	1·60	7·30	6·50	12·—	4·—	4·60	7·20	3·—
Nusle	.	5·—	1·95	10·—	20·—	16·—	20·—	28·—	18·—	36·—	22·—	22·—	3·80	1·40	7·68	7·—	12·—	3·60	4·20	7·—	3·—
Vršovice	4.—	5·—	2·—	16·—	22·—	12·—	20·—	.	24·—	56·—	19·20	19·20	4·—	1·50	7·60	6·—	8·—	4·—	4·—	7·—	2·60
Karlín	.	5·20	1·95	14·—	20·—	14·—	21·—	29·—	23·—	47·—	20·—	21·—	3·80	1·25	7·64	6·80	12·80	4·—	4·—	7·50	3·—
Košíře	5·60	5·50	1·90	12·—	20·—	16·—	16·—	24·—	20·—	38·—	22·—	22·—	4·—	1·10	7·50	6·80	12·—	.	4·40	7·—	3·20
Břevnov	.	6·50	1·80	12·—	19·50	13·—	20·—	.	21·—	48·—	23·—	23·—	4·—	1·35	7·50	5·50	10·80	3·60	4·—	7·60	3·—
Bubeneč	5·70	7·—	2·—	16·—	22·—	16·—	30·—	30·—	24·—	64·—	28·—	30·—	4·—	1·70	7·60	6·80	12·—	3·20	4·—	7·60	3·—
Michle	.	5·—	1·80	14·—	23·—	14·—	27·—	.	28·—	49·—	24·—	.	4·—	1·20	7·60	5·50	.	.	4·40	7·20	3·—
Vysočany	.	6·50	1·80	17·—	21·—	.	22·—	25·—	27·—	50·—	22·—	22·—	4·—	1·60	7·50	5·50	14·—	.	4·40	8·—	2·60
Dejvice	2·90	5·40	1·95	14·—	20·—	17·—	20·—	27·—	21·—	48·—	22·—	22·—	4·—	1·45	7·45	6·40	12·—	4·—	4·60	7·—	3·—
Hlubočepy	4·20	5·50	2·—	16·—	22·—	18·—	22·—	.	20·—	40·—	20·50	20·50	4·—	1·50	7·50	7·—	.	4·20	4·40	7·40	3·—
St. Strašnice	4·80	6·20	1·80	12·—	20·—	12·—	26·—	.	23·—	48·—	24·—	22·—	.	1·60	7·50	7·—	12·—	3·40	4·40	7·—	3·20
Bráník	.	6·—	2·—	17·—	19·—	17·—	20·—	.	22·—	48·—	20·—	22·—	4·—	1·60	7·59	6·—	12·—	4·—	4·40	7·—	3·20
Radlice	.	6·—	1·80	16·—	24·—	15·—	.	.	19·—	60·—	24·—	24·—	.	1·50	7·46	5·60	.	.	.	8·—	.
Krč	.	5·—	1·80	12·—	20·—	.	20.—	.	24·—	40·—	20·—	20·—	.	1·40	7·40	6·—	.	.	4·40	7·40	.
Hostivař	3·80	5·—	1·80	17·—	20·—	14·—	18·—	22·—	26·—	56·—	22·—	22·—	3·80	1·40	7·50	7·20	8·20	3·—	3·80	8·—	3·20
Bohnice	.	5·—	2·—	17·—	20·—	14·—	18·—	.	20·—	60·—	23·—	.	4·—	1·30	7·30	6·60	.	.	4·80	7·—	.
Troja	4·—	6·—	1·90	15·—	18·—	9·—	20·—	.	20·—	50·—	26·—	.	4·—	1·20	7·40	6·—	12·—	.	4·20	.	3·—
Vokovice	.	5·50	1·80	17·—	22·—	15·—	27·—	.	22·—	64·—	22·—	22·—	4·—	1·40	7·50	6·40	9·60	4·—	4·40	6·80	3·—
Hrdlořezy	.	5·—	2·20	12·—	24·—	16·—	30·—	.	30·—	50·—	30·—	.	3·—	1·60	7·80	5·—	5·—	.	4·40	.	3·—
Liboc	4·50	6·—	2·—	14·—	20·—	14·—	26·—	.	20·—	48·—	24·—	.	4·—	1·20	7·60	6·—	7·—	4·—	4·40	8·—	3·20
Malá Chuchle	.	5·—	1·70	16·—	18·—	.	27·—	.	20·—	40·—	.	24·—	4·—	1·40	7·28	6·50	.	.	4·—	7·—	3·20
Veleslavín	.	6·—	2·—	16·—	20·—	14·—	28·—	.	22·—	64·—	24·—	24·—	4·—	1·30	7·20	8·—	.	3·—	4·40	8·—	3·20
Hodkovičky	5·—	5·—	1·90	14·—	18·—	14·—	16·—	.	22·—	40·—	22·—	22·—	3·—	1·30	7·28	7·—	.	.	4·60	7·—	3·—
Střížkov	.	5·—	1·80	14·—	22·—	16·—	18·—	.	18·—	.	26·—	.	3·60	1·30	7·50	.	.	.	.	8·—	3·60
Velká Praha úhrnem: (28 míst) cena průměrná:	**4·79**	**6·58**	**1·92**	**15·35**	**19·95**	**14·14**	**21·43**	**26·81**	**21·81**	**44·67**	**21·19**	**21·41**	**3·73**	**1·45**	**7.50**	**6·76**	**10·98**	**3·72**	**4·33**	**7.35**	**3·01**

4. Maloobchodní ceny nejdůležitějších životních potřeb ve Velké Praze v lednu 1922.

b) Palivo, petrolej, mýdlo, látky, obuv, klobouky.

Obce Velké Prahy	Cena v Kč (ve volném obchodě)																			
	Palivo, petrolej a mýdlo						Látky								Obuv				Klobouky mužské střední jakosti	
	Uhlí		Dříví paliv. s dovozem																	
	kamenné	hnědé	tvrdé	měkké	Petrolej	Mýdlo jádrové obyčejné	Bavlněná látka šatová	Bavlněná látka rumburská (štruks)	Oxford	Flanel	Kreton	Barchet	Kaliko	Kanafas	mužská č. 40—46 z hověziny	ženská čís. 36—42 z hověziny	chlapecká čís. 36—39 téhož druhu	dětská z hlaz. koniny neb teletiny	vlněný měkký	plstěný měkký
	za 1 q		za 1 m prostor.		za 1 l	za 1 kg	za 1 m								za 1 pár				za 1 kus	
1	2	3	4	5	6	7	8	9	10	11	12	13	14	15	16	17	18	19	20	21
Praha	48·94	28·42	200·—	155·—	5·—	18·—	43·50	62·50	12·40	12·40	18·50	29·—	9·90	12·20	150·—	150·—	95·—	85·—	90·—	140·—
Král. Vinohrady	.	.	.	.	4·20	16·—	.	.	.	.	.	.	.	.	.	.	.	.	.	.
Žižkov	57·—	37·40	.	182·—	4·—	17·60	40·—	60·—	14·—	12·50	16·50	27·—	8·40	15·40	280·—	250·—	130·—	110·—	75·—	125·—
Smíchov	53·—	28·42	135·—	126·—	5·—	17·60	39·—	60·—	11·70	10·20	14·10	18·—	7·80	14·40	170·—	.	140·—	105·—	80·—	140·—
Nusle	55·—	28·51	180·—	162·40	4·—	17·60	50·—	.	12·—	10·—	20·—	24·—	9·60	14·—	176·—	178·—	165·—	80·—	60·—	90·—
Vršovice	44·—	28·—	150·—	134·40	4·—	16·80	36·—	68·—	10·50	13·10	14·90	20·50	10·—	18·70	295·—	285·—	185·—	120·—	80·—	100·—
Karlín	55·—	30·—	135·—	120·—	4·—	18·60	43·—	60·—	17·50	13·10	18·—	23·—	7·40	14·—	170·—	190·—	140·—	80·—	80·—	98·—
Košíře	53·—	31·50	186·—	156·—	4·—	16·80	48·—	.	13·10	16·—	15·—	18·—	13·—	.	180·—	180·—	130·—	120·—	100·—	120·—
Břevnov	53·—	31·80	.	159·60	4·—	17·60	38·—	70·—	20·10	14·—	15·50	19·70	9·90	17·50	.	.	.	100·—	87·50	125·—
Bubeneč	56·—	32·—	180·—	168·—	4·40	17·—	.	.	.	.	.	.	.	.	.	.	.	.	.	.
Michle	.	.	.	140·—	4·—	16·—	.	70·—	14·—	15·50	16·50	23·—	12·—	14·60	280·—	250·—	.	50·—	100·—	.
Vysočany	50·36	21·68	144·—	128·80	4·40	17·50	55·—	62·—	15·10	14·—	14·—	24·—	10·50	.	140·—	120·—	100·—	90·—	.	.
Dejvice	52·—	24·—	130·—	110·—	4·20	17·60	34·—	78·—	14·—	13·—	16·—	19·—	11·—	12·80	190·—	200·—	160·—	100·—	80·—	100·—
Hlubočepy	48·—	26·—	.	.	4·40	16·50	.	.	.	.	.	.	.	.	290·—	280·—	250·—	190·—	.	.
St. Strašnice	.	24·—	140·—	80·—	4·50	16·—	.	.	.	.	.	.	.	.	200·—	150·—	150·—	90·—	.	.
Bráník	.	38·50	.	105·—	4·60	15·50	42·—	.	.	15·30	20·—	21·50	8·40	12·80	260·—	230·—	180·—	90·—	.	.
Radlice	.	.	.	.	4·40	18·—	.	.	.	.	.	.	.	.	.	.	.	.	.	.
Krč	.	.	.	.	4·30	17·60	.	.	.	.	.	.	.	.	.	.	.	.	.	.
Hostivař	.	25·—	150·—	120·—	4·40	.	.	60·—	14·—	14·—	16·—	16·—	11·—	14·—	250·—	220·—	200·—	120·—	100·—	80·—
Bohnice	.	38·—	.	.	4·40	17·—	.	.	.	.	.	.	.	.	.	.	.	.	.	.
Troja	57·—	31·—	.	156·80	4·—	.	.	.	.	.	.	.	.	.	.	.	.	.	.	.
Vokovice	50·—	24·—	.	168·—	4·50	.	45·—	55·—	13·50	15·30	18·70	27·—	15·—	18·20	280·—	280·—	150·—	90·—	.	.
Hrdlořezy	40·—	36·—	.	.	5·—	20·—	.	.	.	.	.	.	.	.	260·—	240·—	180·—	.	.	.
Liboc	46·—	28·—	.	168·—	4·40	16·—	.	.	.	.	.	.	.	.	200·—	180·—	160·—	120·—	.	.
Malá Chuchle	.	31·—	.	.	4·—	16·—	.	.	.	.	.	.	.	.	.	.	.	.	.	.
Veleslavín	.	.	.	156·80	4·20	17·60	.	.	.	.	.	.	.	.	.	.	.	.	.	.
Hodkovičky	.	30·—	.	135·—	4·20	16·—	.	.	.	.	.	.	.	.	.	.	.	.	.	.
Střížkov	.	24·—	.	128·80	4·40	18·—	.	.	.	.	.	.	.	.	.	.	.	.	.	.
Velká Praha úhrne: (28 míst) cena průměrná:	51·02	29·92	178·71	152·35	4·52	17·46	42·—	62·—	12·76	12·35	17·32	25·52	9·46	13·73	189·21	185·28	122·50	94·18	83·85	128·12

5. Maloobchodní ceny nejdůležitějších životních potřeb v ČESKOSLOVENSKÉ REPUBLICE v lednu 1922 podle cenových oblastí.

a) Potraviny.

Oblast cenová	Cena v Kč (ve volném obchodě)																				
	Mouka		Brambory	Maso			Salám obyč.	Husa zabitá	Sádlo syrové	Máslo nepřepuštěné	Margarin	Jiné jedlé tuky	Mléko	Vejce	Cukr	Hrách	Čočka	Zelí		Káva obilní	Pivo obyčejné
	chlebová	k vaření		hovězí	vepřové	skopové												hlávkové	nakládané		
	za 1 kg												za 1 litr	za 1 kus	za 1 kg						za 1 litr
1	2	3	4	5	6	7	8	9	10	11	12	13	14	15	16	17	18	19	20	21	22
A. ČECHY.																					
I. **Velká Praha** (28 míst)	4·79	6·58	1·92	15·35	19·95	14·14	21·43	26·81	21·81	44·67	21·19	21·41	3·73	1·45	7·50	6·76	10·98	3·72	4·33	7·35	3·01
II. **Česká nížina** (širší Polabí): Pardubice	4·50	5·50	1·80	16·—	24·—	14·—	22·—	22·—	28·—	42·—	24·—	24·—	3·60	1·30	7·50	6·50	10·—	3·—	4·50	8·—	2·80
Ostatní místa (59)	4·74	6·18	1·83	15·36	22·88	13·25	20·23	22·18	28·92	42·36	24·50	24·44	3·53	1·39	7·34	6·47	10·94	3·98	4·32	7·98	3·20
III. **Severní Čechy**: Liberec	6·28	6·90	1·85	16·50	24·75	15·32	28·95	31·70	39·60	59·40	25·30	26·25	4·50	1·60	7·40	6·60	7·60	4·30	4·35	9·50	2·80
Jablonec n. N.	5·50	6·—	2·—	22·—	24·—	18·—	28·—	27·—	32·—	56·—	22·—	22·—	4·50	1·50	7·50	7·—	11·—	·	5·—	7·25	3·80
Varnsdorf	5·—	6·—	2·20	16·—	24·—	16·—	24·—	34·—	38·—	52·—	22·—	24·—	4·50	1·40	7·60	6·—	10·—	·	5·—	9·—	4·40
Ostatní místa (31)	5·60	6·81	1·87	17·54	25·10	17·36	25·69	23·36	30·59	60·90	24·09	24·85	4·45	1·51	7·50	6·90	10·74	4·02	4·46	9·41	4·—
IV. **Rudohoří a Podrudohoří**: Aš	5·20	7·—	1·80	18·—	22·—	16·—	28·—	24·—	20·—	42·—	20·—	24·—	3·80	1·50	7·20	7·20	10·—	5·—	4·—	10·—	4·—
Cheb	6·50	7·—	1·80	18·—	24·—	12·—	·	20·—	24·—	40·—	22·—	24·—	3·60	1·50	7·50	6·50	12·50	6·—	4·—	·	3·80
Most	5·—	·	1·80	18·—	24·—	14·—	26·—	24·—	26·—	44·—	19·—	19·—	4·40	1·40	7·50	6·—	8·—	3·50	3·60	8·—	4·—
Teplice-Šanov	5·—	6·75	2·05	18·—	22·—	15·—	18·—	20·—	27·—	52·—	22·—	21·50	4·20	1·50	7·12	8·—	12·—	3·50	4·—	10·—	4·—
Ústí n. L.	4·20	·	1·80	14·—	24·—	·	24·—	·	20·—	56·—	22·—	22·—	4·40	1·30	7·50	6·—	11·—	3·60	4·—	8·—	4·—
Karlovy Vary	5·80	6·—	2·30	15·—	26·—	15·—	·	·	21·50	48·—	24·—	·	3·80	1·50	7·60	8·50	13·—	3·80	4·—	8·—	3·40
Falknov	·	6·25	2·—	16·—	26·—	·	24·—	20·—	22·—	48·—	22·—	23·—	4·20	1·40	7·50	8·50	11·80	4·—	4·—	8·—	4·—
Ostatní místa[1]) (58)	5·20	6·45	2·10	16·84	25·60	14·62	22·75	24·37	27·03	50·41	23·43	23·67	40·5	1·51	7·58	7·01	10·08	3·72	3·93	7·86	3·72
V. **Šumava a kraje přilehlé** (16 míst)	4·76	6·49	1·57	15·61	22·20	12·51	20·89	20·18	27·89	42·49	23·41	23·75	3·14	1·45	7·43	5·61	11·82	2·87	3·50	7·97	3·28
VI. **Záp. Čechy** (Plzeňsko a Kladensko):																					
Plzeň	5·50	7·—	2·—	16·—	18·—	12·—	16·—	24·—	30·—	48·—	23·—	23·—	3·60	1·50	7·60	6·50	13·—	4·—	4·—	8·—	3·60
Ostatní místa (22)	4·85	6·10	1·84	15·84	20·47	13·96	19·91	17·36	23·82	41·61	22·59	22·29	3·38	1·26	7·43	5·73	10·39	3·59	4·24	7·44	3·14
VII. **Jižní Čechy**: České Budějovice	5·25	6·—	1·35	13·—	21·—	11·—	14·—	21·—	31·—	36·—	26·—	22·—	3·10	1·35	7·48	6·50	9·50	2·40	3·10	8·50	3·10
Ostatní místa (14)	4·61	6·78	1·32	15·15	20·26	12·11	20·84	23·04	26·84	36·07	23·41	21·63	2·70	1·27	7·31	5·50	9·42	2·60	3·97	7·08	3·07
VIII. **Českomoravská vysočina** (5 míst)	4·95	6·48	1·26	13·83	20·08	9·99	19·—	·	26·58	32·53	24·68	24·20	2·77	1·06	7·44	5·59	12·—	4·35	3·65	7·42	3·18
IX. **České Sudety** (Krkonoše a hory Orlické) (33 míst)	5·—	6·60	1·80	15·70	24·30	13·50	22·—	21·54	30·50	47·50	23·94	23·85	3·85	1·48	7·51	7·35	11·80	4·34	4·34	7·65	3·38
Čechy úhrnem	**5·02**	**6·52**	**1·84**	**15·93**	**22·32**	**13·92**	**21·58**	**24·60**	**26·55**	**46·39**	**22·87**	**22·97**	**3·75**	**1·45**	**7·47**	**6·62**	**11·22**	**3·82**	**4·17**	**7·88**	**3·36**
B. MORAVA A SLEZSKO.																					
X. **Střední Morava**: Brno	5·50	6·50	2·40	14·—	19·—	9·—	12·—	30·—	26·—	36·—	24·—	26·—	3·20	1·70	7·50	7·—	12·—	3·60	4·80	7·80	3·20
Olomouc	5·25	·	2·20	12·—	20·—	10·—	21·—	27·—	28·—	46·50	27·—	27·—	3·80	1·70	7·40	7·—	12·40	4·50	3·40	8·—	3·60
Prostějov	5·60	6·20	2·—	14·—	20·—	10·—	18·—	30·—	24·—	36·—	26·—	25·—	3·60	1·60	7·40	6·—	12·—	4·—	3·—	10·—	3·40
Přerov	5.—	6·50	2·20	12·—	20·—	9·—	24·—	·	21·—	40·—	24·—	24·—	3·—	1·—	7·—	6·—	10·—	4·—	4·50	7·20	3·20
Znojmo	·	5·70	2·50	13·—	20·—	9·50	16·—	21·50	27·—	32·—	26·—	26·—	2·95	1·25	7·—	7·—	7·50	·	3·80	6·80	3·—
Ostatní místa (18)	5·18	6·39	2·11	12·97	20·—	8·63	17·52	24·82	26·41	42·12	27.07	27·41	3·01	1·54	7·47	5·94	10·21	3·97	4·03	7·80	3·52

XI. **Českomoravská vysočina:**																					
Jihlava	4·50	7·40	1·80	14·—	24·—	12·—	16·—	.	24·—	40·—	22·—	24·—	3·60	1·40	7·68	6·80	12·—	.	5·—	6·80	3·20
Ostatní místa (4)	4·82	7·14	1·45	13·68	20·31	9·41	17·68	16·—	28·62	38·35	24·31	24·27	2·97	1·23	7·50	6·44	11·31	2·92	4·08	7·65	3·11
XII. **Sev. Morava a sev.-záp. část opav. Slezska** (15 míst)	5·58	6·43	1·57	13·37	22·40	10·—	21·05	22·81	30·02	50·—	25·09	24·96	3·11	1·47	7·44	6·51	11·36	4·40	4·51	7·71	3·61
XIII. **Ostatní část Slezska, Hlučínsko a Ostravsko**																					
Opava	5·80	6·90	1·60	14·—	22·—	12·—	30·—	25·—	26·—	40·—	25·—	26·—	4·—	1·20	7·60	6·60	11·—	4·—	5·60	7·60	3·20
Moravská Ostrava	4·70	5·90	2·40	12·—	22·—	12·—	12·—	21·—	28·—	43·—	23·—	22·—	4·60	1·50	7·64	6 —	13·—	4·—	5·60	7·—	3·20
Slezská Ostrava	4·70	5·90	2·40	12·—	22·—	12·—	12·—	21·—	28·—	43·—	23·—	22·—	4·60	1·50	7·64	6·—	13·—	4·—	5·60	7·—	3·20
Vítkovice	5·50	6·—	2·40	12·—	20·—	10·—	20·—	26·—	30·—	44·—	24·—	22·—	4·60	1·50	7·60	6·—	12·—	4·—	5·—	7·—	4·40
Ostatní místa (36)	5·33	6·60	1·87	12·60	20·80	9·84	21·30	23·—	27·65	51·44	23·94	23·19	4·20	1·60	7·42	6·46	10·43	3·84	4·65	7·90	3·61
XIV. **VýchodníMorava** (Moravské Karpaty) (8 míst)	4·89	.	1·74	12·—	20·37	9·99	21·10	20·—	27·51	39·40	21·89	23·42	3·56	1·53	7·37	6·55	10·35	2·44	4·37	7·76	3·43
Morava a Slezsko úhrnem	**5·27**	**6·47**	**2·03**	**13·—**	**20·63**	**9·88**	**18·32**	**25·44**	**27·06**	**43·62**	**24·46**	**24·58**	**3·63**	**1·53**	**7·45**	**6·45**	**11·07**	**2·81**	**4·54**	**7·74**	**3·44**
C. SLOVENSKO.																					
XV. **Dunajská nížina:**																					
Bratislava	4·60	.	2·80	14·—	24·—	12 —	32·—	24·—	22·—	40·—	20·—	22·—	3·40	1·80	7·80	9·—	10·—	2·60	4·20	8·—	4·—
Komárno	4·—	.	1·90	10·—	12·—	7·—	26·—	30·—	24·—	38·—	24·—	24·—	2·60	1·60	7·40	4·—	10·—	2·50	5·—	.	6·—
Ostatní místa (9)	4·19	7·77	1·74	10·80	14·38	8·24	26·05	18·96	28·88	41·23	24·69	26·42	2·53	1·72	7·39	5·97	8·71	3·13	4·53	8·32	4·67
XVI. **Západní Slovensko** (21 míst)	4·49	6·17	1·92	11·33	17·39	8·26	22·52	22·67	29·17	38·59	24·40	28·59	3·25	1·82	7·68	5·70	9·07	3·36	4·02	8·16	4·32
XVII. **Severní Slovensko** (7 míst)	5·23	7·13	1·78	11·38	20·53	9·58	27·27	31·10	31·74	42·34	27·39	27·31	4·57	1·85	7·58	6·52	8·27	5·—	5·03	13·92	3·96
XVIII. **Střední Slovensko** (12 míst)	5·02	6·61	2·04	10·93	18·75	9·03	25·44	22·90	33·69	41·18	32·59	28·39	3·21	1·58	7·45	6·84	9·80	3·24	4·52	8·41	5·27
XIX. **Vých. Slovensko** (župa spišská a gemerská) (16 míst)	5·05	6·73	1·42	9·88	17·73	10·47	26·94	25·51	33·95	45·20	28·04	28·37	3·54	1·59	7·64	6·78	9·04	3·79	4·05	9·26	5·06
XX. **Východní Slovensko** (župa šasarišská, abaujská a zemplínská):																					
Košice	.	8·60	1·65	8·50	18·—	7·—	26·—	28·—	35·—	60·—	32·—	29·—	3·50	1·55	7·60	7·—	7·	3·75	5·—	.	3·80
Ostatní místa (9)	5·33	7·04	1·30	9.41	16·01	8·11	35·15	22·25	30·59	40·57	32·—	30·70	3·28	1·46	7·53	6·45	7·55	3·75	3·—	11·14	4·63
Slovensko úhrnem	**4·70**	**7·—**	**1·90**	**10·97**	**17·98**	**8·92**	**27·10**	**24·92**	**29·81**	**42·40**	**25·89**	**27·08**	**3·26**	**1·68**	**7·59**	**6·69**	**8·97**	**3·17**	**4·78**	**8·84**	**4·58**
D. PODKARPATSKÁ RUS.																					
XXI. **Severní část** (9 míst)	5·61	7·22	1·03	6·88	15·67	5·90	31·71	20·—	39·23	43·39	35·14	32·84	3·53	1·43	7·88	9·56	10·94	2·57	4·50	12·—	5·90
XXII. **Jižní část** (6 míst)	4·77	6·21	1·27	7·82	15·58	7·14	25·10	16·96	34·55	46·84	28·64	26·27	3·39	1·59	7·70	7·—	8·39	2·80	2·78	9·35	5·56
Podkarpatská Rus úhrnem	**5·06**	**6·60**	**1·19**	**7·48**	**11·84**	**6·72**	**27·35**	**17·64**	**35·85**	**45·64**	**30·16**	**29·22**	**3·44**	**1·53**	**7·7**	**7·84**	**9·02**	**2·75**	**3·21**	**9·51**	**5·69**
Celá republika úhrnem	**5·14**	**6·56**	**1·89**	**14·34**	**21·10**	**12·25**	**21·61**	**24·70**	**27·32**	**45·14**	**23·69**	**23·98**	**3·65**	**1·50**	**7·49**	**6·61**	**10·60**	**3·44**	**4·33**	**7·93**	**3·61**

[1]) i s Karlovými Vary a Falknovem jakožto městy s méně než 20.000 obyv.

5. Maloobchodní ceny nejdůležitějších životních potřeb v ČESKOSLOVENSKÉ REPUBLICE v lednu 1922 podle cenových oblastí.

b) Palivo, petrolej, mýdlo, látky, obuv, klobouky.

Oblast cenová	Cena v Kč (ve volném obchodě)																			
	Palivo, petrolej a mýdlo						Látky								Obuv				Klobouky mužské střední jakosti	
	Uhlí		Dříví palivové s dovozem		Petrolej	Mýdlo jádrové obyčejné	Bavlněná látka šatová	Bavlněná látka rumburská (štruks)	Oxford	Flanel	Kreton	Barchet	Kaliko	Kanafas	mužská č. 36—46 z hověz.	ženská č. 36—42 z hověz.	chlapecká čís. 36—39 téhož druhu	dětská z hlaz. koniny neb teletiny	vlněný měkký	plstěný měkký
	kamenné	hnědé	tvrdé	měkké																
	za 1 q		za 1 m prostor.		za 1 l	za 1 kg	za 1 m								za 1 pár				za 1 kus	
1	2	3	4	5	6	7	8	9	10	11	12	13	14	15	16	17	18	19	20	21
A. ČECHY.																				
I. **Velká Praha** (28 míst)	51·02	29·92	178·71	152·35	4·52	17·46	42·—	62·—	12·76	12·35	17·32	25·52	9·46	13·73	189·21	185·28	122·50	94·18	83·85	128·12
II. **Česká nížina** (širší Polabí): Pardubice	68·—	26·—	180·—	160·—	4·50	18·—	38·—	50·—	13·—	12·—	14·—	18·—	9·—	11·70	160·—	150·—	100·—	60·—	70·—	100·—
Ostatní místa (59)	57·73	26·86	123·70	105·45	4·86	17·58	40·32	61·55	14·42	12·73	15·57	20·70	10·42	13·42	193·80	177·40	149·40	92·97	82·92	124·20
III. **Severní Čechy:** Liberec	80·—	44·—	150·—	140·—	5·—	18·—	38·—	48·40	12·—	9·60	13·—	18·—	9·60	16·30	250·—	240·—	150·—	75·—	80·—	120·—
Jablonec n. N.	78·—	45·—	200·—	150·—	5·—	18·—	44·—	60·—	24·50	16·—	18·—	26·—	10·—	15·70	195·—	195·—	150·—	100·—	90·—	100·—
Varnsdorf	60·—	34·—	120·—	100·—	5·—	18·—	33·—	63·—	14·—	14·—	15·70	15·—	14·—	·	240·—	220·—	200·—	160·—	80·—	120·—
Ostatní místa (31)	65·—	32·20	145·48	111·41	5·54	18·89	38·56	60·31	14·25	13·81	15·39	19·79	10·20	14·69	241·82	226·88	171·32	110·34	82·75	111·25
IV. **Rudohoří a Podrudohoří:** Aš	56·—	42·—	120·—	100·—	5·50	14·—	46·—	61·—	14·—	13·10	17·50	21·90	10·—	17·50	160·—	180·—	120·—	75·—	90·—	120·—
Cheb	50·—	23·—	180·—	112·—	5·—	17·—	38·—	·	12·—	12·—	13·50	15·—	10·40	13·10	200·—	280·—	150·—	80·—	70·—	130·—
Most	70·—	·	95·—	92·—	6·—	15·—	34·—	68·—	15·—	12·—	15·—	20·—	7·—	·	260·—	230·—	200·—	80·—	70·—	130·—
Teplice-Šanov	·	21·32	110·—	90·—	5·25	17·60	35·—	65·—	15·—	11·—	15·70	20·—	9·—	14·—	150·—	140·—	115·—	55·—	90·—	135·—
Ústí n. L.	·	18·50	·	·	5·—	17·60	48·—	70·	14·—	14·—	15·70	21·90	8·70	15·—	190·—	170·—	150·—	100·—	85·—	120·—
Karlovy Vary	·	23·—	140·—	120·—	5·—	·	·	·	·	·	·	·	·	·	·	·	·	·	·	·
Falknov	·	10·82	64·—	56·—	4·80	19·20	39·—	67·—	14·—	15·90	18·70	18·70	9·60	11·70	200·—	180·—	150·—	80·—	85·—	85·—
Ostatní místa[1]) (58)	52·—	18·10	102·—	75·63	5·38	18·32	39·01	61·04	14·80	13·54	15·68	19·91	9·65	14·12	220·32	202·62	165·—	105·—	84·26	117·25
V. **Šumava a kraje přilehlé** (16 míst)	51·08	29·02	80·90	68·37	4·97	17·86	36·94	54·52	15·58	13·20	14·70	19·30	9·94	13·28	229·90	219·52	160·90	89·82	76·75	107·35
VI. **Záp. Čechy** (Plzeňsko a Kladensko):																				
Plzeň	49·50	23·50	130·—	110·—	4·40	18·—	32·—	53·—	11·—	10·—	14·—	18·—	6·50	10·50	220·—	210·—	140·—	95·—	78·—	100·—
Ostatní místa (22)	45·19	25·—	78·51	68·15	4·64	17·10	37·31	59·39	14·86	12·05	14·88	20·55	9·94	13·35	189·75	175·10	145·30	90·95	78·46	115·10
VII. **Jižní Čechy:** České Budějovice	43·—	32·—	95·—	84·50	5·—	16·—	30·—	55·—	12·—	10·—	14·—	16·—	8·—	11·20	225·—	225·—	122·50	82·50	82·50	107·50
Ostatní místa (14)	45·50	32·06	89·72	73·51	5·03	17·52	35·28	54·97	14·71	13·26	15·77	22·48	10·46	13·41	229·70	215·79	161·10	102·38	75·70	111·28
VIII. **Českomoravská vysočina** (5 míst)	62·48	31·11	99·96	77·39	4·48	17·43	31·01	56·44	14·05	12·73	14·69	19·51	9·20	14·27	208·—	205·—	140·70	90·01	83·65	116·51
IX. **České Sudety** (Krkonoše a hory Orlické) (33 míst)	65·37	32·52	124·40	99·37	4·93	18·32	38·17	60·24	13·55	12·84	15·33	19·60	9·52	13·71	210·30	196·20	161·90	99·98	85·16	119·18
Čechy úhrnem	**54·77**	**28·06**	**133·60**	**110·60**	**4·89**	**17·71**	**39·15**	**60·16**	**13·89**	**12·65**	**15·76**	**21·19**	**9·62**	**13·68**	**206·30**	**196·50**	**147·10**	**95·67**	**82·27**	**115·41**
B. MORAVA A SLEZSKO.																				
X. **Střední Morava:** Brno	66·50	48·—	180·—	144·—	5·—	18·—	45·—	68·—	14·90	17·—	15·30	22·—	9·20	14·90	190·—	220·—	120·—	80·—	75·—	125·—
Olomouc	65·50	37·—	190·—	130·—	4·40	17·—	34·—	52·—	16·—	16·—	16·—	20·—	12·60	14·40	169·—	140·—	120·—	90·—	75·—	100·—
Prostějov	52·—	28·—	100·—	70·—	6·—	18·—	39·—	52·—	15·70	13·10	14·—	21·—	8·50	13·—	260·—	260·—	180·—	100·—	90·—	120·—
Přerov	61·—	26·—	96·—	78·40	5·80	19·20	39·—	68·—	10·—	10·—	12·—	14·—	8·—	10·—	159·50	159·50	124·50	109·—	115·—	140·—
Znojmo	62·—	38·—	120·—	90·—	4·40	17·50	40·—	55·—	10·—	14·40	18·40	13·—	9·30	11·70	120·—	100·—	90·—	75·—	85·—	·
Ostatní místa (18)	62·92	33·65	112·26	93·04	4·47	17·97	39·02	55·38	13·72	13·27	14·35	18·11	10·26	13·42	196·61	169·50	131·—	81·68	83·65	121·95

XI. Českomoravská vysočina:																				
Jihlava	78·—	34·—	100·—	90·—	4·—	17·—	32·—	.	12·60	12·60	17·—	22·—	14·—	13·10	200·—	175·—	135·—	98·—	85·—	95·—
Ostatní místa (4)	60·75	38·74	89·42	80·75	4·43	16·54	37·09	54·17	13·86	13·36	14·04	16·98	11·20	13·51	199·75	195·61	143·—	83·02	84·07	119·40
XII. Sev. Morava a sev.-záp. část opav. Slezska (15 míst)	63·14	38·51	78·65	67·38	4·89	18·53	36·21	58·94	13·92	13·12	15·93	18·78	9·77	14·07	225·41	201·—	161·51	106·80	81.57	107·72
XIII. Ostatní část Slezska, Hlučínsko a Ostravsko:																				
Opava	57·80	35·—	110·—	90·—	4·—	18·—	35·—	75·—	15·70	13·—	15·70	22·—	9·—	10·50	210·—	211·50	160·—	120·—	80·—	120·—
Moravská Ostrava	46·—	.	100·—	90·—	5·—	18·—	35·—	67·—	14·—	13·10	13·10	13·10	7·90	14·—	99·—	129·—	129·—	69·—	50·—	115·—
Slezská Ostrava	46·—	.	100·—	90·—	5·—	18·—	35·—	67·—	14·—	13·10	13·10	13·10	7·98	14·—	99·—	129·—	129·—	69·—	50·—	115·—
Vítkovice	44·—	.	110·—	95·—	5·—	17·—	34·—	60·—	14·40	13·50	13·10	13·10	8·70	11·20	210·—	200·—	130·—	90·—	80·—	158·—
Ostatní místa (36)	49·11	31·95	103·62	85·50	4·79	17·62	37·23	57·91	14·—	14.23	14·50	18·70	9·94	13·22	192·56	177·—	139·10	98·65	77·26	123·70
XIV. Východní Morava (Moravské Karpaty) (8 míst)	55·52	32·01	99·45	85·40	4·16	17·14	33·08	55·20	13·61	14·09	14·89	15·91	11·05	13·39	187·80	176·20	148·10	108·—	76·52	107·25
Morava a Slezsko úhrnem	**57·61**	**37·33**	**119·60**	**96·27**	**4·74**	**17·68**	**38·72**	**60·13**	**13·94**	**14·10**	**14·70**	**18·33**	**9·82**	**13·36**	**187·51**	**181·78**	**135·61**	**93·05**	**78·36**	**125·40**
C. SLOVENSKO.																				
XV. Dunajská nížina:																				
Bratislava	70·—	45·—	.	.	4·80	18·—	26·—	.	12·60	16·—	14·—	14·—	12·60	13·50	160·—	160·—	150·—	150·—	160·—	180·—
Komárno	65·—	56·—	90·—	.	4·—	17·—	45·—	58·—	14·—	11·—	14·—	14·40	14·40	14·40	220·—	210·—	.	90·—	80·—	80·—
Ostatní místa (9)	72·80	60·10	113·51	84·65	4·48	17·39	36·33	62·31	14·09	15·35	14·47	16·53	12·42	13·18	176·93	168·35	133·85	110·22	71·14	111·50
XVI. Západní Slovensko (21 míst)	68·34	47·71	98·50	67·99	4·58	17·76	39·39	61·49	13·50	13·32	14·19	17·81	11·76	13·93	185·05	177·12	139·80	90·75	85·98	120·46
XVII. Severní Slovensko (7 míst)	58·70	40·—	105·40	74·10	5·85	15·18	34·09	59·27	13·34	12·22	14·45	16·55	9·38	13·20	160·95	155·38	121·88	85·45	107·20	146·71
XVIII. Střední Slovensko (12 míst)	75·35	70·—	88·23	77·35	4·97	17·84	37·35	59·72	14·74	15·73	15·60	18·99	12·20	13·43	214·30	208·81	143·51	90·40	92·42	152·30
XIX. Vých. Slovensko (župa spišská a gemerská) (16 míst)	70.14	62·—	92·28	68·81	4·65	17·02	39·13	57·45	15·19	14·83	15·26	18·92	11·93	14·21	198·19	179·20	134·51	80·03	78·18	112·96
XX. Východní Slovensko (župa šarišská, abaujská a zemplínská):																				
Košice	70·—	.	125·—	80·—	.	.	40·—	70·—	14·40	15·—	15·60	19·40	11·70	14·40	175·—	160·—	160·—	100·—	87·50	127·50
Ostatní místa (9)	71·60	70·—	106·41	81·90	4·14	16·12	36·17	61·65	13·62	14·20	14·38	15·71	11·91	13·23	183·40	168·70	151·70	70·47	75·92	116·38
Slovensko úhrnem	**69·83**	**51·31**	**101·64**	**75·71**	**4·67**	**17·38**	**36·21**	**61·63**	**13·93**	**15·44**	**14·66**	**17·13**	**12·16**	**13·70**	**185·63**	**176·72**	**142·50**	**99·88**	**95·37**	**131·—**
D. PODKARPATSKÁ RUS.																				
XXI. Severní část (9 míst)	.	.	72·32	63·74	5·49	17·28	36·—	69·21	15·64	15·81	15·19	18·38	12·40	14·09	207·90	195·90	134·28	103·28	77·40	158·75
XXII. Jižní část (6 míst)	90·—	.	100·06	94·24	4·94	16·55	46·29	69·—	16·03	17·29	16·91	20·96	13·—	14·92	186·72	177·11	108·40	68·38	81·62	127·96
Podkarpatská Rus úhrnem	**90·—**	.	**91·35**	**82·30**	**5·13**	**16·74**	**45·06**	**69·80**	**15·98**	**16·92**	**16·61**	**20·31**	**12·84**	**14·66**	**193·10**	**182·30**	**115·54**	**75·05**	**80·75**	**137·32**
Celá republika úhrnem	**57·96**	**31·67**	**124·33**	**97·82**	**4·83**	**17·63**	**38·73**	**60·47**	**13·94**	**13·49**	**15·34**	**19·85**	**9·84**	**13·62**	**198·62**	**189·50**	**143·—**	**95·32**	**83·30**	**120·40**

[1]) i s Karlovými Vary a Falknovem jakožto městy s méně než 20.000 obyv.

6. Indexy maloobchodních cen nejdůležitějších životních potřeb podle druhů zboží a zemí za leden a únor 1922.

Červenec 1914 = 100.

Pořad. čís.	Druh zboží	Čechy				v tom Velká Praha				Morava a Slezsko			
		Prosinec 1921		Leden	Únor	Prosinec 1921		Leden	Únor	Prosinec 1921		Leden	Únor
		a	b	1922		a	b	1922		a	b	1922	
	I. Potraviny, palivo, petrolej a mýdlo:												
1.	Mouka chlebová	679 (2025)	679 (2025)	— 1793	— 1579	655 (1972)	655 (1972)	— 1652	— 1234	594 (1816)	594 (1816)	— 1647	— 1450
2.	„ bílá k vaření nebo pečení	1190 (1805)	1190 (1805)	— 1552	— 1331	1190 (1874)	1190 (1874)	— 1567	— 1298	1190 (1771)	1190 (1771)	— 1540	— 1267
3.	Brambory	1850	1850	1840	1880	1727	1727	1745	1773	1827	1827	1845	1845
4.	Maso hovězí	956	956	948	982	936	936	925	1001	734	734	747	806
5.	„ vepřové	1246	1246	1175	1127	1190	1190	1067	1055	1120	1120	1074	1070
6.	„ skopové	960	960	987	1019	1004	1004	1040	1070	678	678	668	734
7.	Salám obyčejný	1099	1099	1084	1057	985	985	988	950	1019	1019	1059	1029
8.	Husa zabitá	1337	—	—	—	1219	—	—	—	1393	—	—	—
9.	Vepřové sádlo syrové	1726	1726	1405	1298	1727	1727	1205	1138	1660	1660	1360	1273
10.	Máslo nepřepuštěné	2113	2113	1675	1590	2189	2189	1738	1580	1899	1899	1520	1474
11.	Margarin	1722	1722	1403	1314	1595	1595	1246	1175	1730	1730	1422	1347
12.	Jiné jedlé tuky (ceres, kunerol atd.)	1952	—	—	—	1833	—	—	—	1998	—	—	—
13.	Mléko	1704	1704	1630	1613	1512	1512	1435	1500	1639	1639	1578	1522
14.	Vejce	2386	2386	2071	2700	2087	2087	1812	2875	2457	2457	2186	2586
15.	Cukr	908	908	900	901	938	938	926	922	881	881	876	884
16.	Hrách	1850	2036	2064	2048	2006	2083	2199	2209	1741	1814	1765	1733
17.	Čočka	2222				2160				1888			
18.	Zelí hlávkové	1942	1971	1998	2057	1504	1968	1947	1993	2746	2391	2112	2773
19.	„ nakládané	2000				2433				2036			
20.	Káva obilní	1246	1246	1142	1088	1428	1428	1361	1298	1105	1105	1032	1027
21.	Pivo obyčejné	955	955	1018	1030	852	852	912	921	879	879	882	885
22.	Uhlí kamenné	1864	1864	1826	1916	1670	1670	1712	1756	2066	2066	2065	2088
23.	„ hnědé	1514	1514	1485	1495	1457	1457	1445	1484	1831	1831	1761	1803
24.	Dříví tvrdé s dovozem	981	981	1015	1027	1216	1216	1205	1233	1038	1038	1054	1010
25.	„ měkké „	989	989	1057	1077	1054	1054	1219	1227	1071	1071	1083	1073
26.	Petrolej	1359	1359	1322	1319	1276	1276	1222	1054	1506	1506	1394	1341
27.	Mýdlo jádrové obyčejné	2443	2443	2393	2173	2199	2199	2210	2137	2467	2467	2422	2306
	Indexové číslo skupiny I.	**1518** (1591)	**1465** (1551)	— 1430	— 1462	**1483** (1557)	**1432** (1519)	— 1425	— 1430	**1526** (1592)	**1461** (1539)	— 1378	— 1449
	II. Látky, obuv, klobouky:												
	a) *Látky:*												
28.	Bavlněné látky šatové	2449		2330	2239	3691		3500	3461	2212		2104	1990
29.	Bavlněná látka rumburská (štruks)	2527		2406	2340	3263		3039	2987	2186		2102	2009
30.	Oxford	2467		2277	2166	2669		2163	2168	2904		2733	2563
31.	Flanel	2631		2343	2248	2982		2470	2384	2962		2712	2510
32.	Kreton	2502		2502	2343	2456		2510	2380	2764		2625	2470
33.	Barchet	3077		2752	2599	4004		3449	3295	3019		2956	2663
34.	Kaliko	2472		2091	1943	2602		2102	2102	2795		2584	2329
35.	Kanafas	2520		2243	2038	2905		2409	2247	2849		2620	2453
	b) *Obuv:*												
36.	mužská čís. 40—46 z hověziny, rámově šitá (strojně neb ručně)	1580		1494	1439	1430		1302	1284	1388		1243	1203
37.	ženská čís. 36—42 téhož druhu	1679		1597	1533	1378		1347	1287	1710		1543	1487
38.	chlapecká čís. 36—39 z mastné hladké hověziny (kolíčkovaná)	1696		1602	1570	1397		1231	1192	1414		1320	1247
39.	dětská z hlazené koniny neb teletiny černé barvy (kolíčkovaná)	1585		1488	1506	1089		1218	1177	1447		1309	1190
	c) *Klobouky mužské:*												
40.	vlněný měkký (střední jakost)	1630		1526	1548	1716		1564	1594	1558		1507	1448
41.	plstěný měkký (střední jakost)	1344		1245	1347	1176		1111	1168	1468		1455	1377
	Indexové číslo skupiny II.	2154		1992	1918	2340		2101	2052	2191		2058	1926

a) Podle zrevidovaného základu 1914 a dosavadního způsobu výpočtu (viz text).
b) Podle zrevidovaného základu 1914 a nového způsobu výpočtu (viz text).

6. Indexy maloobchodních cen nejdůležitějších životních potřeb podle druhů zboží a zemí za leden a únor 1922.

Červenec 1914 = 100. (Dokončení.)

Pořad. čís.	Druh zboží	Slovensko				Podkarpatská Rus				Celá republika			
		Prosinec 1921		Leden	Únor	Prosinec 1921		Leden	Únor	Prosinec 1921		Leden	Únor
		a	b	1922		a	b	1922		a	b	1922	
	I. Potraviny, palivo, petrolej a mýdlo:												
1.	Mouka chlebová	633 (1767)	633 (1767)	— 1567	— 1400	613 (1864)	613 (1864)	— 1632	— 1371	633 (1887)	633 (1887)	— 1713	— 1480
2.	Mouka bílá k vaření nebo pečení	1219 (1741)	1219 (1741)	— 1707	— 1280	1429 (2131)	1429 (1735)	— 1886	— 1703	1190 (1781)	1190 (1781)	— 1562	— 1307
3.	Brambory	2056	2056	2111	2156	2775	2775	2975	2400	1870	1870	1890	1900
4.	Maso hovězí	702	702	708	744	584	584	645	620	859	859	859	896
5.	„ vepřové	1054	1054	1077	1031	1028	1028	864	1102	1188	1188	1134	1098
6.	„ skopové	769	769	750	786	728	728	679	737	868	868	881	924
7.	Salám obyčejný	1531	1531	1531	1340	1405	1405	1470	1342	1132	1132	1137	1092
8.	Husa zabitá	1583	—	—	—	1646	—	—	—	1381	—	—	—
9.	Vepřové sádlo syrové	1928	1928	1723	1518	2067	2067	2328	2061	1745	1745	1543	1335
10.	Máslo nepřepuštěné	2039	2039	1893	1860	1996	1996	2184	1872	2053	2053	1672	1599
11.	Margarin	2299	2299	1947	1708	2834	2834	2646	2369	1779	1779	1462	1362
12.	Jiné jedlé tuky (ceres, kunerol atd.)	2249	—	—	—	2425	—	—	—	1999	—	—	—
13.	Mléko	1805	1805	1716	1689	2262	2262	2150	1975	1657	1657	1587	1556
14.	Vejce	3083	3083	2800	2900	4175	4175	3825	3700	2429	2429	2143	2629
15.	Cukr	857	857	853	851	856	856	862	868	887	887	881	884
16.	Hrách	1897	1898	1720	1736	2217	2033	1915	1774	1843	1961	1912	1912
17.	Čočka	1900				1849				2079			
18.	Zelí hlávkové	1718	1919	2127	2371	1405	1299	1260	1592	2082	2055	2042	2252
19.	„ nakládané	2120				1193				2029			
20.	Káva obilní	990	990	1005	978	1270	1270	1132	1265	1171	1171	1090	1055
21.	Pivo obyčejné	970	970	974	985	922	922	1161	1024	953	953	1003	1006
22.	Uhlí kamenné	2040	2040	1978	2011	1383	1383	1779	1581	1921	1921	1900	1955
23.	„ hnědé	2288	2288	2270	2193	1383	1383	1502	1502	1631	1631	1599	1605
24.	Dříví tvrdé s dovozem	1241	1241	1160	1249	1314	1314	1142	1275	1026	1026	1040	1047
25.	„ měkké „	1451	1451	1256	1405	2026	2026	1804	1914	1048	1048	1032	1099
26.	Petrolej	1482	1482	1415	1364	1797	1797	1603	1528	1406	1406	1342	1325
27.	Mýdlo jádrové obyčejné	2644	2644	2556	2353	2244	2244	2067	2020	2473	2473	2415	2293
	Indexové číslo skupiny I.	**1650 (1711)**	**1604 (1676)**	**— 1602**	**— 1561**	**1697 (1770)**	**1671 (1755)**	**— 1718**	**— 1635**	**1531 (1599)**	**1475 (1556)**	**— 1444**	**— 1461**
	II. Látky, obuv, klobouky:												
	a) *Látky:*												
28.	Bavlněné látky šatové	2008		1968	2020	2011		2220	1848	2344		2239	2156
29.	Bavlněná látka rumburská (štruks)	2072		2308	2087	3101		3102	2839	2398		2335	2239
30.	Oxford	2739		2580	2483	2882		2854	2516	2626		2446	2323
31.	Flanel	2720		2757	2434	3539		3678	2978	2772		2545	2391
32.	Kreton	2521		2365	2290	3069		3194	2762	2571		2515	2366
33.	Barchet	3387		3059	2927	3830		3832	3389	3101		2836	2649
34.	Kaliko	2846		2644	2417	3030		2986	2372	2593		2236	2095
35.	Kanafas	2942		2740	2702	2824		2665	2409	2687		2432	2255
	b) *Obuv:*												
36.	mužská čís. 40—46 z hověziny, rámově šitá (strojně neb ručně)	1736		1627	1608	1639		1570	1429	1557		1452	1401
37.	ženská čís. 36—42 téhož druhu	1824		1732	1632	1516		1629	1442	1705		1600	1532
38.	chlapecká čís. 36—39 z mastné hladké hověziny (kolíčkovaná)	1947		1822	1691	1667		1428	1468	1655		1556	1508
39.	dětská z hlazené koniny neb teletiny černé barvy (kolíčkovaná)	2060		1951	1830	1402		1272	1342	1603		1494	1459
	c) *Klobouky mužské:*												
40.	vlněný měkký (střední jakost)	2432		2503	2357	2311		2447	2277	1714		1649	1624
41.	plstěný měkký (střední jakost)	2193		2180	2100	2320		2439	2227	1481		1413	1451
	Indexové číslo skupiny II.	**2387**		**2302**	**2184**	**2510**		**2522**	**2235**	**2200**		**2053**	**1960**

a) b) viz poznámku na straně 18.

7. Skupinové indexy maloobchodních cen nejdůležitějších životních potřeb podle cenových oblastí za leden a únor 1922
Červenec 1914 = 100.

Oblast cenová — I. = index skupiny I. II. = „ „ II.		Prosinec 1921 a	Prosinec 1921 b	Leden 1922	Únor 1922
A. ČECHY.					
1. **Velká Praha**	I.	1483	1432	—	—
		(1557)	(1519)	1425	1430
	II.	2340	2340	2101	2052
2. **Česká nížina** (širší Polabí):					
Pardubice	I.	1579	1515	—	—
		(1645)	(1593)	1529	1525
	II.	2038	2038	1712	1632
Ostatní místa	I.	1623	1545	—	—
		(1689)	(1623)	1509	1508
	II.	1978	1978	1930	1819
3. **Severní Čechy:**					
Liberec	I.	1397	1371	—	—
		(1473)	(1460)	1476	1384
	II.	2563	2563	2033	1938
Jablonec nad Nisou	I.	1637	1552	—	—
		(1716)	(1645)	1503	1537
	II.	2943	2943	2556	2530
Varnsdorf	I.	1741	1676	—	—
		(1844)	(1795)	1638	1654
	II.	2509	2509	2298	2129
Ostatní místa	I.	1574	1523	—	—
		(1653)	(1616)	1571	1529
	II.	2129	2129	2043	2053
4. **Rudohoří a Podrudohoří:**					
Aš	I.	1613	1532	—	—
		(1695)	(1628)	1542	1489
	II.	2583	2583	2542	2341
Cheb	I.	1476	1382	—	—
		(1535)	(1451)	1498	1284
	II.	.	.	1935	1782
Most	I.	1482	1465	—	—
		(1556)	(1551)	1477	1472
	II.	2098	2098	2085	1979
Teplice-Šanov	I.	1572	1515	—	—
		(1647)	(1604)	1524	1503
	II.	2454	2454	2370	2142
Ústí	I.	.	.	—	—
		.	.	1403	1433
	II.	.	.	2416	2260
Karlovy Vary	I.	.	.	—	—
		.	.	1331	1295
	II.	.	.	.	.
Falknov	I.	.	.	—	—
		.	.	1550	1545
	II.	.	.	2120	1948
Ostatní místa[1])	I.	1564	1501	—	—
		(1638)	(1588)	1488	1482
	II.	2217	2217	2081	1993
5. **Šumava a kraje přilehlé**	I.	1435	1434	—	—
		(1511)	(1524)	1420	1382
	II.	2219	2219	1981	1905
6. **Západní Čechy** (Plzeňsko a Kladensko):					
Plzeň	I.	1465	1356	—	—
		(1523)	(1424)	1440	1329
	II.	1906	1906	1852	1753
Ostatní místa	I.	1587	1528	—	—
		(1662)	(1615)	1492	1461
	II.	2188	2188	1985	1952
7. **Jižní Čechy:**					
České Budějovice	I.	1525	1460	—	—
		(1597)	(1571)	1401	1432
	II.	1875	1875	1582	1560
Ostatní místa	I.	1455	1384	—	—
		(1518)	(1459)	1391	1388
	II.	2170	2170	2005	1844
8. **Českomoravská vysočina**	I.	1480	1417	—	—
		(1525)	(1470)	1284	1322
	II.	2090	2090	1963	1893
9. **České Sudety** (hl. Krkonoše a Orlické hory)	I.	1626	1567	—	—
		(1710)	(1666)	1571	1542
	II.	2217	2217	2048	1944
B. MORAVA A SLEZSKO.					
10. **Střední Morava** (hl. Moravská nížina):					
Brno	I.	1473	1391	—	—
		(1538)	(1467)	1379	1412
	II.	2433	2433	2379	2095
Olomouc	I.	1449	1411	—	—
		(1518)	(1491)	1511	1551
	II.	1819	1819	1738	1501

[1]) s Karlovými Vary a Falknovem jakožto městy s méně než 20.000 obyv.
a) b) viz poznámku na str. 18.

7. Skupinové indexy maloobchodních cen nejdůležitějších životních potřeb podle cenových oblastí za leden a únor 1922.
Červenec 1914 = 100. (Dokončení.)

Oblast cenová — I. = index skupiny I. II. = „ „ II.		Prosinec 1921 a	Prosinec 1921 b	Leden 1922	Únor 1922
Prostějov	I.	1770	1643	—	—
	II.	(1862)	(1752)	1654	1530
		2107	2107	1852	1540
Přerov	I.	.	.	—	—
	II.	.	.	1479	1484
		.	.	2038	1991
Znojmo	I.	1430	1375	—	—
	II.	(1502)	(1458)	1365	1303
		2101	2101	2224	2067
Ostatní místa	I.	1595	1514	—	—
	II.	(1676)	(1610)	1523	1509
		2086	2086	1961	1859
11. **Českomor. vysočina:** Jihlava	I.	1578	1527	—	—
	II.	(1692)	(1660)	1507	1494
		2199	2199	2033	2005
Ostatní místa	I.	1584	1527	—	—
	II.	(1658)	(1615)	1518	1506
		2112	2112	2009	1961
12. **Sev. Morava a sev.-záp. část Opav. Slezska** (Mor.-slezské Sudety)	I.	1595	1537	—	—
	II.	(1672)	(1628)	1602	1549
		2171	2171	2056	1962
13. **Ostatní část Slezska, Hlučínsko a Ostravsko:** Opava	I.	1559	1516	—	—
	II.	(1614)	(1580)	1478	1484
		2890	2890	2630	2577
Mor. Ostrava	I.	1552	1480	—	—
	II.	(1602)	(1539)	1421	1378
		2484	2484	2045	2042
Slezská Ostrava	I.	1520	1443	—	—
	II.	(1570)	(1501)	1421	1409
		.	.	2045	2058
Vítkovice	I.	1631	1572	—	—
	II.	(1681)	(1631)	1535	1565
		2334	2334	2205	2253
Ostatní místa	I.	1667	1637	—	—
	II.	(1739)	(1721)	1535	1499
		2271	2271	2133	2044
14. **Vých. Morava** (Moravské Karpaty)	I.	1539	1498	—	—
	II.	(1598)	(1565)	1407	1446
		2451	2451	2311	2123
C. SLOVENSKO.					
15. **Dunajská nížina:** Bratislava	I.	1873	1840	—	—
	II.	(1943)	(1922)	1811	1821
		2963	2963	2771	2830
Komárno	I.	1905	1844	—	—
	II.	(1969)	(1919)	1638	.
		2089	2089	2134	.
Ostatní místa	I.	1838	1744	—	—
	II.	(1891)	(1806)	1677	1610
		2102	2102	2112	1913
16. **Západní Slovensko**	I.	1684	1618	—	—
	II.	(1764)	(1710)	1587	1576
		2376	2376	2119	2111
17. **Severní Slovensko**	I.	1600	1519	—	—
	II.	(1671)	(1603)	1622	1545
		2358	2358	2078	1932
18. **Střední Slovensko**	I.	1571	1535	—	—
	II	(1627)	(1601)	1599	1490
		2391	2391	2360	2248
19. **Vých. Slovensko** (župa spišská a gemerská)	I.	1515	1447	—	—
	II.	(1574)	(1517)	1565	1390
		2168	2168	2151	1981
20. **Vých. Slovensko** (župa šarišská, abaujská a zemplínská): Košice	I.	.	.	—	—
	II.	.	.	1543	1447
		.	.	2217	2037
Ostatní místa	I.	1517	1486	—	—
	II.	(1583)	(1564)	1550	1565
		2720	2720	2389	2174
D. PODKARPATSKÁ RUS.					
21. **Severní část**	I.	1574	1532	—	—
	II.	(1668)	(1643)	1704	1533
		2443	2443	2531	2097
22. **Jižní část**	I.	1681	1658	—	—
	II.	(1755)	(1738)	1711	1638
		2497	2497	2505	2291

a) b) viz poznámku na straně 18.

8. Maloobchodní ceny a indexy nejdůležitějších životních potřeb ve vnitřní Praze (I.-VIII.), v Brně, Plzni a Liberci za rok 1921, leden a únor 1922.

Pořad. číslo	Druh zboží	Jednotka míry	Ceny v Kč								
			v Praze			v Brně*)			v Plzni		
			roční průměr 1921	leden 1922	únor 1922	roční průměr 1921	leden 1922	únor 1922	roční průměr 1921	leden 1922	únor 1922
	I. Potraviny, palivo, petrolej a mýdlo:										
1.	Mouka chlebová	1 kg	1·30 (5·06)	— 5·40	— 3·60	1·30 (6·88)	— 5·50	— 5·—	1·30 (5·50)	— 5·—	— 4·40
2.	Mouka bílá k vaření nebo pečení	„	3·— (8·26)	— 7·50	— 5·40	3·— (8·75)	— 6·50	— 5·—	3·01 (9·23)	— 6·—	— 5·60
3.	Brambory	„	1·76	1·90	1·90	1·82	2·40	2·40	2·09	2·—	2·—
4.	Maso hovězí	„	18·11	17·—	17·—	15·48	13·—	14·—	16·17	15·—	16·—
5.	„ vepřové	„	22·72	21·—	20·—	20·19	19·—	20·—	22·17	19·—	20·—
6.	„ skopové	„	17·33	14·—	14·—	10·75	9·—	10·—	15·17	13·—	16·—
7.	Salám obyčejný	„	22·83	21·—	21·—	15·92	12·—	12·—	20·75	16·—	14·—
8.	Husa zabitá	„	27·75	28·—	30·—	28·17	30·—	30·—	21·44	27·—	28·—
9.	Vepřové sádlo syrové	„	36·28	24·—	21·—	31·48	25·—	24·—	41·07	28·—	24·—
10.	Máslo nepřepuštěné	„	46·68	45·—	40·—	45·87	36·—	40·—	49·64	42·—	38·—
11.	Margarin	„	27·75	22·—	20·—	29·42	24·—	25·—	25·33	22·—	20·—
12.	Jiné jedlé tuky (ceres, kunerol atd.)	„	27·92	23·—	20·—	29·73	26·—	25·—	25·75	21·50	18·—
13.	Mléko	1 l	3·76	3·90	3·90	3·03	3·20	3·20	3·24	3·40	3·40
14.	Vejce	1 kus	1·26	1·45	2·05	1·21	1·70	2·20	1·19	1·50	1·60
15.	Cukr	1 kg	8·26	7·42	7·42	7·94	7·50	7·70	8·05	7·50	7·60
16.	Hrách	„	5·92	7·—	6·20	6·21	8·—	7·—	5·19	6·—	5·60
17.	Čočka	„	8·66	10·—	12·—	9·—	12·—	12·—	9·42	11·25	9·50
18.	Zelí hlávkové	„	4·44	3·75	3·60	2·73	3·80	5·—	2·41	4·—	4·—
19.	„ nakládané	„	2·12	4.40	4·40	2·32	4·50	5·—	2·20	4·—	4·—
20.	Káva obilní	„	7·67	8·—	7·—	8·—	8·—	8·—	7·66	7·75	6·—
21.	Pivo obyčejné	1 l	2·64	3·—	3·—	2·89	3·20	3·20	2·92	3·60	3·60
22.	Uhlí kamenné	1 q	49·55	48·94	48·94	68·62	66·50	66·—	50·30	49·50	49·50
23.	„ hnědé	„	24·44	28·42	28·42	46·62	48·—	48·—	25·85	23·50	23·50
24.	Dříví tvrdé s dovozem	1 m prost.	232·50	200·—	200·—	166.67	180·—	180·—	132·33	130·—	130·—
25.	„ měkké „	„	171·—	155·—	155·—	139·33	144·—	144·—	108 12	110·—	110·—
26.	Petrolej	1 l	6·08	5·—	4·—	7·17	5·—	4·20	6·78	4·45	4·—
27.	Mýdlo jádrové obyčejné	1 kg	20·71	18·—	18·—	19·17	18·—	17·—	20·08	18·—	16·—
	II. Látky, obuv, klobouky:										
	a) *Látky:* [1])										
28.	Bavlněná látka šatová	1 m	39·62	43·50	43·—	53·50	45·—	41·—	36·31	25·—	24·—
29.	Bavlněná látka rumburská (štruks)	„	72·91	62·50	62·50	73·16	68·—	65·—	67·17	52·75	46·—
30.	Oxford	„	16·21	13·50	13·50	19·33	17·—	16·—	15·92	11·50	12·—
31.	Flanel	„	16·92	13·50	13·50	19·50	17·—	15·—	15·17	10·50	12·—
32.	Kreton	„	20·31	19·—	19·—	19·83	17·—	15·—	16·33	15·—	13·—
33.	Barchet	„	31·83	29·—	29·—	24·—	22·—	20·—	19·04	19·—	15·—
34.	Kaliko	„	14·42	11·—	11·—	13·96	10·—	10·—	10·87	7·75	7·—
35.	Kanafas	„	31·17	21·—	21·—	18·67	16·—	15·—	25·25	18·—	20·—
	b) *Obuv:*										
36.	mužská č. 40-46 z hověz. rámově šitá, (strojně neb ručně)	1 pár	195·42	150·—	150·—	197·08	180·—	170·—	218·75	197·50	175·—
37.	ženská č. 36—42 téhož druhu	„	168·33	150·—	150·—	215·—	210·—	200·—	218·33	185·—	170·—
38.	chlapecká čís. 36—39 z mastné hladké hověz. (kolíčkovaná)	„	124·17	95·—	95·—	125·47	115·—	110·—	161·17	122·50	110·—
39.	dětská z hlazené koniny neb teletiny černé barvy (kolíčk.)	„	74·58	85·—	90·—	90·—	80·—	75·—	104·25	85·—	75·—
	c) *Klobouky mužské:*										
40.	vlněný měkký (střední jakost)	1 kus	100·—	90·—	90·—	85·—	75·—	75·—	81·33	76·50	80·—
41.	plstěný měkký (střední jakost)	„	150·—	140·—	140·—	132·50	125·—	125·—	108·58	100·—	100·—

*) Pro červenec 1914 revidovaná cena kávy obilní —·80 hal.
[1]) Šíře udána v č. 2.—3., 4. a 7. I. r. „Cenových zpráv“ Stát. úř. stat.

8. Maloobchodní ceny a indexy nejdůležitějších životních potřeb ve vnitřní Praze (I.—VIII.), v Brně, Plzni a Liberci za rok 1921, leden a únor 1922.

Ceny v Kč			Indexy: červenec 1914 = 100												Pořadové číslo
v Liberci			pro Prahu			pro Brno			pro Plzeň			pro Liberec			
roční průměr 1921	leden 1922	únor 1922	roční průměr 1921	leden 1922	únor 1922	roční průměr 1921	leden 1922	únor 1922	roční průměr 1921	leden 1922	únor 1922	roční průměr 1921	leden 1922	únor 1922	
1·30	—	—	406	—	—	342	—	—	406	—	—	433	—	—	1.
(6·74)	6.28	4·90	(1581)	1687	1125	(1810)	1447	1316	(1646)	1562	1375	(2247)	2093	1633	
3·—	—	—	667	—	—	638	—	—	568	—	—	652	—	—	2.
(9·26)	6·90	5·20	(1835)	1667	1200	(1862)	1383	1064	(1727)	1132	1057	(2013)	1500	1130	
3·22	1·85	1·90	1100	1187	1187	1011	1333	1333	812	1000	1000	1610	925	950	3.
19·62	16·50	16·80	901	846	846	704	591	636	1064	987	1053	971	817	832	4.
28·26	24·75	20·—	1092	1010	962	841	792	833	1108	950	1000	1229	1076	870	5.
17·46	15·32	16·50	1019	824	824	672	562	625	807	691	851	1196	1049	1130	6.
28·99	28·95	27·—	993	913	913	569	429	429	1596	1231	1077	1576	1573	1467	7.
25·97	31·70	29·—	1321	—	—	1657	—	—	1630	—	—	911	—	–	8.
31·08	39·60	32·—	1972	1304	1141	1574	1250	1200	2139	1458	1250	1727	2200	1778	9.
59·62	59·40	48·—	1867	1800	1600	1433	1125	1250	2158	1826	1652	1753	1747	1412	10.
27·11	25·30	19·—	1309	1038	943	1634	1333	1389	1347	1170	1064	1427	1332	1000	11.
29·27	26·25	19·80	1595	—	—	1982	—	—	1981	—	—	1876	—	—	12.
4·—	4·50	4·40	1253	1300	1300	1165	1231	1231	1246	1308	1308	1481	1667	1630	13.
1·35	1·60	1·90	1575	1812	2562	1729	2429	3143	1983	2500	2667	1688	2000	2375	14.
8·07	7·40	7·40	1007	905	905	923	872	895	915	852	864	1009	925	925	15.
6·22	6·60	5·90	1973	2147	2210	1411	1846	1733	1442	1771	1569	1944	1823	1995	16.
8·53	7·60	10·30	1698			1406			1578			1777			17.
3·51	4·30	3·80	1776	1850	1820	2730	2703	3393	2408	3000	3000	856	1128	1130	18.
3·59	4·35	4·80	1060			829			1053			997			19.
11·29	9·50	8·—	1534	1600	1400	1000	1000	1000	1277	1292	1000	1254	1056	889	20.
2·84	2·80	2·80	714	811	811	602	667	667	912	1125	1125	747	737	737	21.
76·30	80·—	84·—	520	1501	1501	1806	1750	1737	1796	1768	1768	2149	2253	2366	22.
42·26	44·—	44·—	1153	1341	1341	2027	2087	2087	1539	1399	1399	1589	1654	1654	23.
128·75	1 0·—	150·—	1431	1231	1231	1389	1500	1500	662	650	650	1010	1176	1176	24.
100·67	140·—	120·—	1140	1033	1033	1267	1309	1309	901	917	917	895	1244	1067	25.
7·17	5·—	5·—	1689	1389	1111	1992	1389	1167	1883	1236	1111	2109	1471	1471	26.
19·86	18·—	16·—	2465	2143	2143	2662	2500	2361	2510	2250	2000	2758	2500	2222	27.
Indexové číslo skupiny I.			1342 (1435)	— 1363	— 1309	1333 (1443)	— 1371	— 1404	1396 (1488)	— 1395	— 1337	1393 (1511)	— 1476	— 1384	
22·17	38·—	18·—	5283	5800	5733	2675	2250	2050	4034	2778	2667	2262	3877	1837	28.
29·67	24·20	22·—	4861	4167	4167	2004	1863	1781	3358	2637	2300	2318	1891	1719	29.
18·42	13·60	14·—	2702	2250	2250	4602	4048	3810	2653	1917	2000	3232	2386	2456	30.
13·67	9·60	10·—	3076	2450	2455	4875	4250	3750	3034	2100	2400	2734	1920	2000	31.
18·59	13·20	14·—	2708	2533	2533	3888	3333	2941	2722	2500	2167	3151	2237	2373	32.
23·67	18·—	15·—	4244	3867	3867	6667	6111	5556	2380	2375	1875	3818	2903	2419	33.
10·71	9·60	8·50	2884	2200	2200	4363	3125	3125	2717	1938	1750	2380	2133	1889	34.
24·83	21·—	17·—	4453	3000	3000	4059	3478	3261	3156	2250	2500	4515	3818	3091	35.
277·75	250·—	245·—	1261	968	968	938	857	810	1458	1317	1167	1763	1587	1556	36
271·92	240·—	230·—	1161	1034	1034	1075	1050	1000	1455	1233	1133	1843	1627	1559	37.
211·25	150·—	130·—	1080	826	826	896	821	786	1612	1225	1100	2224	1579	1368	38.
146.25	75·—	65·—	829	944	1000	947	842	788	2085	1700	1500	2925	1500	1300	39.
105·—	80·—	80·—	2000	1800	1800	1308	1154	1154	1355	1275	1333	1615	1231	1231	40.
155·—	120·—	120·—	1000	933	933	1395	13 6	1316	1086	1000	1000	1409	1091	1091	41.
Indexové číslo skupiny II.			2681	2341	2340	2835	2464	2295	2365	1875	1778	2585	2127	1849	

9. Pohyb skupinových indexů ve vnitřní Praze (I—VIII), Brně, Plzni a Liberci za rok 1921*).

Indexní skupina	Město		Leden	Únor	Březen	Duben	Květen	Červen	Červenec	Srpen	Září	Říjen	Listopad	Prosinec	Roční průměr
			1921												
I. Potraviny, palivo, petrolej a mýdlo	Praha	a)	**112·—**	102·9	100·4	99·7	98·4	101·—	**93·9**	94·—	97·—	97·6	101·5	101·—	100
		b)	**118·5**	102·1	101·1	100·4	99·2	101·5	**94·3**	94·4	94·8	95·—	99·6	99·2	100
	Brno	a)	103·8	100·7	94·8	91·4	92·9	91·4	**89·4**	102·—	108·6	107·1	108·2	**109·8**	100
		b)	**106·2**	103·9	94·2	94·7	96·—	91·6	**91·1**	102·2	106·—	103·5	104·6	105·8	100
	Plzeň	a)	**107·8**	101·4	97·2	96.6	98·4	98·3	94·3	**93·6**	97·3	103·4	105·4	106·3	100
		b)	**112·7**	103·6	98·7	97·4	98·5	98·1	94·1	**93·2**	95·3	101·7	103·4	103·6	100
	Liberec	a)	**108·9**	101·—	97·5	99·2	101·4	97·7	96·4	**95·7**	100·6	99·6	101·9	100·3	100
		b)	**110·5**	103·2	100·—	100·6	101·9	98·5	97·4	**96·4**	98·1	97·1	99·2	97·5	100
II. Látky, obuv a klobouky	Praha		**119·2**	111·1	102·—	102·—	102·—	**79·—**	80·2	92·6	101·4	102·9	102·9	104·1	100
	Brno		**134·7**	130·2	121·2	101·4	91·6	**79·5**	85·3	84·3	92·2	93·5	96·4	89·8	100
	Plzeň		**132·8**	128·9	115·6	102·—	95·—	85·1	**82·5**	88.2	95·1	97·—	95·6	**82·1**	100
	Liberec		**106·1**	106·1	106·1	101·5	100·6	**90·8**	98·1	98·1	96·6	97·7	99·1	99 1	100

*) Minima a maxima jsou vyznačena tučnými číslicemi.
a) se zřetelem na maximální cenu mouky.
b) se zřetelem na ceny volného obchodu.

10. Grafické znázornění pohybu skupinových indexů v Praze (I.—VIII.), v Brně, v Plzni a Liberci za rok 1921.

Skupina I.: Potraviny, palivo, petrolej a mýdlo.

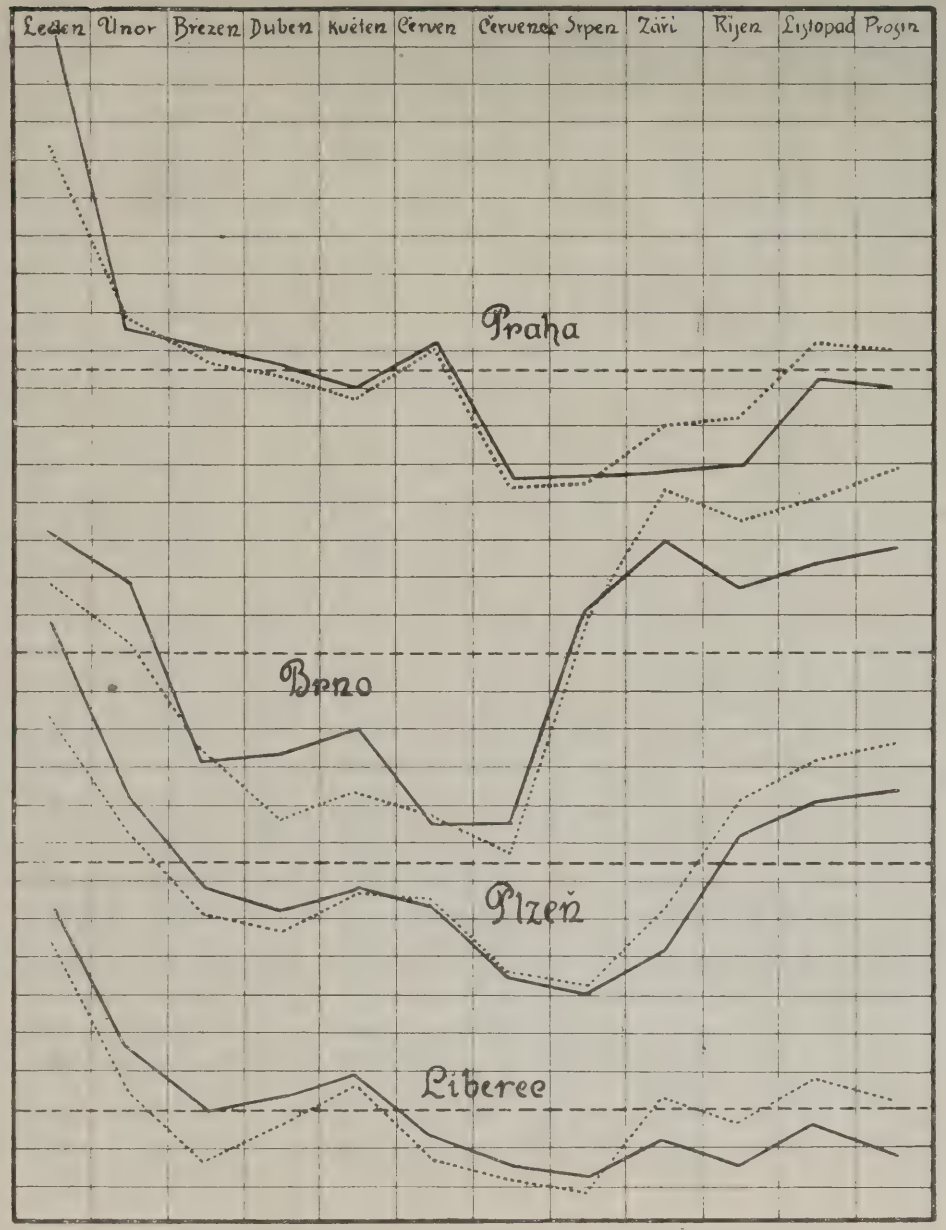

Skupina II.: Textilie, obuv a klobouky.

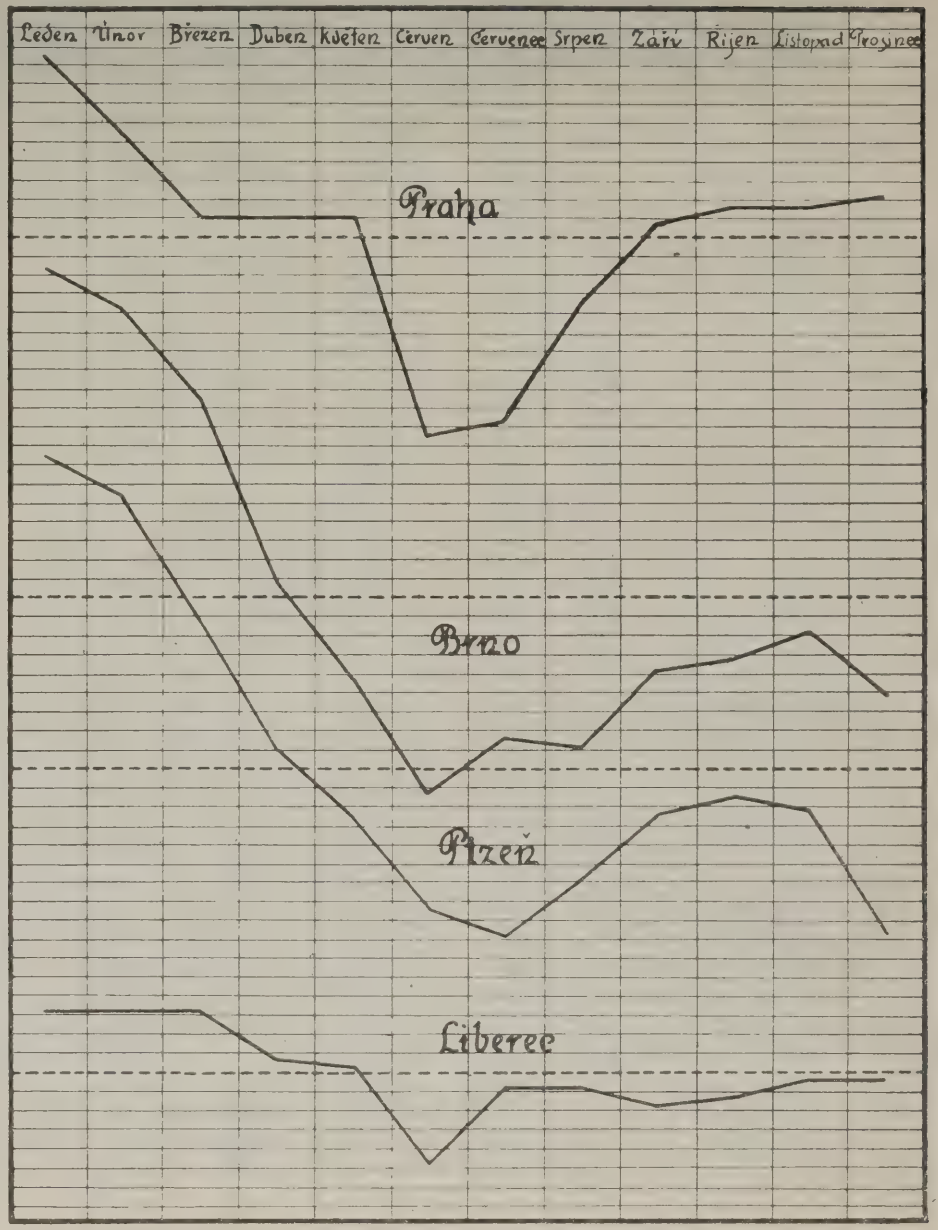

Státní úřad statistický vydal do května 1922 tyto publikace:

Československá statistika: Řada I. (Volby, sešit 1.) Statistika voleb do Národního shromáždění r. 1920 a všeobecných voleb do obecních zastupitelstev r. 1919. S 10 kartogramy. Cena 80 Kč. — Řada II. (Zemědělské školství, sešit 3.) Statistika zemědělských a hospodářských lidových škol ve škol. roce 1920/21. S kartogramem a mapou. Cena 70 Kč.

Statistika zahraničního obchodu republiky Československé v roce 1920. Praha 1921. Přináší podrobná data dle jednotlivých druhů zboží. — Cena 50 Kč.

Statistický přehled zahraničního obchodu republiky Československé. Ročník 1921 obsahuje data o zahraničním obchodu republiky Československé za měsíce leden až prosinec 1921 (čís. 1—12). — Cena každého čísla 4 Kč.

Ročníku 1922 dosud vyšlo čís. 1. Přináší data o množství i hodnotě zboží v zahraničním obchodě republiky Československé za měsíc leden 1922 dle tříd a nejdůležitějších druhů zboží. — Cena čísla 7 Kč.

Statistický přehled zahraničního obchodu republiky Československé vychází i v jazyku německém a francouzském.

Zprávy Státního úřadu statistického. Vycházejí nepravidelně v jazyku českém, německém a francouzském.

Ročník 1920 obsahuje data o zahraničním obchodu republiky Československé za měsíce leden až prosinec 1920 (čísla 1, 3—5, 7—10, 12, 14—22); — o měně obyvatelstva v r. 1914—1918 (čís. 6) a o porodech a úmrtích ve větších městech Čech, Moravy a Slezska v I. pololetí 1920 (čís. 13); — o osevu a sklizni v r. 1919 (čís. 2) a o zemědělském průmyslu v r. 1919 (čís. 11). — Cena každého čísla 1 Kč.

Ročník 1921 obsahuje data o měně obyvatelstva v Čechách, na Moravě a ve Slezsku v r. 1919 (čís. 3), ve větších městech Čech, Moravy a Slezska v II. pololetí 1920 (čís. 14) a ve větších městech Čech, Moravy, Slezska a Podkarpatské Rusi v I. pololetí 1921 (čís. 26); — o školství v Československé republice na počátku škol. roku 1920/21 (čís. 4—7, 9, 11—12, 17/18—21); — o zemědělské výrobě v r. 1920 a 1921 (čís. 13); — o zemědělském průmyslu ve výr. období 1919/20 (čís. 15, 22); — o akciových a veřejných bankách v Čechách, na Moravě a ve Slezsku v r. 1919 (čís. 10), o okresních hospodářských záložnách v Čechách r. 1919 (čís. 16), o vkladech, šekovém řízení, žirových účtech, odúčtovacích sdruženích a oběhu státovek (čís. 23); — o družstvech neúvěrních v Čechách, na Moravě a ve Slezsku v r. 1920 (čís. 24); — o zprostředkování práce v Čechách za l. 1914—1919 a stávkách v závodech hornických v Čechách, na Moravě a ve Slezsku v l. 1918 a 1919 (čís. 1), o trhu práce v Československé republice v I. pololetí 1921 (čís. 25); — o volbách do Národního shromáždění r. 1920 (čís. 2); — o zadlužení nemovitostí v Čechách, na Moravě a ve Slezsku v l. 1914—1920 (čís. 27/28); — o cenách potravin a nejdůležitějších předmětů spotřebních a o spotřebě dělnických a úřednických rodin (čís. 8). — Cena každého čísla 1 Kč.

Ročníku 1922 vyšlo dosud 14 čísel. Přinášejí data o výsledcích sčítání lidu z 15. února 1921 v hl. městě Praze a v I., II. a III. župě (čís. 10); — o školství v Československé republice na počátku škol. r. 1921/22 (školy obchodní: čís. 6; školy střední: čís. 7/8); — o světové výrobě zemědělských plodin v l. 1921 a 1920 (čís. 2), o zemědělské výrobě v republice Československé r. 1921 (čís. 14); — o akciových a veřejných bankách v Čechách, na Moravě a ve Slezsku v r. 1920 (čís. 1), o úvěrních družstvech v Čechách, na Moravě a ve Slezsku v r. 1919 (čís. 11/12); — o živnostenských společenstvech v Čechách, na Moravě a ve Slezsku 31. prosince 1920 a o příjmech a vydáních dělnických rodin (čís. 9); — o stávkách a výlukách v závodech báňských a hutnických v I. pololetí 1921 (čís. 3) a v III. čtvrtletí 1921 (čís. 5), o trhu práce v III. čtvrtletí 1921 (čís. 4) a o zprostředkování práce v II. čtvrtletí 1921 (čís. 13). — Cena každého čísla 1·50 Kč.

Cenové zprávy Státního úřadu statistického obsahují data o cenách nejdůležitějších potřeb. Ročník 1921 čís. 1—7. Cena čísla 1 Kč. — Ročníku 1922 dosud vyšlo čís. 1—3 (číslo 4 v tisku.) Cena každého čísla 1·50 Kč. Vycházejí i v jazyku německém a francouzském.

Zprávy Hospodářské zpravodajské stanice. Přinášejí různá data o hospodářském životě u nás i v cizině. Ročník 1921 čís. 1—14. Ročníku 1922 dosud vyšla čísla 1—8. — Vycházejí též v jazyku německém.

Statistická příručka republiky Československé. I. Praha 1920. Cena 25 Kč. (Vydána i v jazyku německém a francouzském.)

Předběžné výsledky sčítání lidu z 15. února 1921. Se 4 kartogramy. — Cena 24 Kč. (Vydány též v jazyku německém a francouzském.)

Statistický seznam zboží. Praha 1921. — Cena vydání úplného 55 Kč, cena vydání malého (pro poštovní úřady) 35 Kč.

Československý statistický věstník. Ročník I. 1920. Cena 40 Kč. — Ročník II. 1921. Cena 50 Kč. — Ročníku III. dosud vyšly sešity 1—7.

V tisku:

Statistická příručka republiky Československé. II.

Lexikon obcí v Čechách.

Všechny tyto publikace (mimo Československý statistický věstník, na nějž se možno předplatiti přímo v administraci na Smíchově, Karlova tř. č. 13) jsou v komisi v knihkupectví Bursík a Kohout v Praze II., Václavské náměstí.

Sestavilo VII. oddělení Státního úřadu statistického. — Vydal svým nákladem Státní úřad statistický v květnu 1922. — Státní tiskárna v Praze.
V komisi knihkupectví Bursík a Kohout v Praze.

338.385
CZE

Rok 1922. Číslo 4.

UNIVERSITY OF ILLINOIS
APR 1 1922

CENOVÉ ZPRÁVY

STÁTNÍHO ÚŘADU STATISTICKÉHO REPUBLIKY ČESKOSLOVENSKÉ.

OBSAH: 1. Indexy maloobchodních cen v březnu 1922. — 2. Indexy maloobchodních cen nejdůležitějších životních potřeb podle druhů zboží a zemí za březen 1922. — 3. Skupinové indexy maloobchodních cen nejdůležitějších životních potřeb podle cenových oblastí za březen 1922. — 4. Maloobchodní ceny a indexy nejdůležitějších životních potřeb ve vnitřní Praze, v Brně, v Plzni a v Liberci v březnu 1922.

1. Indexy maloobchodních cen v březnu 1922.

Jsou tu podány indexy z března 1922 a nově přepočtené indexy z ledna 1921 jakožto prvního měsíce, kdy se šetřením maloobchodních cen bylo započato, a indexy z července 1921 jakožto měsíce největšího poklesu cen z roku 1921. Slabý vzestup indexů skup. I. v únoru se změnil v březnu v opětný pokles a při tom jest zaznamenati, že březnové indexy skup. I. jsou nižší než lednové (z r. 1922), vyjma na Moravě a ve Slezsku; jsou však také i nižší než indexy z července 1921 kromě na Slovensku a Podkarpatské Rusi, kde jsou nepatrně vyšší (srovnávají se tu vesměs indexy volného obchodu beze zření k cenám aprovisačních přídělů mouky a cukru v r. 1921). V průměru pro celou republiku jest index skupiny I. v březnu 1922 o 3·2% nižší než v předcházejícím měsíci únoru a téměř stejný jako v červenci 1921 (přesně o 0·14% nižší). Index skupipy II., prosincem 1921 počínaje, stále klesá a jest dnes již značně nižší než v červenci 1921. Na poklesu mají tu účast látky textilní a obuv, klobouky jsou nezměněny. V průměru pro celou republiku jest index této skupiny v březnu 1922 nižší o 4% než v únoru 1922 a nižší o 6·2% než v červenci 1921.

Pokud jde o jednotlivosti skupiny I. v poměru k cenám v únoru, stouply tyto druhy zboží: maso (hovězí méně než vepřové a skopové), máslo a zelí, klesly pak sádlo (menší pokles, vyjma na Slovensku a Podkarpatské Rusi, kde stouplo), vejce (pokles skoro o 50%), petrolej (značnější pokles), mýdlo (v Čechách však stouplo), ostatní ceny jsou téměř nezměněny, jest však i tu ještě pozorovati sestupnou tendenci u brambor (tu snad jen přechodně) a u palivového dříví.

Přehled skupinových indexů maloobchodních cen nejdůležitějších životních potřeb podle zemí za leden, červenec, prosinec 1921 a I. čtvrtletí 1922.*)

Obvod		1921 leden	1921 červenec	1921 prosinec	1922 leden	1922 únor	1922 březen
Čechy	I.	1626	1313	1465	—	—	—
		(1845)	(1463)	(1551)	1430	1462	1320
	II.	3007	1945	2154	1992	1918	1834
v tom Velká Praha	I.	1532	1343	1432	—	—	—
		(1692)	(1436)	(1519)	1425	1430	1387
	II.	3135	2001	2340	2101	2052	1889
Morava, Slezsko	I.	1592	1267	1461	—	—	—
		(1779)	(1419)	(1539)	1378	1449	1402
	II.	3393	1965	219	2058	1926	1867
Slovensko	I.	1768	1413	1604	—	—	—
		(1962)	(1505)	(1676)	1602	1561	1508
	II.	3485	2303	2387	2302	2181	2086
Podkarpatská Rus	I.	.	1453	1671	—	—	—
		.	(1575)	(1755)	1718	1635	1593
	II.	.	2684	2510	2522	2235	2140
Celá republika	I.	**1628**	**1281**	**1475**	—	—	—
		(1830)	**(1416)**	**(1556)**	**1444**	**1461**	**1414**
	II.	**3145**	**2007**	**2200**	**2053**	**1960**	**1882**

*) Podle nového základu a nového způsobu výpočtu.

CENA Kč 1·50 bez další přirážky.

2. Indexy maloobchodních cen nejdůležitějších životních potřeb podle druhů zboží a zemí za březen 1922.

Červenec 1914 = 100.

Pořad. čís.	Druh zboží	Čechy				v tom Velká Praha				Morava a Slezsko			
		leden	červenec	únor	březen	leden	červenec	únor	březen	leden	červenec	únor	březen
		1921		1922		1921		1922		1921		1922	
	I. Potraviny, palivo, petrolej a mýdlo:												
1.	Mouka chlebová	357 (2229)	357 (2229)	— 1579	— 1546	345 (1379)	345 (1924)	— 1234	— 1317	312 (1972)	312 (2197)	— 1450	— 1450
2.	„ bílá k vaření nebo pečení	476 (2762)	476 (2017)	— 1331	— 1333	476 (2381)	476 (1826)	— 1298	— 1298	476 (2176)	476 (2062)	— 1267	— 1307
3.	Brambory	1460	1860	1880	1860	980	1855	1773	1736	982	1764	1845	1800
4.	Maso hovězí	1321	826	982	1038	1375	935	1001	1055	1286	629	806	886
5.	„ vepřové	1462	1190	1127	1203	1419	1118	1055	1153	1536	1039	1070	1100
6.	„ skopové	1475	1023	1019	1135	1618	1156	1070	1286	1237	696	734	795
7.	Salám obyčejný	1650	1082	1057	1099	1558	940	950	952	1921	1084	1029	1034
8.	Vepřové sádlo syrové	2141	1765	1298	1271	2207	1876	1138	1116	2183	1527	1273	1173
9.	Máslo nepřepuštěné	1708	1718	1590	1636	1873	1702	1580	1667	1579	1393	1474	1556
10.	Margarin	2113	1533	1314	1313	2021	1437	1175	1191	2192	1511	1347	1363
11.	Mléko	1491	1383	1613	1626	1415	1350	1500	1488	1526	1248	1522	1513
12.	Vejce	2157	1457	2700	1457	1937	1275	2875	1300	2057	1271	2586	1286
13.	Cukr	988 (1856)	988 (1002)	— 901	— 900	1012 (1753)	1012 (1022)	— 922	— 927	964 (1904)	964 (983)	— 884	— 881
14.	Luštěniny (hrách, čočka)	1962	1554	2048	2037	1856	1690	2209	2211	1752	1256	1733	1746
15.	Zelí (čerstvé, nakládané)	931	1283	2057	2192	997	1144	1993	2159	919	1683	2773	2959
16.	Káva obilní	1108	1290	1088	1059	1419	1527	1298	1293	1243	1144	1027	1013
17.	Pivo obyčejné	797	882	1830	1036	737	827	921	939	749	800	885	889
18.	Uhlí kamenné	1957	1795	1916	1934	1677	1674	1756	1811	2248	2165	2088	2107
19.	„ hnědé	1891	1432	1495	1508	1996	1257	1484	1490	1835	1843	1803	1803
20.	Dříví tvrdé s dovozem	1512	1033	1027	968	1753	1330	1233	1238	1037	1040	1010	1023
21.	„ měkké „	1379	1050	1077	1029	1423	1260	1227	1160	1088	1093	1073	1091
22.	Petrolej	3711	1832	1319	1157	2062	1651	1054	1008	4088	1891	1341	1247
23.	Mýdlo jádrové obyčejné	3354	2405	2173	2232	3080	2244	2137	2113	3410	2316	2306	2236
	Indexové číslo skupiny I.	**1626 (1845)**	**1313 (1463)**	**— 1462**	**— 1320**	**1532 (1692)**	**1343 (1436)**	**— 1430**	**— 1387**	**1592 (1779)**	**1267 (1419)**	**— 1449**	**— 1402**
	II. Látky, obuv, klobouky:												
	a) *Látky:*												
24.	Bavlněné látky šatové	2716	1807	2239	1992	3333	2535	3461	2979	4182	1732	1990	1954
25.	Bavlněná látka rumburská (štruks)	3230	2069	2340	2266	4711	2787	2987	2941	2968	1858	2009	2027
26.	Oxford	4161	2163	2166	2095	4114	2080	2168	1992	4962	2612	2563	2427
27.	Flanel	4258	2520	2248	2235	4620	2684	2384	2266	5117	2635	2510	2402
28.	Kreton	3853	2424	2343	2232	3646	2261	2380	2091	4504	2538	2470	2287
29.	Barchet	4008	2665	2599	2342	4929	3227	3295	2558	4727	2711	2663	2542
30.	Kaliko	3964	2326	1943	1802	4000	1909	2102	1798	5521	2250	2329	2200
31.	Kanafas	5962	2075	2038	1998	6337	2219	2247	2142	4896	2413	2453	2402
	b) *Obuv:*												
32.	mužská čís. 40—46 z hověziny, rámově šitá (strojně neb ručně)	1696	1537	1439	1372	1472	1409	1284	1286	1642	1410	1203	1177
33.	ženská čís. 36—42, téhož druhu	1688	1577	1533	1456	1317	1339	1287	1224	2013	1699	1487	1406
34.	chlapecká čís. 36—39 z mastné hladké hověziny (kolíčkovaná)	1728	1617	1570	1516	1335	1345	1192	1159	1588	1409	1247	1238
35.	dětská z hlazené koniny neb teletiny černé barvy (kolíčkovaná)	1636	1499	1506	1488	1080	1176	1177	1306	1681	1351	1190	1147
	c) *Klobouky mužské:*												
36.	vlněný měkký (střední jakost)	1715	1605	1548	1571	1696	1810	1594	1568	1964	1513	1448	1456
37.	plstěný měkký (střední jakost)	1491	1343	1347	1309	1301	1231	1168	1136	1744	1379	1377	1368
	Indexové číslo skupiny II.	**3007**	**1945**	**1918**	**1834**	**3135**	**2001**	**2052**	**1889**	**3393**	**1965**	**1926**	**1867**

maloobchodních cen nejdůležitějších životních potřeb podle druhů zboží a zemí za březen 1922.

Červenec 1914 = 100. (Dokončení.)

Pořad. čís.	Druh zboží	Slovensko				Podkarpatská Rus			Celá republika			
		leden	červenec	únor	březen	červenec	únor	březen	leden	červenec	únor	březen
		1921		1922		1921	1922		1921		1922	
	I. Potraviny, palivo, petrolej a mýdlo:											
1.	Mouka chlebová	334 (2130)	334 (1320)	— 1400	— 1450	322 (1913)	— 1371	— 1368	333 (2097)	333 (1977)	— 1480	— 1470
2.	Mouka bílá k vaření nebo pečení	488 (2256)	488 (1475)	— 1280	— 1312	571 (1645)	— 1703	— 1666	476 (2478)	476 (1909)	— 1307	— 1321
3.	Brambory	1267	1789	2156	2089	3624	2400	2450	1240	1830	1900	1870
4.	Maso hovězí	1294	609	744	813	658	620	698	1319	743	896	963
5.	„ vepřové	1630	1056	1031	1102	1129	1102	1190	1544	1137	1098	1161
6.	„ skopové	1509	748	786	837	1082	737	694	1425	931	924	1027
7.	Salám obyčejný	2356	1628	1340	1447	1511	1342	1361	1790	1157	1092	1133
8.	Vepřové sádlo syrové	2940	1767	1518	1636	2031	2061	2156	2264	1713	1335	1311
9.	Máslo nepřepuštěné	2040	1607	1860	1839	1860	1872	1981	1725	1628	1599	1654
10.	Margarin	2762	1993	1708	1723	2118	2369	2018	2191	1567	1362	1362
11.	Mléko	1589	1437	1689	1674	1825	1975	1881	1487	1322	1556	1561
12.	Vejce	3050	1317	2900	1483	2200	3700	2350	2185	1371	2629	1386
13.	Cukr	921 (1831)	921 (1045)	— 851	— 846	911 (1064)	— 868	— 874	965 (1840)	965 (1000)	— 884	— 881
14.	Luštěniny (hrách, čočka)	1376	1235	1736	1788	739	1774	2505	1804	1424	1912	1928
15.	Zelí (čerstvé, nakládané)	787	1335	2371	2312	1012	1592	1500	905	1373	2252	2375
16.	Káva obilní	1011	994	978	976	1733	1265	1415	1140	1212	1055	1029
17.	Pivo obyčejné	845	891	985	957	1027	1024	1114	800	883	1006	1000
18.	Uhlí kamenné	2370	2165	2011	2021	1088	1581	1383	2087	1411	1955	1970
19.	„ hnědé	2167	3164	2193	2144	922	1502	1502	1905	1615	1605	1605
20.	Dříví tvrdé s dovozem	1421	1227	1249	1221	1131	1275	1318	1415	1052	1047	1011
21.	„ měkké „	1442	1372	1405	1411	1676	1914	1833	1342	1080	1099	1073
22.	Petrolej	3436	1885	1364	1255	1932	1528	1519	3711	1833	1325	1183
23.	Mýdlo jádrové obyčejné	3625	2552	2353	2351	2313	2020	1858	3400	2405	2293	2242
	Indexové číslo skupiny I.	**1768 (1962)**	**1413 (1505)**	**— 1561**	**— 1508**	**1453 (1575)**	**— 1635**	**— 1593**	**1628 (1830)**	**1281 (1416)**	**— 1461**	**— 1414**
	II. Látky, obuv, klobouky:											
	a) *Látky:*											
24.	Bavlněné látky šatové	2600	1982	2020	1839	2948	1848	1890	3206	1831	2156	2016
25.	Bavlněná látka rumburská (štruks)	2863	1480	2087	2116	3061	2839	2772	3139	1947	2239	2201
26.	Oxford	4453	2738	2483	2354	2682	2516	2400	4419	2361	2323	2223
27.	Flanel	4532	2862	2434	2487	3454	2978	2891	4600	2643	2391	2347
28.	Kreton	4057	2445	2290	2142	2761	2762	2631	4045	2457	2366	2257
29.	Barchet	4970	3070	2927	2795	3662	3389	2945	4283	2739	2649	2440
30.	Kaliko	5191	2774	2417	2196	2596	2372	2316	4489	2373	2095	1948
31.	Kanafas	5128	2797	2702	2558	2596	2409	2293	5628	2283	2255	2191
	b) *Obuv:*											
32.	mužská čís. 40—46 z hovězíny, rámově šitá (strojně neb ručně)	2198	1822	1608	1507	1614	1429	1379	1755	1546	1401	1347
33.	ženská čís. 36—42 téhož druhu	2230	1947	1632	1563	1678	1442	1341	1304	1654	1532	1453
34.	chlapecká č. 36—39 z mastné hladké hovězíny (kolíčkovaná)	2200	1898	1691	1532	1913	1468	1530	1759	1607	1508	1450
35.	dětská z hlazené koniny neb teletiny černé barvy (kolíčkovaná)	2391	1971	1830	1626	1949	1342	1306	1748	1527	1459	1415
	c) *Klobouky mužské:*											
36.	vlněný měkký (střední jakost)	3009	2361	2357	2371	2618	2277	2199	1941	1686	1624	1644
37.	plstěný měkký (střední jakost)	2976	2092	2100	2114	2061	2227	2069	1716	1446	1451	1423
	Indexové číslo skupiny II.	**3485**	**2303**	**2184**	**2086**	**2684**	**2235**	**2140**	**3145**	**2007**	**1960**	**1882**

3. Skupinové indexy maloobchodních cen nejdůležitějších životních potřeb podle cenových oblastí za březen 1922.
Červenec 1914 = 100.

Oblast cenová — I. = index skupiny I. II. = „ „ II.		Leden 1921	Červenec 1921	Únor 1922	Březen 1922
A. ČECHY.					
1. **Velká Praha**	I.	1532	1343	—	—
		(1692)	(1436)	1430	1387
	II.	3135	2001	2052	1889
2. **Česká nížina** (širší Polabí):					
Pardubice	I.	1589	1303	—	—
		(1813)	(1441)	1525	1450
	II.	2785	1874	1632	1602
Ostatní místa	I.	1665	1322	—	—
		(1840)	(1463)	1508	1450
	II.	2962	1813	1819	1732
3. **Severní Čechy:**					
Liberec	I.	.	.	—	—
	II.	.	.	1384	1357
		.	.	1938	1919
Jablonec nad Nisou	I.	1848	1392	—	—
		(2277)	(1577)	1537	1483
	II.	2944	2443	2530	2255
Varnsdorf	I.	1824	1817	—	—
		(2390)	(2030)	1654	1606
	II.	3626	2318	2129	2129
Ostatní místa	I.	1849	1397	—	—
		(2207)	(1580)	1529	1472
	II.	3421	2017	2053	1983
4. **Rudohoří a Podrudohoří:**					
Aš	I.	.	1378	—	—
		.	(1563)	1489	1493
	II.	.	2816	2341	2465
Cheb	I.	1557	1245	—	—
		(1697)	(1378)	1284	1223
	II.	.	.	1782	1751
Most	I.	.	.	—	—
		.	.	1472	1404
	II.	.	.	1979	1911
Teplice-Šanov	I.	.	1367	—	—
		.	(1533)	1503	1439
	II.	.	2196	2142	2118
Ústí n. L.	I.	.	.	—	—
		.	.	1433	1412
	II.	.	.	2260	2118
Karlovy Vary	I.	.	.	—	—
		.	.	1295	1300
	II.	.	.	.	.
Falknov	I.	.	.	—	—
		.	.	1545	1551
	II.	.	.	1948	1920
Ostatní místa[1])	I.	1775	1365	—	—
		(1999)	(1522)	1482	1466
	II.	3201	1969	1993	1916
5. **Šumava a kraje přilehlé**	I.	1503	1270	—	—
		(1721)	(1414)	1382	1345
	II.	2813	1929	1905	1871
6. **Západní Čechy** (Plzeňsko a Kladensko):					
Plzeň	I.	1514	1213	—	—
		(1709)	.	1329	1290
	II.	3415	1657	1753	1948
Ostatní místa	I.	1552	1343	—	—
		(1770)	(1495)	1461	1451
	II.	2765	1877	1952	1845
7. **Jižní Čechy:**					
České Budějovice	I.	1615	1272	—	—
		(1807)	(1410)	1432	1420
	II.	2743	1622	1560	1554
Ostatní místa	I.	1582	1360	—	—
		(1706)	(1510)	1388	1350
	II.	3004	1865	1844	1732
8. **Českomoravská vysočina**	I.	1407	1288	—	—
		(1536)	(1406)	1322	1364
	II.	2604	1751	1893	1873
9. **České Sudety** (hl. Krkonoše a Orlické hory)	I.	1634	1327	—	—
		(1938)	(1490)	1542	1530
	II.	2752	1993	1944	1889
B. MORAVA A SLEZSKO.					
10. **Střední Morava** (hl. Moravská nížina):					
Brno	I.	1283	1156	—	—
		(1414)	(1300)	1412	1346
	II.	3827	2206	2095	1969
Olomouc	I.	1647	1211	—	—
		(1856)	(1239)	1551	1528
	II.	3417	1635	1501	1574

[1]) S Karlovými Vary a Falknovem jakožto městy s méně než 20.000 obyv.

3. Skupinové indexy maloobchodních cen nejdůležitějších životních potřeb podle cenových oblastí za březen 1922.
Červenec 1914 = 100. (Dokončení.)

Oblast cenová — I. = index skupiny I. II. = „ „ II.		Leden 1921	Červenec 1921	Únor 1922	Březen 1922
Prostějov	I.	1747	1485	—	—
		(2054)	(1538)	1530	1568
	II.	2935	1779	1540	1680
Přerov	I.	1421	.	—	—
		(1455)	.	1484	1526
	II.	2744	.	1991	1898
Znojmo	I.	1385	1224	—	—
		(1384)	.	1303	1322
	II.	3118	2037	2067	1974
Ostatní místa	I.	1540	1375	—	—
		(1722)	(1518)	1509	1462
	II.	3340	1880	1859	1829
11. Českomor. vysočina: Jihlava	I.	1419	1260	—	—
		.	(1490)	1494	1445
	II.	2961	1893	2005	1766
Ostatní místa	I.	1398	1340	—	—
		(1591)	(1520)	1506	1484
	II.	3337	1874	1961	1851
12. Sev. Morava a sev.-záp. část Opav. Slezska (Mor.-slezské Sudety)	I.	1578	1377	—	—
		(1795)	(1559)	1549	1543
	II.	2691	2069	1962	1911
13. Ostatní část Slezska, Hlučínsko a Ostravsko: Opava	I.	1591	1331	—	—
		(1759)	(1332)	1484	1392
	II.	3976	2527	2577	2350
Mor. Ostrava	I.	1573	1309	—	—
		(1764)	(1461)	1378	1388
	II.	3334	1979	2042	2004
Slezská Ostrava	I.	1474	1280	—	—
		(1475)	(1281)	1409	1364
	II.	.	.	2058	2065
Vítkovice	I.	1832	1256	—	—
		(2091)	(1357)	1565	1426
	II.	3512	2105	2253	2253
Ostatní místa	I.	1682	1389	—	—
		(1889)	(1563)	1499	1450
	II.	3726	2109	2044	1977
14. Vých. Morava (Moravské Karpaty)	I.	1582	1248	—	—
		(1698)	(1251)	1446	1377
	II.	3392	2169	2123	2086
C. SLOVENSKO.					
15. Dunajská nížina: Bratislava	I.	1786	1618	—	—
		(2031)	(1683)	1821	1783
	II.	4314	2913	2830	2641
Ostatní místa	I.	1944	1511	—	—
		(2060)	(1581)	1610	1591
	II.	3355	2185	1913	1896
16. Západní Slovensko	I.	1625	1384	—	—
		(1788)	(1516)	1576	1521
	II.	3364	2244	2111	1978
17. Severní Slovensko	I.	1799	1355	—	—
		(1892)	(1423)	1545	1458
	II.	2820	1977	1932	1875
18. Střední Slovensko	I.	1571	1316	—	—
		(1634)	(1398)	1490	1436
	II.	3251	2241	2248	2119
19. Vých. Slovensko (župa spišská a gemerská)	I.	1901	1336	—	—
		(2032)	(1448)	1390	1519
	II	3271	2001	1981	1847
20. Vých. Slovensko (župa šarišská, abaujská a zemplínská): Košice	I.	1726	1242	—	—
		(1937)	(1359)	1447	1369
	II.	3533	2104	2037	1881
Ostatní místa	I.	1797	1303	—	—
		(2008)	(1377)	1565	1526
	II.	3459	2449	2174	2244
D. PODKARPATSKÁ RUS.					
21. Severní část	I.	.	1339	—	—
		.	(1457)	1533	1525
	II.	.	2410	2097	2026
22. Jižní část	I.	.	1450	—	—
		.	(1551)	1638	1588
	II.	.	2614	2291	2168

4. Maloobchodní ceny a indexy nejdůležitějších životních potřeb ve vnitřní Praze (I.-VIII.), v Brně, Plzni a Liberci v březnu 1922.

Pořadové číslo	Druh zboží	Jednotka míry	Ceny v Kč				Indexy: červenec 1914 = 100			
			v Praze	v Brně	v Plzni	v Liberci	pro Prahu	pro Brno	pro Plzeň	pro Liberec
			březen 1922							
	I. Potraviny, palivo, petrolej a mýdlo:									
1.	Mouka chlebová	1 kg	3·80	5·—	4·40	5·25	1187	1316	1375	1750
2.	„ bílá k vaření nebo pečení	„	5·40	5·50	5·60	5·80	1200	1170	1057	1261
3.	Brambory	„	1·90	2·40	2·—	1·87	1187	1333	1000	935
4.	Maso hovězí	„	18·—	16·—	18·—	18·60	896	727	1184	921
5.	„ vepřové	„	21·—	21·—	22·—	23·—	1010	875	1100	1000
6.	„ skopové	„	16·—	12·—	16·—	18·25	941	750	851	1250
7.	Salám obyčejný	„	21·—	12·—	18·—	26·90	913	707*	1385	1462
8.	Vepřové sádlo syrové	„	21·—	22·—	24·—	27·—	1141	1100	1250	1500
9.	Máslo nepřepuštěné	„	38·—	44·—	44·—	50·—	1520	1375	1913	1471
10.	Margarin	„	20·—	24·—	20·—	20·50	943	1333	1064	1079
11.	Mléko	1 l	3·90	3·20	3·60	4·40	1300	1231	1385	1630
12.	Vejce	1 kus	1.20	—·90	—·90	1·—	1500	1286	1500	1250
13.	Cukr	1 kg	7·42	7·70	7·60	7·19	905	895	864	899
14.	Luštěniny:									
	hrách	„	5·60	7·—	5·60	6·35	2110	1655	1611	2075
	čočka	„	12·—	11·—	10·—	10·40				
15.	Zelí:									
	čerstvé	„	4·80	5·—	4·—	4·75	2060	3393	3000	1204
	nakládané	„	4·40	5·—	4·—	4·50				
16.	Káva obilní	„	7·—	8·—	7·—	7·60	1400	1000	1167	844
17.	Pivo obyčejné	1 l	3·—	3·20	3·60	3·20	811	667	1125	842
18.	Uhlí kamenné	1 q	54·41	66·50	49·50	83·50	1670	1750	1768	2352
19.	„ hnědé	„	32·84	48·—	23·50	44·50	1551	2087	1399	1673
20.	Dříví tvrdé s dovozem	1 m prost.	200·—	180·—	130·—	150·—	1231	1500	650	1176
21.	„ měkké s dovozem	„	155·—	144·—	110·—	120·—	1033	1309	917	1067
22.	Petrolej	1 l	4·—	4·—	3·60	4·90	1111	1111	1000	1441
23.	Mýdlo jádrové obyčejné	1 kg	18·—	16·—	16·—	16·—	2143	2222	2000	2222
	Indexové číslo skupiny I.	—	—	—	—	—	**1294**	**1339**	**1329**	**1361**
	II. Látky, obuv, klobouky:									
	a) **Látky:** [1]									
24.	Bavlněná látka šatová	1 m	41·—	40·—	25·—	19·—	5467	2000	2778	1939
25.	Bavlněná látka rumburská (štruks)	„	62·—	60·—	42·—	30·—	4133	1644	2100	2344
26.	Oxford	„	13·50	16·—	13·—	13·50	2250	3810	2167	2386
27.	Flanel	„	13·50	12·—	13·—	8·50	2455	3000	2600	1700
28.	Kreton	„	19·—	13·—	15·—	15·50	2533	2549	2500	2627
29.	Barchet	„	28·—	15·—	20·—	13·50	3733	4167	2500	2177
30.	Kaliko	„	11·—	10·—	7·—	7·50	2200	3125	1750	1667
31.	Kanafas	„	21·—	14·—	19·—	18·—	3000	3043	2375	3273
	b) **Obuv:**									
32.	mužská čís. 40—46 z hověziny, rámově šitá	1 pár	150·—	145·—	170·—	240·—	968	690	1133	1524
33.	ženská čís. 36—42 téhož druhu	„	140·—	150·—	170·—	220·—	966	750	1133	1491
34.	chlapecká č. 36—39 z mastné hladké hovězíny (kolíčk.)	„	95·—	100·—	115·—	120·—	826	714	1150	1263
35.	dětská z hlazené koniny neb teletiny černé barvy (kolíčk.)	„	85·—	70·—	65·—	60·—	944	737	1300	1200
	c) **Klobouky mužské:**									
36.	vlněný měkký (střední jakost)	1 kus	90·—	65·—	78·—	80·—	1800	1000	1300	1231
37.	plstěný měkký (střední jakost)	„	135·—	125·—	100·—	120·—	900	1316	1000	1091
	Indexové číslo skupiny II.	—	—	—	—	—	**2298**	**2039**	**1842**	**1851**

*) Pro červenec 1914 revidována cena na K 1·70 za 1 kg.
[1]) Šíře udána v č. 2—3., 4. a 7. I. r. „Cenových zpráv“ Stát. úř. stat.

Sestavilo VII. oddělení Státního úřadu statistického. — Vydal svým nákladem Státní úřad statistický v květnu 1922. — Státní tiskárna v Praze. V komisi knihkupectví Bursík a Kohout v Praze.

338.505
CZE

Rok 1922. Číslo 5—6.

UNIVERSITY OF ILLINOIS LIB.
APR 1

CENOVÉ ZPRÁVY

STÁTNÍHO ÚŘADU STATISTICKÉHO

REPUBLIKY ČESKOSLOVENSKÉ.

OBSAH: 1. Maloobchodní ceny a indexy nejdůležitějších životních potřeb v dubnu 1922. — 2. Maloobchodní ceny nejdůležitějších životních potřeb v obcích Velké Prahy v dubnu 1922. — 3. Maloobchodní ceny nejdůležitějších životních potřeb v Čsl. republice v dubnu 1922 podle cenových oblastí. — 4. Indexy maloobchodních cen nejdůležitějších životních potřeb podle druhů zboží a zemí za duben 1922. — 5. Skupinové indexy maloobchodních cen nejdůležitějších životních potřeb podle cenových oblastí za duben 1922. — 6. Maloobchodní ceny a indexy nejdůležitějších životních potřeb ve vnitřní Praze, v Brně, v Plzni a v Liberci v dubnu 1922. — 7. Přehled skupinovych indexů maloobchodních cen nejdůležitějších životních potřeb podle zemí za rok 1921 a leden—duben 1922.

1. Maloobchodní ceny a indexy nejdůležitějších životních potřeb v dubnu 1922.

V tomto čísle „Cenových zpráv" jsou uveřejněny absolutní ceny maloobchodní nejdůležitějších životních potřeb ve Velké Praze a v Čsl. republice v dubnu 1922, dále indexy maloobchodních cen podle druhů zboží a zemí za duben 1922, skupinové indexy maloobchodních cen podle cenových oblastí a maloobchodní ceny, jakož i indexy nejdůležitějších životních potřeb ve vnitřní Praze, v Brně, v Plzni a Liberci pro duben 1922. Ke konci jest připojen přehled skupinových indexů maloobchodních cen za rok 1921, přepočítaných na novém základě (viz čís. 1—3 Cenových zpráv z r. 1922), a za leden až duben 1922.

Sledujeme-li vývoj cen a indexů, shledáváme, že index potravinový (1415) v dubnu 1922 zůstal oproti indexnímu číslu z března (1414) skoro nezměněn. Indexní číslo pro textilie, obuv a mužské klobouky snížilo se v dubnu oproti březnu o 70 bodů v průměru pro celou republiku. Sledujeme-li dále indexy v jednotlivých zemích, shledáváme, že potravinový index (I) v Čechách, jakož i ve Velké Praze, na Moravě a ve Slezsku stoupl, kdežto na Slovensku a v Podkarpatské Rusi klesl. U indexního čísla II (textilie, obuv a mužské klobouky) jest znamenati v Čechách, ve Vel. Praze, na Moravě, ve Slezsku a na Slovensku značný pokles, kterážto tendence byla již v posledním čtvrtletí minulého roku znatelná; pouze v Podkarpatské Rusi jeví se nepatrný vzestup o 14 bodů, který však v průměru pro celou republiku ani na váhu nepadá. Úhrnné indexní číslo pro potraviny (I) bylo v lednu 1921 1830, v lednu 1922 1444, v březnu téhož roku 1414 a v dubnu 1415. Indexní číslo pro textilie, obuv a klobouky bylo v lednu 1921 3145, v lednu 1922 2053, v březnu téhož roku 1882 a v dubnu 1813.

V dubnu 1922 jest zaznamenati cenový vzestup toliko u masa, u přírodních tuků (sádla a másla) a u čerstvého zelí. Nepatrné poklesy jsou zjevny u cen mouky a bramborů, margarinu, mléka a petroleje. Větší pokles vykazují ceny vajec, mýdla, textilií a obuvi, kdežto ceny cukru, luštěnin, kávy obilné, piva a paliva, jakož i ceny klobouků zůstaly skoro nezměněny.

Nehledíc k jednotlivým detailům, lze tudíž u všech nejdůležitějších životních potřeb mimo maso a tuky pozorovati oproti měsícům minulým tendenci sestupnou a oproti měsíci březnu v průměru pro celou republiku určité stabilisování cenové hladiny, která se — pokud se týče potravin, paliva a mýdla — blíží cenové úrovni z července 1921, v kterémžto měsíci jevil se největší pokles cen. Klesání cen potravin resp. potravinového indexu děje se volněji než u textilií, obuvi a klobouků, u kterýchžto předmětů jest cenový pokles rychlejší a konstantní, kdežto u potravin jest cenová tendence dosti kolísavá, takže často náhlý pokles jest vystřídán opětným vzestupem cen.

U zvláště pozorovaných míst Prahy, Brna, Plzně a Liberce jest v dubnu potravinový index nejvyšší v Plzni 1367, pak následuje Liberec s indexem 1342, Praha s 1318 a Brno s 1288; nejnižší indexní číslo pro textilie, obuv a klobouky vykazuje Plzeň 1725, nejvyšší Praha 2248; Brno má index (2044) o 200 bodů nižší než Praha, a Liberec (1772) o 50 bodů vyšší než Plzeň.

CENA Kč 3·— bez další přirážky.

2. Maloobchodní ceny nejdůležitějších životních potřeb ve VELKÉ PRAZE v dubnu 1922.

a) Potraviny.

Obce Velké Prahy	Cena v Kč (ve volném obchodě)																				
	Mouka		Brambory	Maso			Salám obyčejný	Husa zabitá	Sádlo syrové	Máslo nepřepuštěné	Margarin	Jiné jedlé tuky	Mléko	Vejce	Cukr	Hrách	Čočka	Zelí		Káva obilní	Pivo obyčejné
	chlebová	k vaření		hovězí	vepřové	skopové												hlávkové	nakládané		
	za 1 kg												za 1 litr	za 1 kus	za 1 kg						za 1 litr
1	2	3	4	5	6	7	8	9	10	11	12	13	14	15	16	17	18	19	20	21	22
Praha	3·80	5·40	1·90	21·—	24·—	20·—	21·—	32·—	24·—	40·—	20·—	20·—	3·90	1·—	7·42	5·60	12·—	5·40	4·40	7·—	3·—
Král. Vinohrady	4·80	5·20	2·—	16·—	22·—	15·—	20·—	.	22·—	46·—	19·—	19·—	3·80	1·—	7·60	6·60	10·—	5·—	4·40	8·—	3·—
Žižkov	3·—	5·60	1·80	22·—	22·—	18·—	25·—	29·—	24·—	48·—	22·—	20·—	3·80	1·10	7·60	6·50	11·50	4·50	4·40	6·—	3·60
Smíchov	.	5·60	2·—	20·—	24·—	20·—	20·—	28·—	22·—	46·—	18·—	18·—	3·80	1·—	7·60	6·—	12·—	6·—	4·60	6·80	3·—
Nusle	.	5·40	2·—	18·—	24·—	18·—	28·—	.	20·—	40·—	20·—	20·—	4·—	1·—	7·60	7·—	12·—	5·—	4·50	6·—	3·—
Vršovice	5·—	6·—	2·—	22·—	28·—	18·—	20·—	.	28·—	50·—	20·—	20·—	4·—	1·—	7·60	6·—	10·—	.	4·40	6·50	3·—
Karlín	.	5·25	2·—	18·—	25·—	19·—	19·—	31·—	21·—	43·—	20·—	20·—	3·80	1·—	7·20	6·80	12·80	5·50	4·40	8·—	3·—
Košíře	4·40	5·10	1·70	20·—	24·—	20·—	18·—	.	20·—	40·—	19·—	19·—	4·—	1.—	7·50	6·40	11·—	5·—	.	6·—	3·20
Břevnov	.	5·20	1·70	16·—	25·—	19·—	21·—	.	22·—	45·—	20·—	20·—	4·—	1·—	7·50	5·60	10·60	.	4·40	7·40	3·—
Bubeneč	5·—	5·30	1·80	20·—	25·—	21·—	22·—	.	20·—	42·—	24·—	20·—	4·—	1·—	7·60	6·50	11·—	5·—	4·40	6·80	3·—
Michle	.	5·—	1·80	19·—	26·—	.	28·—	.	26·—	48·—	20·—	20·—	.	1·—	7·60	6·—	.	6·—	4·40	6·—	3·10
Vysočany	.	5·50	1·90	20·—	26·—	20·—	28·—	.	20·—	50·—	20·—	20·—	4·—	1·—	7·44	5·60	11·—	.	4·—	7·60	3·20
Dejvice	3·75	5·25	1·80	18·—	22·—	11·—	20·—	29·—	20·—	44·—	19·50	19·50	4·—	1·—	7·35	6·—	11·—	4·—	5·—	6·—	3·—
Hlubočepy	4·20	5·90	1·80	20·—	25·—	20·—	24·—	.	20·—	46·—	20·50	20·50	4·—	1·—	7·50	6·—	.	.	4·20	7·40	3·—
Strašnice	4·—	5·50	1·80	19·—	24·—	14·—	24·—	.	23·—	48·—	19·—	19·—	3·80	1·—	7·50	6·—	10·—	6·—	.	6·—	3·—
Braník	.	5·50	1·80	19·—	22·—	20·—	22 —	.	24·—	51·—	20·—	22·—	4·—	1·—	7·68	6·—	12·—	4·80	4·—	7·20	3·10
Radlice	4·25	5·—	1.80	19·—	25·—	.	28·—	.	20·—	50·—	18·—	18·—	4·—	—·90	7·60	6·—	.	5·—	4·40	6·—	3·20
Krč	4·50	5·50	1·80	18·—	25·—	.	28·—	.	22·—	41·—	19·50	20·—	3·80	—·95	7·50	6·—	10·—	4·—	4·40	7·—	3·40
Hostivař	3·80	5·—	1.90	20·—	28·—	18·—	20·—	.	24·—	54·—	20·—	22·—	3·80	1·—	7·50	6·40	7.80	.	4·—	7·60	3·20
Bohnice	.	5·50	2·—	20·—	26·—	.	20·—	.	24·—	50·—	22·—	.	4·—	1·—	7·50	6·—	.	.	4·40	6·50	.
Prosek	.	5·65	1·80	20·—	24·—	22·—	26·—	.	24·—	50·—	20·—	20·—	3·80	1·—	7·50	7·—	.	6·—	4·—	7·—	3·40
Troja	3·50	5·50	2·10	15·—	19·—	15·—	20·—	.	19·—	46·—	19·—	19·—	4·—	—·90	7·50	6·—	12·—	.	4·20	7·—	3·—
Vokovice	.	5·40	1·80	18·—	23·—	.	28·—	.	20·—	52·—	19·—	20·—	4·—	1·—	7·50	6·40	.	.	4·20	7·—	3·—
Hrdlořezy	.	5·20	2·—	18·—	24·—	20·—	28·—	.	26·—	.	24·—	.	4·—	1·10	7·80	6·—	12·—	.	4·40	8·—	3·20
Liboc	4·50	5·50	2·—	18·—	24·—	17·—	24·—	.	23·—	42·—	18·—	20·—	4·—	1·—	7·60	5·50	12·—	.	4·—	8·—	3·20
Veleslavín	4·—	5·—	1·60	16·—	24·—	.	24·—	.	18·—	56·—	20·—	20·—	4·—	1·—	7·68	5·60	7·—	4·—	4·—	7·—	3·—
Hodkovičky	3·80	5·60	1·80	18·—	24·—	16·—	16·—	.	20·—	51·—	22·—	20·—	3·50	1·10	7·28	6·40	11·—	.	5·—	7·—	3·—
Střížkov	.	5·—	.	.	.	.	.	.	.	.	.	20·—	3·60	.	7·50	.	.	.	.	7·—	.
Velká Praha úhrnem: (28 míst) cena průměrná	**3·97**	**5·42**	**1·91**	**19·84**	**23·80**	**18·66**	**21·82**	**30·76**	**23·04**	**43·69**	**19·95**	**19·67**	**3·88**	**1·01**	**7·50**	**6·08**	**11·48**	**5·22**	**4·41**	**6·92**	**3·15**

2. Maloobchodní ceny nejdůležitějších životních potřeb ve VELKÉ PRAZE v dubnu 1922.

b) Palivo, petrolej, mýdlo, látky, obuv, klobouky.

Obce Velké Prahy	Cena v Kč (ve volném obchodě)																			
	Palivo, petrolej a mýdlo						Látky								Obuv				Klobouky mužské střední jakosti	
	Uhlí		Dříví paliv. s dovozem																	
	kamenné	hnědé	tvrdé	měkké	Petrolej	Mýdlo jádrové obyčejné	Bavlněná látka šatová	Bavlněná látka rumburská (štruks)	Oxford	Flanel	Kreton	Barchet	Kaliko	Kanafas	mužská čís. 40—46 z hověziny	ženská čís. 36—42 z hověziny	chlapecká čís. 36—39 téhož druhu	dětská z hlaz. koniny nebo teletiny	vlněný měkký	plstěný měkký
	za 1 q		za 1 m prostorový		za 1 litr	za 1 kg	za 1 metr								za 1 pár				za 1 kus	
1	2	3	4	5	6	7	8	9	10	11	12	13	14	15	16	17	18	19	20	21
Praha	54·41	32·84	200·—	155·—	4·—	18·—	41·—	60·—	10·—	10·30	13·—	20·50	8·50	11·30	150·—	140·—	90·—	85·—	90·—	140·—
Král. Vinohrady	.	.	.	.	.	14·40	.	.	.	.	.	.	.	.	.	.	.	.	.	.
Žižkov	55·—	38·50	165·—	143·60	3·20	16·—	40·—	61·—	12·—	11·70	13·50	24·10	6·50	12·—	280·—	250·—	130·—	110·—	75·—	125·—
Smíchov	50·91	21·79	135·—	126·—	3·—	15·—	32·—	52·—	10·—	9·50	11·50	16·50	7·—	14·40	180·—	120·—	110·—	80·—	80·—	140·—
Nusle	55·—	28·—	168·—	140·—	3·—	16·—	45·—	.	14·—	15·70	14·—	14·—	8·—	14·—	130·—	150·—	78·—	35·—	70·—	120·—
Vršovice	55·50	36·—	.	.	3·60	16·—	36·—	.	10·—	12·—	14·—	20·—	6·50	10·10	160·—	160·—	120·—	100·—	100·—	165·—
Karlín	54·38	25·26	129·—	120·40	3·—	14·40	32·—	.	11·—	10·—	12·—	15·—	7·—	11·70	165·—	175·—	125·—	70·—	60·—	90·—
Košíře	54·50	31·50	180·—	140·—	2·80	16·—	30·—	.	11·—	12·—	13·—	16·—	8·—	11·70	160·—	180·—	120·—	95·—	90·—	140·—
Břevnov	53·—	32·—	.	154·—	3·—	16·—	45·—	52·—	11·80	9·60	13·30	17·90	8·70	10·90	.	.	.	87·50	92·50	132·50
Bubeneč	55·—	36·—	180·—	168·—	3·—	15·—	.	.	.	.	.	.	.	.	.	.	.	.	.	.
Michle	.	33·—	.	140·—	2·80	18·—	.	.	.	12·—	.	.	8·—	9·90	300·—	280·—	.	50·—	120·—	.
Vysočany	50·91	21·79	141·—	126·—	3·—	13·20	39·—	60·—	9·35	9·50	12·50	15·—	7·—	9·30	155·—	130·—	127·50	62·50	.	.
Dejvice	50·—	26·—	144·—	120·—	2·80	14·—	28·—	60·—	14·—	12·—	14·—	20·—	8·—	12·20	175·—	200·—	150·—	95·—	80·—	100·—
Hlubočepy	48·—	28·—	.	.	3·80	16·—	.	.	.	.	.	.	.	.	270·—	260·—	240·—	160·—	.	.
Strašnice	.	24·—	140·—	.	3·80	14·—	.	.	.	.	.	.	.	.	240·—	160·—	160·—	100·—	.	.
Braník	.	33·—	.	110·—	4·—	16·—	37·—	.	.	12·—	13·—	16·—	7·—	12·40	245·—	210·—	170·—	85·—	.	.
Radlice	.	39·20	.	.	3·—	14·40	.	.	.	.	.	.	.	.	.	.	.	.	.	.
Krč	.	30·—	.	.	3·—	17·60	.	.	.	.	.	.	.	.	.	.	.	.	120·—	150.—
Hostivař	.	26·—	120·—	112·—	3·20	16·—	.	.	14·—	12·—	15·70	16·—	11·—	12·80	250·—	220·—	200·—	120·—	.	.
Bohnice	.	38·—	.	119·—	3·20	14·50	.	.	.	.	.	.	.	.	.	.	.	.	.	.
Prosek	.	32·—	.	.	3·60	15·—	35·—	.	9·—	12·—	11·—	10·—	7·—	10·50	275·—	225·—	125·—	110·—	110·—	130·—
Troja	54·—	31·—	192·—	.	3·80	14·—	.	.	.	.	.	.	.	.	.	.	.	.	.	.
Vokovice	48·—	26·—	.	126·—	3·20	15·20	36·50	50·—	9·—	11·—	13·—	17·—	10·—	12·20	280·—	280·—	180·—	110·—	.	.
Hrdlořezy	64·—	44·—	.	.	4·30	17·60	.	.	.	.	.	.	.	.	240·—	280·—	180·—	140·—	.	.
Liboc	48·—	28·—	.	.	3·80	15·—	.	59·—	12·—	9·—	8·—	17·50	9·—	11·20	170·—	130·—	102·50	59·—	.	.
Veleslavín	49·—	26·—	168·—	140·—	3·—	14·—	.	.	.	.	.	.	.	.	230·—	230·—	170·—	125·—	.	.
Hodkovičky	.	32·—	.	112·—	3·40	13·—	.	.	.	.	.	.	.	.	.	.	.	.	.	.
Střížkov	.	.	.	.	3·—	.	.	.	.	.	.	.	.	.	.	.	.	.	.	.
Veľká Praha úhrnem: (28 míst) cena průměrná:	**53·86**	**31·70**	**171·95**	**139·80**	**3·51**	**16·31**	**39·45**	**58·80**	**10·75**	**10·93**	**12·98**	**19·49**	**7·79**	**11·84**	**180·47**	**165·50**	**107·13**	**85·94**	**85·02**	**134·32**

3. Maloobchodní ceny nejdůležitějších životních potřeb v ČESKOSLOVENSKÉ REPUBLICE v dubnu 1922 podle cenových oblastí.

a) Potraviny.

Oblast cenová	Cena v Kč (ve volném obchodě)																				
	Mouka		Brambory	Maso			Salám obyč.	Husa zabitá	Sádlo syrové	Máslo nepřepuštěné	Margarin	Jiné jedlé tuky	Mléko	Vejce	Cukr	Hrách	Čočka	Zelí		Káva obilní	Pivo obyčejné
	chlebová	k vaření		hovězí	vepřové	skopové												hlávkové	nakládané		
	za 1 kg												za 1 litr	za 1 kus	za 1 kg						za 1 litr
1	2	3	4	5	6	7	8	9	10	11	12	13	14	15	16	17	18	19	20	21	22
A. ČECHY.																					
I. **Velká Praha** (28 míst)	3·97	5·42	1·91	19·84	23·80	18·66	21·82	30·76	23·04	43·69	19·95	19·67	3·88	1·01	7·50	6·08	11·48	5·22	4·41	6·92	3·15
II. **Česká nížina** (širší Polabí): Pardubice	4·50	5·—	1·60	20·—	24·—	16·—	21·—	20·—	26·—	52·—	21·—	21·—	3·40	—·80	7·20	6·—	10·—	.	5·—	7·—	2·80
Ostatní místa (57)	4·16	5·43	1·76	19·24	24·53	16·60	21·57	24·85	26·17	49·68	21·22	20·67	3·39	—·91	7·33	6·10	10·74	4·62	4·37	6·93	3·28
III. **Severní Čechy**: Liberec	4·80	5·40	2·—	21·—	26·—	19·—	28·—	34·—	29·—	48·50	21·—	21·40	4·40	1·—	7·40	6·30	10·—	4·—	4·30	7·70	3·20
Jablonec n. N.	5·—	6·—	2·—	22·—	27·—	18·—	27·—	30·—	26·—	56·—	20·—	19·60	4·50	1·—	7·50	7·50	12·—	.	5·—	7·25	4·—
Varnsdorf	4·80	5·—	2·—	20·—	24·—	18·—	24·—	.	32·—	48·—	20·—	20·—	4·50	1·—	7·60	6·—	10·—	.	5·60	7·50	4·40
Ostatní místa (40)	4·87	5·85	1·82	20·44	25·87	18·29	25·41	24·57	27·80	52·39	20·90	21·24	4·17	1·03	7·46	6.59	10·75	4·93	4·73	7·46	3·90
IV. **Rudohoří a Podrudohoří**: Aš	4·50	5·50	2·—	20·—	24·—	20·—	28·—	26·—	21·—	52·—	20·—	20·—	3·80	1·10	7·20	8·—	14·—	.	4·—	8·—	4·—
Cheb	5·—	6·50	1·60	22·—	24·—	16·—	24·—	.	24·—	48·—	24·—	22·—	3·60	1·—	7·50	7·—	12·—	6·—	4·80	10·—	3·60
Most	4·50	5·—	1·90	22·—	24·—	16·—	24·—	28·—	28·—	48·—	22·—	24·—	4·20	1·—	7·50	7·—	10·—	5·50	3·50	8·—	4·—
Teplice-Šanov	4·65	5·—	2·15	18·—	24·—	17·—	18·—	28·—	32·—	50·—	22·—	19·—	4·40	1.—	7·12	7·—	11·—	4·25	4·40	8·—	3·60
Ústí n. L.	3·80	5·—	2·—	24·—	28·—	20·—	25·—	.	18·—	48·—	20·—	19·—	4·40	1·—	7·60	8·—	12·—	4·50	4·40	6·—	4·—
Karlovy Vary	.	5·75	1·90	19·—	26·—	.	.	.	26·—	51·—	20·—	.	3·90	1·—	.	8·75	13·—	6·—	5·—	8·—	4·50
Falknov	4·30	.	1·60	20·—	26·—	.	26·—	.	24·—	52·—	22·—	22·—	4·—	1·10	7·50	7·80	12·—	.	.	7·60	3·60
Ostatní místa[1]) (56)	4·51	5·58	1·98	20·02	26·16	16·67	24·65	27·19	26·06	49·07	21·51	21·23	3·98	1·07	7·52	7·05	11·51	5·18	4·44	7·64	3·87
V. **Šumava a kraje přilehlé** (16 míst)	4·39	5·34	1·51	19·27	24·37	13·92	23·23	18·—	26·25	44·14	22·12	21·36	3·06	—·89	7·38	5·54	11.18	3·87	3·77	7·33	3·40
VI. **Záp. Čechy** (Plzeňsko a Kladensko):																					
Plzeň	.	5·20	1·90	18·—	24·—	18·—	20·—	30·—	22·—	48·—	20·—	19·—	3·40	1·—	7·60	6·—	10·—	5·—	4·50	6·—	3·60
Ostatní místa (22)	4·17	5·30	1·83	18·92	23·62	15·34	21·29	25·21	23·08	47·02	20·59	20·80	3·18	—·97	7·40	5·53	10·08	5·22	4·37	6·60	3·06
VII. **Jižní Čechy**: České Budějovice	5·50	5·75	1·50	19·—	21·—	13·—	22·—	20·—	26·—	43·—	20·50	19·—	3·10	—·85	7·48	5·75	11·50	.	3·50	8·30	3·10
Ostatní místa (16)	4·08	5·60	1·30	18·10	22·43	14·37	22·06	.	24·50	41·96	22·32	21·86	2·74	—·84	7·39	5·16	9·77	.	4·36	7·83	3·18
VIII. **Českomoravská vysočina** (5 míst)	3·97	5·42	1·24	18·18	23·65	15·06	22·29	.	26·18	40·65	22·52	22·02	2·96	—·78	7·34	5·42	11·70	5·—	4·31	6·43	3·08
IX. **České Sudety** (Krkonoše a Orlické hory) (36 míst)	4·72	5·47	1·78	20·16	25·95	17·52	23·69	18·88	28·65	50·21	21·91	21·63	3·73	—·96	7·44	6·92	11·29	5·86	4·69	6·85	3·46
Čechy úhrnem	**4·36**	**5·47**	**1·83**	**19·78**	**24·63**	**17·29**	**23·04**	**28·17**	**25·34**	**47·35**	**20·91**	**20·18**	**3·72**	**—·99**	**7·45**	**6·24**	**11·10**	**5·29**	**4·42**	**7·15**	3·43
B. MORAVA A SLEZSKO.																					
X. **Střední Morava** (hl. Mor. nížina): Brno	5·—	5·—	2·40	18·—	22·—	16·—	12·—	32·—	22·—	48·—	22·—	22·—	3·20	—·90	7·70	7·—	12·—	.	6·—	8·—	3·20
Olomouc	5·—	5·—	2·50	20·—	24·—	16·—	26·—	28·—	30·—	52·—	24·—	24·—	3·60	1·—	7·60	6·—	12·—	7·—	5·—	8·—	3·60
Prostějov	4·—	4·60	2·—	18·—	22·—	12·—	19·—	30·—	28·—	40·—	24·—	25·—	3·20	—·80	7·40	6·—	10·—	.	3·40	10·—	3·40
Přerov	4·50	6·—	2·20	18·—	24·—	14·—	20·—	30·—	26·—	48·—	24·—	24·—	3·20	—·80	7·60	6·—	7·—	4·50	4·—	7·40	3·20
Znojmo	4·25	4·85	1·90	19·—	22·—	13·—	17·—	.	25·—	40·—	26·—	22·—	2·85	—·75	7·40	6·50	8·—	.	3·70	6·60	3·10
Ostatní místa (19)	4·42	5·34	1·98	18·38	22·99	15·12	18·84	25·56	28·75	46·82	22·36	22·28	3·14	—·85	7·37	5·85	10·01	6·60	4·97	7·74	3·38

XI. **Českomoravská vysočina:**																				
Jihlava	3·80	5·60	1·80	20·—	24·—	12·—	16·—		24·—	44·—	24·—	21·—	3·60	—·84	7·68	6·40	10·—	.	6·—	6·80	3·20
Ostatní místa (5)	4·04	5·56	1·64	18·25	22·75	11·33	19·34	20·—	24·16	40·13	21·82	22·58	2·90	—·82	7·45	6·21	10·80	4·68	4·22	7·04	3·23
XII. **Sev. Morava a sev.-záp. část opav. Slezska** (Mor.-slezské Sudety) (16 míst)	4·52	5·39	1·68	17·54	24·28	11·50	24·24	22·70	30·47	50·40	22·50	23·74	3·14	—·89	7·40	6·84	10·78	5·62	5·25	9·33	3·62
XIII. **Ostatní část Slezska, Hlučínsko a Ostravsko:**																				
Opava	4·80	4·80	1·80	18·—	24·—	18·—	26·—	28·—	32·—	52·—	21·—	21·—	3·80	—·90	7·60	5·80	11·—	.	5·20	6·60	3·60
Moravská Ostrava	4·60	5·30	2·40	17·—	22·—	12·—	14·—	21·—	26·—	42·—	24·—	22·—	3·70	—·90	7·64	6·—	11·—	.	5·60	5·40	3·60
Slezská Ostrava	4·60	5·30	2·40	17·—	22·—	14·—	16·—	21·—	26·—	52·—	24·—	22·—	4·—	—·90	7·64	6·—	10·—	6·—	5·60	5·40	3·60
Vítkovice	4·40	5·50	1·80	18·—	22·—	12·—	14·—	36·—	26·—	54·—	22·—	20·—	3·70	—·90	7·40	7·—	10·—	6·—	4·50	7·—	4·20
Ostatní místa (36)	4·64	5·47	1·71	16·59	22·06	11·95	19·93	24·47	25·48	49·44	21·69	21·63	3·78	—·93	7·35	6·52	10·61	4·81	4·99	7·12	3·60
XIV. **VýchodníMorava** (Moravské Karpaty) (8 míst)	4·22	5·17	1·44	17·62	22·49	12·41	23·25	20·—	28·44	44·61	22·66	21·56	3·52	—·73	7·19	6·23	10·05	5·—	4·95	7·61	3·65
Morava a Slezsko úhrnem	**4·55**	**5·29**	**1·95**	**18·06**	**22·64**	**14·56**	**18·37**	**28·69**	**26·41**	**47·61**	**22·48**	**22·20**	**3·43**	**—·88**	**7·46**	**6·39**	**10·55**	**5·05**	**5·10**	**7·53**	**3·47**
C. **SLOVENSKO.**																				
XV. **Dunajská nížina:**																				
Bratislava	4·20	5·—	2·80	20·—	28·—	16·—	28·—	30·—	28·—	44·—	20·—	24·—	3·40	—·90	7·80	8·—	10·—	.	4·20	8·—	4·—
Ostatní místa (13)	4·01	4·92	2·01	15·80	17·57	11·86	21·18	23·71	26·41	42·23	24·31	24·21	2·45	—·72	7·44	7·78	10·76	4·27	4·23	8·75	4·61
XVI. **Západní Slovensko** (21 míst)	3·93	5·14	1·92	16·23	19·88	12·48	20·67	28·25	27·81	40·44	22·46	23·55	3·03	—·78	7·42	6·22	9·43	6·50	4·54	7·62	4·12
XVII. **Severní Slovensko** (6 míst)	4·43	5·55	1·46	14·68	21·92	11·53	22·53	.	28·89	35·01	22·95	22·97	3·93	—·77	7·45	6·08	7·54	.	5·09	9·91	4·13
XVIII. **Střední Slovensko** (14 míst)	3·95	5·23	1·66	13·03	17·24	9·39	27·23	22·37	29·03	34·22	25·93	25·63	3·17	—·71	7·42	7·17	9·77	.	4·90	8.09	5·04
XIX. **Vých. Slovensko** (župa spišská a gemerská) (14 míst)	3·94	5·39	1·40	14·07	19·02	12·87	26·20	27·56	29·02	40·59	21·59	22·75	3·20	1·01	7·46	7·10	9·24	7·—	5·13	10·79	4·94
XX. **Východní Slovensko** (župa šarišská, abaujská a zemplínská):																				
Košice	4·65	5·18	1·80	12·—	18·—	10·—	22·—	30·—	27·—	29·—	23·—	22·50	3·—	—·80	7·65	7·—	6·60	4·25	3·75	.	3·80
Ostatní místa (9)	4·58	5·70	1·36	11·99	16·28	10·56	26·16	24·40	30·47	37·72	24·23	26·14	3·10	—·80	7·53	6·34	7·56	4·86	3·79	11·41	4·67
Slovensko úhrnem	**4·13**	**5·20**	**1·88**	**14·72**	**19·22**	**12·21**	**24·35**	**28·35**	**28·13**	**38·82**	**22·78**	**24·02**	**3·08**	**—·81**	**7·51**	**6·96**	**9·25**	**4·73**	4·46	**8·51**	**4·43**
D. **PODKARPATSKÁ RUS.**																				
XXI. **Severní část** (10 míst)	3·95	5·84	—·89	8·50	13·36	8·25	25·99	22·—	31·90	41·79	25·68	25·87	2·92	—·75	7·76	9·61	7·78	.	5·16	10·86	6·—
XXII. **Jižní část** (7 míst)	4·74	5·74	—·97	11·55	16·—	9·76	20·49	25·73	29·43	40·29	93·19	22·12	2·65	—·88	7·80	7·27	11·08	3·23	5·51	9·80	5·65
Podkarpatská Rus úhrnem	**4·49**	**5·77**	**—·95**	**10·63**	**15·03**	**8·99**	**22·10**	**24·64**	**30·31**	**40·77**	**24·24**	**23·85**	**2·73**	**—·84**	**7·79**	**7·86**	**10·33**	**3·23**	**5·41**	**10·36**	**5·76**
Republika úhrnem	**4·38**	**5·39**	**1·84**	**18·52**	**23·52**	**15·97**	**22·15**	**28·16**	**26·08**	**46·12**	**21·52**	**21·20**	**3·54**	**—·93**	**7·47**	**6·40**	**10·71**	**5·16**	**4·61**	**7·39**	**3·63**

[1]) i s Karlovými Vary a Falknovem jakožto městy s méně než 20.000 obyvatel.

3. Maloobchodní ceny nejdůležitějších životních potřeb v ČESKOSLOVENSKÉ REPUBLICE v dubnu 1922 podle cenových oblastí.

b) Palivo, petrolej, mýdlo, látky, obuv, klobouky.

Oblast cenová	Cena v Kč (ve volném obchodě)																			
	Palivo, petrolej a mýdlo						Látky								Obuv				Klobouky mužské střední jakosti	
	Uhlí		Dříví palivové s dovozem																	
	kamenné	hnědé	tvrdé	měkké	Petrolej	Mýdlo jádrové obyčejné	Bavlněná látka šatová	Bavlněná látka rumburská (štruks)	Oxford	Flanel	Kreton	Barchet	Kaliko	Kanafas	mužská č. 40—46 z hověz.	ženská č. 36—42 z hověz.	chlapecká čís. 36—39 téhož druhu	dětská z hlaz. koniny neb telecí kůže	vlněný měkký	plstěný měkký
	za 1 q		za 1 m prostor.		za 1 l	za 1 kg	za 1 m								za 1 pár				za 1 kus	
1	2	3	4	5	6	7	8	9	10	11	12	13	14	15	16	17	18	19	20	21
A. ČECHY.																				
I. **Velká Praha** (28 míst)	53·86	31·70	171·95	139·80	3·51	16·31	39·45	58·80	10·75	10·93	12·98	19·49	7·79	11·84	180·47	165·50	107·13	85·94	85·02	134·32
II. **Česká nížina** (širší Polabí): Pardubice	68·—	26·—	160·—	150·—	4·50	16·—	28·—	49·—	11·—	12·	12·—	15·—	9·—	9·90	150·—	140·—	90·—	50·—	70·—	110·—
Ostatní místa (57)	61·07	27·74	134·26	113·12	3·90	15·91	34·20	53·73	12·35	11·61	13·14	17·68	8·20	10·99	180·25	165·28	136·36	86·30	80·25	120·—
III. **Severní Čechy**: Liberec	78·—	44·—	140·—	108·—	4·80	15·—	33·—	56·—	11·80	8·50	15·—	13·—	7·—	10·50	220·—	200·—	100·—	55·—	100·—	120·—
Jablonec nad Nisou	90·—	42·50	180·—	150·—	4·50	14·—	40·—	52·—	14·—	16·—	18·—	22·—	8·50	15·70	195·—	195·—	150·—	100·—	90·—	100·—
Varnsdorf	66·—	34·—	120·—	100·—	3·50	18·—	33·—	56·—	10·50	10·50	10·50	10·—	10·50	14·—	200·—	180·—	160·—	120·—	80·—	120·—
Ostatní místa (40)	70·91	32·17	135·30	105·90	4·59	16·34	33·95	59·20	12·99	13·69	14·41	18·99	9·05	13·16	237·75	213·37	158·43	104·33	83·03	115·26
IV. **Rudohoří a Podrudohoří**: Aš	.	36·—	120·—	100·—	5·50	14·—	32·—	60·—	14·—	14·—	15·70	19.20	10·50	15·—	160·—	180·—	120·—	55·—	90·—	140·—
Cheb	.	24·—	80·—	65·—	4·—	16·—	28·—	52·—	12·50	11·—	13·60	19·80	6·—	9·90	157·50	157·50	120·—	80·—	85·—	95·—
Most	.	13·—	64·—	60·—	6·—	16·—	34·—	67·—	15·—	12·—	15·—	20·—	7·—	11·—	129·—	129·—	99·—	69·—	70·—	130·—
Teplice-Šanov	.	16·—	110·—	90·—	4·50	15·20	30·—	52·—	13·—	10·—	13·—	14·—	6·50	9·30	132·50	115·—	100·—	70·—	75·—	120·—
Ústí n. L.	.	18·50	.	.	4·60	14·40	30·—	60·—	15·70	11·40	15·70	21·—	8·70	14·—	120·—	120·—	95·—	70·—	80·—	140·—
Karlovy Vary	.	11·45	64·—	56·—	4·40	16·—	31·60	64·—	10·80	12·60	14·40	14·40	7·10	13·10	300·—	200·—	140·—	80·—	85·—	85·—
Falknov	.	27·—	140·—	100·—	4·60	.	.	.	12·50	13·—	13·30	18·—	8·—	12·80	.	.	.	.	.	.
Ostatní místa[1]) (56)	55·56	20·50	103·92	84·82	4·76	15·99	32·83	52·54	12·83	12·07	13·70	17·12	7·77	11·65	199·50	185·—	142·08	88·32	86·27	113·63
V. **Šumava a kraje přilehlé** (16 míst)	55·44	30·75	106·45	100·14	4·14	16·37	29·55	53·02	14·10	12·22	13·04	17·80	8·44	11·32	194·60	164·—	137·62	77·18	76·28	103·68
VI. **Záp. Čechy** (Plzeňsko a Kladensko)																				
Plzeň	49·50	23·50	130·—	110·—	3·60	15·—	31·—	52·—	10·—	12·—	14·—	19·—	7·—	11·10	165·—	195·—	140·—	105·—	80·—	130·—
Ostatní místa (22)	46·41	26·15	121·72	92·55	3·85	15·40	32·23	54·17	13·04	11·41	12·30	15·37	7·63	10·75	167·35	158·68	130·23	86·26	84·54	121·90
VII. **Jižní Čechy**: České Budějovice	50·—	32·—	117·50	105·—	3·80	16·—	30·—	50·—	13·50	13·—	14·50	18·—	7·—	14·—	135·—	135·—	117·50	97·50	90·—	135·—
Ostatní místa (16)	45·52	32·16	92·61	81·55	3·89	16·25	28·75	57·14	12·14	11·29	12·70	17·84	7·56	10·06	198·50	188·15	143·80	87·14	84·20	121·71
VIII. **Českomoravská vysočina** (5 míst)	65·02	33·32	97·22	81·01	3·74	15·45	30·74	55·92	10·93	11·64	13·10	15·68	8·70	11·07	182·42	162·38	133·60	79·46	83·22	119·—
IX. **České Sudety** (Krkonoše a Orlické hory) (36 míst)	63·93	33·97	121·40	100·43	4·06	16·22	32·73	54·19	12·—	11·79	13·04	16·80	8·10	10·61	197·51	180·80	145·42	84·98	89·64	117·71
Čechy úhrnem	**58·07**	**28·88**	**134·12**	**109·45**	**4·07**	**15·98**	**34·21**	**55·49**	**12·18**	**11·70**	**13·44**	**18·01**	**7·97**	**12·21**	**170·68**	**164·85**	**130·—**	**87·—**	**83·82**	**122·64**
B. MORAVA A SLEZSKO.																				
X. **Střední Morava** (hl. Mor. nížina): Brno	66·50	48·—	180·—	144·—	4·—	14·—	40·—	60·—	14·—	12·—	11·70	15·—	9·20	12·20	145·—	150·—	110·—	70·—	65·—	125·—
Olomouc	56·—	27·—	80·—	78·—	4·80	18·—	40·—	55·—	12·—	12·—	13·—	14·—	8·—	12·—	200·—	200·—	180·—	150·—	120·—	195·—
Prostějov	62·—	38·—	105·—	75·—	4·40	14·40	38·—	53·—	8·—	12·20	15·70	9·—	7·—	10·—	120·—	100·—	90·—	75·—	75·—	220·—
Přerov	56·—	36·—	90·—	70·—	5·—	16·—	32·—	50·—	11·—	12·60	12·60	18·30	7·10	9·90	250·—	250·—	150·—	100·—	75·—	120·—
Znojmo	70·65	41·25	150·—	110·—	3·—	14·80	39·—	52·—	12·—	13·—	14·—	16·—	7·—	11·—	185·—	162·50	125·—	60·—	69·—	95·—
Ostatní místa (19)	65·15	34·61	115·82	100·30	3·84	14·95	32·53	54·15	11·40	11·79	12·79	14·63	8·42	11·21	180·30	155·61	129·70	83·88	80·58	114·30

XI. **Českomoravská vysočina:**																				
Jihlava	78·—	34·—	100·—	90·—	3·40	16·—	40·—	.	11·50	10·—	14·—	14·—	10·50	10·50	200·—	175·—	135·—	98·—	85·—	95·—
Ostatní místa (5)	64·16	41·62	89·52	80·17	3·70	15·35	42·22	54·82	12·87	11·67	12·06	15·05	9·62	10·50	188·12	186·42	129·42	62·72	83·39	121·74
XII. **Sev. Morava a sev.-záp. část opav. Slezska** (Mor.-slezské Sudety) (16 míst)	62·58	38·32	94·78	85·04	4·34	16·16	30·15	53·14	12·25	12·04	13·55	15·53	7·69	12·—	203·87	183·30	150·72	93.55	79·90	102·06
XIII. **Ostatní část Slezska, Hlučínsko a Ostravsko:**																				
Opava	57·—	35·—	130·—	120·—	3·40	15·—	31·—	62·—	11·70	10·—	12·—	19·—	7·40	11·70	125·—	115·—	115·—	48·—	70·—	80·—
Moravská Ostrava	46·—	.	105·—	95·—	4·—	15·—	32·—	50·—	13·50	12·50	13·—	15·—	6·50	12·60	129·—	129·—	99·—	69·—	50·—	115·—
Slezská Ostrava	45·—	.	100·—	90·—	4·—	16·—	32·—	50·—	13·50	12·50	13·—	15·—	6·50	12·60	129·—	129·—	99·—	69·—	50·—	115·—
Vítkovice	44·66	.	70·—	65·—	4·—	15·—	44·—	60·—	13·50	12·20	14·—	18·—	7·—	12·70	180·—	180·—	95·—	66·60	95·—	165·—
Ostatní místa (36)	47·78	30·69	98·11	83·03	4·31	15·76	34·28	58·08	12·40	12·86	12·69	16·17	7·71	11·56	184·32	167·12	129·72	82·18	73·40	112·62
XIV. **Východní Morava** (Moravské Karpaty) (8 míst)	56·24	31·26	104·—	89·64	3·75	15·70	28·12	52·53	11·44	12·04	12·62	14·77	7·63	10·48	169·50	158·95	135·48	92·92	72·20	109·08
Morava a Slezsko úhrnem	**58·—**	**38·14**	**116·38**	**97·74**	**4·07**	**15·33**	**34·95**	**55·83**	**12·29**	**12·13**	**11·87**	**15·01**	**8·01**	**11·52**	**172·82**	**160·80**	**125·73**	**81·02**	**74·41**	**120·44**
C. **SLOVENSKO.**																				
XV. **Dunajská nížina:**																				
Bratislava	75·—	45·—	.	.	4·—	14·—	25·—	30·—	12·—	16·—	12·—	12·—	10·10	11·70	180·—	160·—	140·—	120·—	160·—	240·—
Ostatní místa (13)	67·60	51·48	114·16	87·30	3·81	15·60	34·79	52·41	12·16	13·06	11·98	15·07	8·88	11·12	162·72	146·58	106·15	72·61	66·82	105·16
XVI. **Západní Slovensko** (21 míst)	67·30	44·71	95·10	70·12	3·95	15·93	30·88	54·04	12·41	12·23	12·69	15·—	9·88	12·33	160·75	154·60	106·54	69·81	78·21	121·53
XVII. **Severní Slovensko** (6 míst)	60·46	.	104.68	79·58	5·19	15·56	31·26	60·—	11·95	11·49	12·32	16·55	8·23	13·—	126·69	122·20	103·01	60·65	102·58	124·44
XVIII. **Střední Slovensko** (14 míst)	76·48	.	79·16	65·47	4·20	15·26	32·09	58·20	12·03	13·58	13·65	15·55	10·27	11·94	183·10	180·20	141·18	79·51	84·45	118·82
XIX. **Vých. Slovensko** (župa spišská a gemerská) (14 míst)	73·60	50·43	110·70	91·40	4·25	15·80	33·32	53·88	12·82	12·50	13·60	15·23	12·08	12·80	172·72	156·80	119·50	81·65	71·24	96·51
XX. **Východní Slovensko** (župa šarišská, abaujská a zemplínská):																				
Košice	72·50	.	112·50	70·—	4·—	13·50	.	.	10·—	15·—	13·—	12·—	7·—	12·60	115·—	102·50	82·50	75·—	82·50	120·—
Ostatní místa (9)	72·58	.	101·67	74·48	3·68	15·12	33·23	56·92	12·28	12·98	12·96	14·99	9·46	11·62	147·61	135·63	101·58	60·15	52·77	98·16
Slovensko úhrnem	**70·83**	**44·12**	**100·65**	**76·88**	**4·04**	**15·17**	**31·16**	**49·17**	**12·04**	**13·43**	**11·01**	**14·48**	**9·61**	**12·03**	**157·28**	**150·95**	**116·15**	**80·53**	**89·83**	**137·44**
D. **PODKARPATSKÁ RUS.**																				
XXI. **Severní část** (10 míst)	.	.	72·68	48·20	4·31	17·52	37·68	50·50	12·23	11·69	13·49	15·03	9·56	12·19	166·—	165·10	97·97	65·87	72·24	100·—
XXII. **Jižní část** (7 míst)	74·68	.	103·90	79·60	4·70	14·48	38·03	51·53	11·64	12·73	13·18	15·72	10·77	13·13	206·20	182·10	149·30	91·90	85·99	142·72
Podkarpatská Rus úhrnem	**73·78**	.	**94·70**	**73·85**	**4·58**	**15·40**	**37·99**	**51·30**	**11·74**	**12·54**	**12·89**	**15·57**	**10·47**	**12·91**	**197·72**	**178·80**	**136·40**	**83·74**	**80·—**	**126·88**
Republika úhrnem	**59·96**	**31·79**	**124·30**	**102·67**	**4·08**	**15·70**	**34·08**	**54·81**	**12·17**	**12·07**	**12·67**	**16·70**	**8·26**	**12·02**	**169·91**	**162·10**	**126·90**	**84·56**	**82·32**	**124·18**

[1]) i s Karlovými Vary a Falknovem, jakožto městy s méně než 20.000 obyvatel.

4. Indexy maloobchodních cen nejdůležitějších životních potřeb podle druhů zboží a zemí za duben 1922.

Červenec 1914 = 100.

Pořad. čís.	Druh zboží	Čechy						*v tom Velká Praha*					
		leden	březen	duben	leden	březen	duben	leden	březen	duben	leden	březen	duben
		1921			1922			1921			1922		
	I. Potraviny, palivo, petrolej a mýdlo:												
1.	Mouka chlebová	357 (2229)	357 (1711)	357 (1939)	— 1793	— 1546	— 1557	345 (1379)	345 (1476)	345 (1718)	— (1652)	— 1317	— 1369
2.	„ bílá k vaření nebo pečení	476 (2762)	476 (2112)	476 (2224)	— 1552	— 1333	— 1302	476 (2381)	476 (2065)	476 (2114)	— (1567)	— 1298	— 1290
3.	Brambory	1460	1060	1110	1840	1860	1830	980	864	1009	1745	1736	1736
4.	Maso hovězí	1321	987	1018	948	1038	1177	1375	1017	1034	925	1055	1195
5.	„ vepřové	1462	1026	1214	1175	1203	1296	1419	1085	1194	1067	1153	1273
6.	„ skopové	1475	1194	1221	987	1135	1226	1618	1307	1302	1040	1286	1372
7.	Salám obyčejný	1650	1268	1243	1084	1099	1158	1558	1119	1068	988	952	1005
8.	Vepřové sádlo syrové	2141	1805	1891	1405	1271	1341	2207	1906	1982	1205	1116	1273
9.	Máslo nepřepuštěné	1708	1614	1828	1675	1636	1709	1873	1626	1920	1738	1667	1700
10.	Margarin	2113	1751	1657	1403	1313	1283	2021	1649	1560	1246	1191	1056
11.	Mléko	1491	1400	1427	1630	1626	1617	1415	1438	1481	1435	1488	1492
12.	Vejce	2157	1243	1243	2071	1457	1414	1937	1163	1112	1812	1300	1262
13.	Cukr	988 (1856)	988 (1048)	988 (1013)	— 900	— 900	— 898	1012 (1753)	1012 (1013)	1012 (1001)	— 926	— 927	— 926
14.	Luštěniny (hrách, čočka)	1962	1634	1546	2064	2037	1999	1856	1590	1677	2199	2211	2146
15.	Zelí (hlávkové, nakládané)	931	1788	1867	1998	2192	2444	997	1609	1490	1947	2159	2269
16.	Káva obilní	1108	1226	1129	1142	1059	1036	1419	1419	1411	1361	1293	1281
17.	Pivo obyčejné	797	861	848	1018	1036	1039	737	827	799	912	939	955
18.	Uhlí kamenné	1957	1756	1822	1826	1934	1936	1677	1598	1671	1712	1811	1807
19.	„ hnědé	1891	1594	1527	1485	1508	1528	1996	1369	1290	1445	1490	1531
20.	Dříví tvrdé s dovozem	1512	1099	1149	1015	968	1019	1753	1537	1537	1205	1238	1159
21.	„ měkké „	1379	1041	1101	1057	1029	1046	1423	1119	1229	1219	1160	1118
22.	Petrolej	3711	2127	1897	1322	1157	1100	2062	1729	1600	1222	1008	949
23.	Mýdlo jádrové obyčejné	3354	3047	2884	2393	2232	2159	3080	2739	2749	2210	2113	2065
	Indexové číslo skupiny I.	**1626 (1845)**	**1365 (1498)**	**1367 (1513)**	**— 1430**	**— 1416***	**— 1440**	**1532 (1692)**	**1332 (1451)**	**1346 (1476)**	**— 1425**	**— 1387**	**— 1401**
	II. Látky, obuv, klobouky:												
	a) *Látky:*												
24.	Bavlněné látky šatové	2716	2864	2666	2330	1992	2036	3333	3027	3412	3500	2979	3204
25.	Bavlněná látka rumburská (štruks)	3230	2547	2613	2406	2266	2220	4711	3387	3797	3039	2941	2882
26.	Oxford	4161	3576	3096	2277	2095	1997	4114	3270	3032	2163	1992	1822
27.	Flanel	4258	3793	3653	2343	2235	2167	4620	3874	3678	2470	2266	2186
28.	Kreton	3853	3548	3262	2502	2232	2133	3646	3341	3355	2510	2091	1881
29.	Barchet	4008	3169	3052	2752	2342	2339	4929	3463	3627	3449	2558	2634
30.	Kaliko	3964	3806	3206	2091	1802	1733	4000	3451	3266	2102	1798	1731
31.	Kanafas	5962	5410	3394	2243	1998	2002	6337	5790	3089	2409	2142	2077
	b) *Obuv:*												
32.	mužská čís. 40—46 z hověziny, rámově šitá (strojně neb ručně)	1696	1516	1578	1494	1372	1236	1472	1472	1543	1302	1286	1242
33.	ženská čís. 36—42, téhož druhu	1688	1571	1582	1597	1456	1340	1317	1403	1423	1347	1224	1204
34.	chlapecká čís. 36—39 z mastně hladké hověziny (kolíčkovaná)	1728	1620	1722	1602	1516	1416	1335	1490	1576	1231	1159	1077
35.	dětská z hlazené koniny neb teletiny černé barvy (kolíčkovaná)	1636	1542	1587	1488	1488	1353	1080	1312	1491	1218	1306	1112
	c) *Klobouky mužské:*												
36.	vlněný měkký (střední jakost)	1715	1668	1623	1526	1571	1555	1696	1899	1744	1564	1568	1586
37.	plstěný měkký (střední jakost)	1491	1381	1327	1245	1309	1323	1301	1290	1225	1111	1136	1165
	Indexové číslo skupiny II.	**3007**	**2715**	**2454**	**1992**	**1834**	**1775**	**3135**	**2748**	**2590**	**2101**	**1889**	**1843**

*) Revidováno.

4. Indexy maloobchodních cen nejdůležitějších životních potřeb podle druhů zboží a zemí za duben 1922.

Červenec 1914 = 100. (Pokračování.)

Pořad. čís.	Druh zboží	Morava a Slezsko						Slovensko					
		leden	březen	duben	leden	březen	duben	leden	březen	duben	leden	březen	duben
		1921			1922			1921			1922		
	I. Potraviny, palivo, petrolej a mýdlo:												
1.	Mouka chlebová	312 (1972)	312 (2081)	312 (2278)	— 1647	— 1450	— 1422	334 (2130)	334 (1264)	334 (1357)	— 1567	— 1450	— 1377
2.	Mouka bílá k vaření nebo pečení	476 (2176)	476 (2200)	476 (2369)	— 1540	— 1307	— 1259	488 (2256)	488 (1466)	488 (1461)	— 1707	— 1312	— 1268
3.	Brambory	982	945	973	1845	1800	1773	1267	811	756	2111	2089	2089
4.	Maso hovězí	1286	902	908	747	883	1038	1294	1032	1569	708	813	950
5.	„ vepřové	1536	974	1025	1074	1100	1179	1630	1239	1174	1077	1102	1151
6.	„ skopové	1237	840	856	668	795	984	1509	1358	1184	750	837	1026
7.	Salám obyčejný	1921	1442	1338	1059	1034	1062	2356	2056	1865	1531	1447	1376
8.	Vepřové sádlo syrové	2183	1636	1599	1360	1173	1327	2940	1958	1921	1723	1636	1626
9.	Máslo nepřepuštěné	1579	1422	1543	1520	1556	1659	2040	1776	1714	1893	1839	1733
10.	Margarin	2192	1707	1649	1422	1363	1307	2762	2290	1932	1947	1723	1713
11.	Mléko	1526	1322	1352	1578	1513	1491	1589	1605	1489	1716	1674	1621
12.	Vejce	2057	1129	1071	2186	1286	1257	3050	1383	1017	2800	1483	1350
13.	Cukr	964 (1904)	964 (1085)	964 (1104)	— 876	— 881	— 878	921 (1831)	921 (1049)	921 (988)	— 853	— 846	— 844
14.	Luštěniny (hrách, čočka)	1752	1239	1216	1765	1746	1713	1376	1170	1144	1720	1788	1782
15.	Zelí (hlávkové, naklád.)	919	1512	2488	2112	2959	3101	787	988	1114	2127	2312	2506
16.	Káva obilní	1243	1080	1059	1032	1013	1004	1011	1156	1044	1005	976	967
17.	Pivo obyčejné	749	769	769	882	889	890	845	896	930	974	957	943
18.	Uhlí kamenné	2248	2307	2328	2065	2107	2079	2370	2385	2243	1978	2021	2003
19.	„ hnědé	1835	2025	1994	1761	1803	1799	2167	2902	2516	2270	2144	1952
20.	Dříví tvrdé s dovozem	1037	921	1031	1054	1023	1025	1421	1052	1422	1160	1221	1149
21.	„ měkké „	1088	1039	1178	1083	1091	1099	1442	1209	1755	1256	1411	1225
22.	Petrolej	4088	2173	2027	1394	1247	1197	3436	2112	2061	1415	1255	1224
23.	Mýdlo jádrové obyčejné	3410	3107	2816	2422	2236	2100	3625	3362	2874	2556	2351	2231
	Indexové číslo skupiny I.	**1592 (1779)**	**1315 (1472)**	**1347 (1521)**	— **1378**	— **1402**	— **1419**	**1768 (1962)**	**1499 (1588)**	**1455 (1545)**	— **1602**	— **1508**	— **1485**
	II. Látky, obuv, klobouky:												
	a) *Látky:*												
24.	Bavlněná látka šatová	4182	3357	3077	2104	1954	1899	2600	4414	4134	1968	1839	1693
25.	Bavlněná látka rumburská (štruks)	2968	2417	2519	2102	2027	1952	2863	2304	2835	2308	2116	1842
26.	Oxford	4962	4426	3602	2733	2427	2410	4453	3900	3824	2580	2354	2230
27.	Flanel	5117	4138	3686	2712	2402	2331	4532	4030	3897	2757	2487	2398
28.	Kreton	4504	4172	3555	2625	2387*)	2120	4057	3570	3282	2365	2142	1776
29.	Barchet	4727	4013	3515	2956	2542	2421	4970	4232	3977	3059	2795	2586
30.	Koliko	5521	4927	4105	2584	2200	2108	5191	4331	4048	2644	2196	2089
31.	Kanafas	4896	4219	3737	2620	2402	2259	5128	4374	4316	2740	2558	2406
	b) *Obuv:*												
32.	mužská č. 40-46 z hověz. rámově šitá (strojně neb ručně)	1642	1376	1299	1243	1177	1145	2198	1910	1744	1627	1507	1378
33.	ženská č. 36—42 téhož druhu	2013	1701	1650	1543	1406	1365	2230	2072	1871	1732	1563	1480
34.	chlapecká čís. 36—39 z mastné hladké hověz. (kolíčkovaná)	1588	1383	1297	1320	1238	1224	2200	2012	1830	1822	1532	1485
35.	dětská z hlazené koniny neb teletiny černé barvy (kolíčk.)	1681	1391	1301	1309	1147	1140	2391	1981	1933	1951	1626	1573
	c) *Klobouky mužské:*												
36.	vlněný měkký (střední jakost)	1964	1841	1607	1507	1456	1431	3009	2340	2250	2503	2371	2358
37.	plstěný měkký (střední jakost)	1744	1451	1487	1455	1368	1397	2976	2096	1603	2180	2114	2287
	Indexové číslo skupiny II.	**3393**	**2915**	**2603**	**2058**	**1867**	**1800**	**3485**	**3112**	**2967**	**2302**	**2086**	**1970**

*) Revidováno.

4. Indexy maloobchodních cen nejdůležitějších životních potřeb podle druhů zboží a zemí za duben 1922.

Červenec 1914 = 100. (Dokončení.)

Pořad. čís.	Druh zboží	Podkarpatská Rus					Celá republika					
		březen	duben	leden	březen	duben	leden	březen	duben	leden	březen	duben
		1921		1922			1921			1922		
	I. Potraviny, palivo, petrolej a mýdlo:											
1.	Mouka chlebová	322 (4263)	322 (2739)	— 1632	— 1368	— 1448	333 (2097)	333 (1660)	333 (1880)	— 1713	— 1470	— 1460
2.	Mouka bílá k vaření nebo pečení	571 (3262)	571 (2998)	— 1886	— 1666	— 1649	476 (2478)	476 (1990)	476 (2133)	— 1562	— 1321	— 1283
3.	Brambory	5192	1725	2975	2450	2375	1240	1000	1030	1890	1870	1840
4.	Maso hovězí	1275	1029	645	698	916	1319	973	981	859	963	1109
5.	„ vepřové	2410	1668	864	1190	1097	1544	1047	1170	1134	1161	1254
6.	„ skopové	1335	995	679	694	908	1425	1122	1130	881	1027	1149
7.	Salám obyčejný	5422	1846	1470	1361	1188	1790	1410	1330	1137	1133	1166
8.	Vepřové sádlo syrové	3603	2678	2328	2156	1968	2264	1793	1835	1453	1311	1387
9.	Máslo nepřepuštěné	2268	2123	2184	1981	1951	1725	1589	1744	1672	1654	1708
10.	Margarin	2726	2732	2646	2018	2126	2191	1791	1680	1462	1362	1328
11.	Mléko	1882	2025	2150	1881	1706	1487	1365	1383	1587	1561	1539
12.	Vejce	3688	2950	3825	2350	2100	2185	1200	1157	2143	1386	1329
13.	Cukr	911 (993)	911 (1232)	— 862	— 874	— 866	965 (1840)	965 (1052)	965 (1032)	— 881	— 881	— 879
14.	Luštěniny (hrách, čočka)	1883	1072	1915	2505	2057	1804	1433	1399	1912	1928	1895
15.	Zelí (hlávkové, nakládané)	3602	2033	1260	1500	1773	905	1680	2049	2042	2375	2615
16.	Káva obilní	1825	1631	1132	1415	1233	1140	1176	1097	1090	1029	1012
17.	Pivo obyčejné	984	1208	1161	1114	1175	800	861	861	1003	1000	1008
18.	Uhlí kamenné	1203	988	1779	1383	1458	2087	1997	1987	1900	1970	1966
19.	„ hnědé	769	858	1502	1502	1502	1905	1810	1696	1599	1605	1606
20.	Dříví tvrdé s dovozem	1718	1183	1142	1318	1184	1415	1040	1147	1040	1011	1039
21.	„ měkké „	1784	1431	1804	1833	1619	1342	1047	1172	1032	1073	1082
22.	Petrolej	2821	2472	1603	1519	1431	3711	2114	1933	1342	1183	1133
23.	Mýdlo jádrové obyčejné	4529	2891	2067	1858	1901	3400	3103	2868	2415	2242	2151
	Indexové číslo skupiny I.	2272 **2584**	1624 **1849**	— **1718**	— **1593**	— **1549**	1628 **(1830)**	1362 **(1489)**	1366 **(1508)**	— **1444**	— **1414**	— **1415**
	II. Látky, obuv, klobouky:											
	a) *Látky:*											
24.	Bavlněné látky šatové	9372	7308	2220	1890	1871	3206	3036	2769	2239	2016	1970
25.	Bavlněná látka rumburská (štruks)	3640	3778	3102	2772	2280	3139	2515	2600	2335	2201	2116
26.	Oxford	7172	4307	2854	2400	2096	4419	3851	3352	2446	2223	2135
27.	Flanel	4367	4619	3678	2891	2726	4600	3985	3654	2545	2347	2277
28.	Kreton	5229	3722	3194	2631	2479	4045	3702	3326	2515	2257	2077
29.	Barchet	4876	5477	3832	2945	2938	4283	3492	3264	2836	2440	2386
30.	Kaliko	4645	4258	2986	2316	2435	4489	4134	3527	2236	1948	1877
31.	Kanafas	5893	3888	2665	2293	2347	5628	5015	3652	2432	2191	2146
	b) *Obuv:*											
32.	mužská čís. 40—46 z hověziny, rámově šitá (strojně neb ručně)	2784	2265	1570	1379	1607	1755	1538	1541	1452	1347	1242
33.	ženská čís. 36—42 téhož druhu	3212	2150	1629	1341	1598	1304	1674	1644	1600	1453	1369
34.	chlapecká č. 36—39 z mastné hladké hověziny (kolíčkovaná)	4765	1820	1428	1530	1686	1759	1613	1624	1556	1450	1381
35.	dětská z hlazené koniny neb teletiny černé barvy (kolíčkovaná)	3403	1838	1272	1306	1419	1748	1557	1553	1494	1415	1325
	c) *Klobouky mužské:*											
36.	vlněný měkký (střední jakost)	2403	3660	2447	2199	2424	1941	1811	1717	1649	1644	1630
37.	plstěný měkký (střední jakost)	2792	2894	2439	2069	2254	1716	1492	1430	1413	1423	1457
	Indexové číslo skupiny II.	4611	3713	2522	2140	2154	3145	2815	2546	2053	1882	1813

5. Skupinové indexy maloobchodních cen nejdůležitějších životních potřeb podle cenových oblastí za duben 1922.

Červenec 1914 = 100.

Oblast cenová — I. = index skupiny I. II. = „ „ II.		Leden	Březen	Duben	Leden	Březen	Duben
		1921			1922		
A. ČECHY.							
1. Velká Praha	I.	1532	1332	1346	—	—	—
		(1692)	(1451)	(1476)	1425	1387	1401
	II.	3135	2748	2590	2101	1889	1843
2. Česká nížina (širší Polabí): Pardubice	I.	1589	1392	1382	—	—	—
		(1813)	(1537)	(1490)	1529	1450	1470
	II.	2785	2493	2323	1712	1602	1550
Ostatní místa	I.	1665	1325	1343	—	—	—
		(1840)	(1440)	(1445)	1509	1450	1475
	II.	2962	2480	2320	1930	1732	1701
3. Severní Čechy: Liberec	I.	.	.	.	—	—	—
		.	.	.	1476	1357	1342
	II.	.	.	.	2033	1919	1778
Jablonec nad Nisou	I.	1848	1429	1493	—	—	—
		(2277)	(1534)	(1675)	1503	1483	1433
	II.	2944	3462	3577	2556	2255	2439
Varnsdorf	I.	1824	1789	1615	—	—	—
		(2390)	(2118)	(1864)	1638	1606	1597
	II.	3626	3243	2833	2298	2129	1878
Ostatní místa	I.	1849	1365	1417	—	—	—
		(2207)	(1535)	(1576)	1571	1472	1475
	II.	3421	2953	2713	2043	1983	1920
4. Rudohoří a Podrudohoří: Aš	I.	.	1328	1634	—	—	—
		.	(1498)	(1796)	1542	1493	1474
	II.	.	3495	3383	2542	2465	2358
Cheb	I.	1557	1172	1353	—	—	—
		(1697)	(1224)	(1486)	1498	1223	1321
	II.	.	.	.	1935	1751	1677
Most	I.	.	.	.	—	—	—
		.	.	.	1477	1404	1440
	I.	.	.	.	2085	1911	1826
Teplice-Šanov	I.	.	1490	1592	—	—	—
		.	(1678)	(1790)	1524	1439	1465
	II.	.	2832	2676	2370	2118	1939
Ústí n. L.	I.	.	.	.	—	—	—
		.	.	.	1403	1412	1410
	II.	.	.	.	2416	2118	2097
Karlovy Vary	I.	.	.	.	—	—	—
		.	.	.	1331	1300	1330
	II.	.	.	.	.	.	.
Falknov	I.	.	.	.	—	—	—
		.	.	.	1550	1551	1502
	II.	.	.	.	2120	1920	1935
Ostatní místa[1])	I.	1775	1331	1348	—	—	—
		(1999)	(1504)	(1530)	1488	1466	1479
	II.	3201	2853	2503	2081	1916	1822
5. Šumava a kraje přilehlé	I.	1503	1309	1080	—	—	—
		(1721)	(1443)	(1158)	1420	1349*	1396
	II.	2813	2460	2293	1981	1871	1752
6. Západní Čechy (Plzeňsko a Kladensko): Plzeň	I.	1514	1300	1371	—	—	—
		(1709)	(1363)	(1499)	1440	1296*	1360
	II.	3415	2784	2581	1852	1948	1890
Ostatní místa	I.	1552	1294	1291	—	—	—
		(1770)	(1421)	(1436)	1492	1451	1484
	II.	2765	2367	2072	1985	1845	1750
7. Jižní Čechy: České Budějovice	I.	1615	1318	1333	—	—	—
		(1807)	(1403)	(1394)	1401	1420	1498
	II.	2743	2679	2511	1582	1554	1587
Ostatní místa	I.	1582	1315	1270	—	—	—
		(1706)	(1413)	(1392)	1391	1350	1325
	II.	3004	2841	2435	2005	1732	1738
8. Českomoravská vysočina	I.	1407	1313	1274	—	—	—
		(1536)	(1421)	(1401)	1284	1364	1382
	II.	2604	2796	2249	1963	1873	1750
9. České Sudety (hl. Krkonoše a Orlické hory)	I.	1634	1443	1332	—	—	—
		(1938)	(1579)	(1555)	1571	1530	1534
	II.	2752	2690	2412	2048	1889	1823
B. MORAVA A SLEZSKO.							
10. Střední Morava (hl. Moravská nížina): Brno	I.	1283	1213	1202	—	—	—
		(1414)	(1324)	(1360)	1379	1346	1288
	II.	3827	3444	2880	2379	1969	1806
Olomouc	I.	1647	1417	1313	—	—	—
		(1856)	(1620)	(1319)	1511	1528	1530
	II.	3417	2770	2466	1738	1574	1961

[1]) S Karlovými Vary a Falknovem jakožto městy s méně než 20.000 obyv.
* Revidováno.

5. Skupinové indexy maloobchodních cen nejdůležitějších životních potřeb podle cenových oblastí za duben 1922.

Červenec 1914 = 100. (Dokončení.)

Oblast cenová — I. = index skupiny I. II. = „ „ II.		Leden 1921	Březen 1921	Duben 1921	Leden 1922	Březen 1922	Duben 1922
Prostějov	I.	1747	1466	1452	—	—	—
		(2054)	(1467)	(1453)	1654	1568	1501
	II.	2935	2583	2291	2267	1680	1643
Přerov	I.	1421	1376	1430	—	—	—
		(1455)	(1416)	(1600)	1479	1526	1471
	II.	2744	2288	2138	2038	1898	1785
Znojmo	I.	1428	1179	1218	—	—	—
		(1427)	(1307)	(1347)	1365	1322	1300
	II.	3118	2690	2179	2224	1974	1891
Ostatní místa	I.	1540	1311	1364	—	—	—
		(1722)	(1447)	(1497)	1523	1462	1531
	II.	3340	2779	2511	1961	1829	1739
11. **Českomor. vysočina:** Jihlava	I.	1419	1236	1313	—	—	—
		.	(1362)	(1441)	1507	1445	1490
	II.	2961	2719	2559	2033	1766	2052
Ostatní místa	I.	1398	1253	1398	—	—	—
		(1591)	(1405)	(1524)	1518	1480*)	1504
	II.	3337	2705	2600	2009	1851	1841
12. **Sev. Morava a sev.-záp. část Opav. Slezska** (Mor.-slezské Sudety)	I.	1579	1379	1358	—	—	—
		(1796)	(1579)	(1527)	1602	1543	1550
	II.	2691	2900	2478	2056	1911	1726
13. **Ostatní část Slezska, Hlučínsko a Ostravsko:** Opava	I.	1591	1256	1450	—	—	—
		(1759)	(1256)	(1637)	1478	1392	1404
	II.	3976	3765	3433	2630	2350	2074
Mor. Ostrava	I.	1573	1383	1405	—	—	—
		(1764)	(1594)	(1561)	1421	1385*)	1451
	II.	3334	2736	2573	2045	2004	1939
Slezská Ostrava	I.	1474	1338	1335	—	—	—
		(1475)	(1338)	(1335)	1421	1361*)	1369
	II.	.	.	.	2045	2065	1939
Vítkovice	I.	1832	1515	1466	—	—	—
		(2091)	(1728)	(1644)	1535	1426	1400
	II.	3512	3004	2971	2205	2253	2261
Ostatní místa	I.	1682	1543	1543	—	—	—
		(1889)	(1702)	(1733)	1535	1450	1488
	II.	3726	3045	2779	2133	1977	1911
14. **Vých. Morava** (Moravské Karpaty)	I.	1582	1381	1313	—	—	—
		(1698)	(1532)	(1484)	1407	1377	1390
	II.	3392	2966	2932	2311	2086	1994
C. SLOVENSKO.							
15. **Dunajská nížina:** Bratislava	I.	1786	1689	1603	—	—	—
		(2031)	(1754)	(1664)	1811	1783	1774
	II.	4314	3365	3257	2771	2641	2613
Komárno	I.	.	.	.	—	—	—
		.	.	.	1638	.	.
	II.	.	.	.	2134	.	.
Ostatní místa	I.	1944	1572	1443	—	—	—
		(2060)	(1655)	(1573)	1677	1591	1607
	II.	3355	2837	2623	2112	1896	1791
16. **Západní Slovensko**	I.	1625	1407	1385	—	—	—
		(1788)	(1505)	(1492)	1587	1521	1538
	II.	3364	3060	2850	2119	1978	1868
17. **Severní Slovensko**	I.	1795	1435	1341	—	—	—
		(1888)	(1514)	(1442)	1622	1458	1412
	II.	2820	2396	2604	2078	1875	1868
18. **Střední Slovensko**	I.	1571	1462	1388	—	—	—
		(1634)	(1515)	(1454)	1599	1436	1427
	II.	3251	3485	2945	2360	2119	2044
19. **Vých. Slovensko** (župa spišská a gemerská)	I.	1901	1570	1457	—	—	—
		(2032)	(1709)	(1570)	1565	1519	1532
	II.	3271	3482	2792	2151	1847	1905
20. **Vých. Slovensko** (župa šarišská, abaujská a zemplínská): Košice	I.	1726	1318	1374	—	—	—
		(1937)	(1367)	(1547)	1543	1369	1310
	II.	3533	2707	2372	2217	1881	1705
Ostatní místa	I.	1797	1589	1374	—	—	—
		(2008)	(1762)	(1528)	1550	1516	1463
	II.	3459	3682	3264	2389	2244	2058
D. PODKARPATSKÁ RUS.							
21. **Severní část**	I.	.	1691	1571	—	—	—
		.	(1927)	(1798)	1704	1525	1465
	II.	.	3796	3203	2531	2026	2009
22. **Jižní část**	I.	.	1689	1592	—	—	—
		.	(1956)	(1798)	1711	1588	1560
	II.	.	3675	3432	2505	2168	2211

*) Revidováno.

6. Maloobchodní ceny a indexy nejdůležitějších životních potřeb ve vnitřní Praze (I.-VIII.), v Brně, Plzni a Liberci v dubnu 1922.

Pořadové číslo	Druh zboží	Jednotka míry	Ceny v Kč				Indexy: červenec 1914 = 100			
			v Praze	v Brně	v Plzni	v Liberci	pro Prahu	pro Brno	pro Plzeň	pro Liberec
			duben 1922							
	I. Potraviny, palivo, petrolej a mýdlo:									
1.	Mouka chlebová	1 kg	3·80	5·—	4·40	4·80	1187	1316	1375	1600
2.	„ bílá k vaření nebo pečení . . .	„	5·40	5·—	5·20	5·40	1200	1064	981	1174
3.	Brambory	„	1·70	2·40	1·95	2·—	1063	1333	975	1000
4.	Maso hovězí	„	22·—	18·—	19·—	21·—	1094	818	1250	990
5.	„ vepřové	„	24·—	22·—	24·—	26·—	1154	917	1200	1130
6.	„ skopové	„	19·—	16·—	18·—	19·—	1118	1000	957	1301
7.	Salám obyčejný	„	21·—	12·—	19·—	28·—	913	707	1461	1522
8.	Vepřové sádlo syrové .	„	24·—	22·—	22·—	29·—	1304	1100	1146	1611
9.	Máslo nepřepuštěné . .	„	40·—	48·—	47·—	48·50	1600	1500	2043	1426
10.	Margarin	„	20·—	22·—	19·10	21·—	943	1222	1016	1105
11.	Mléko	1 l	3·90	3·20	3·40	4·40	1300	1231	1308	1630
12.	Vejce	1 kus	1·—	0·90	0·95	1·—	1250	1286	1583	1250
13.	Cukr	1 kg	7·42	7·70	7·60	7·40	905	895	864	925
14.	Luštěniny:									
	hrách	„	5·70	7·—	5·75	6·30	2126	1733	1611	2026
	čočka	„	12·—	12·—	9·75	10·—				
15.	Zelí:									
	hlávkové	„	5·50	.	5·25	4·—	2200	2143	3876	1085
	nakládané	„	4·40	6·—	5·05	4·30				
16.	Káva obilní	„	7·—	8·—	6·50	7·70	1400	1000	1083	856
17.	Pivo obyčejné	1 l	3·—	3·20	3·60	3·20	811	667	1125	842
18.	Uhlí kamenné	1 q	54·41	66·50	49·50	78·—	1670	1750	1768	2197
19.	„ hnědé	„	32·84	48·—	23·50	44·—	1551	2087	1399	1654
20.	Dříví tvrdé s dovozem .	1 m prost.	200·—	180·—	130·—	140·—	1231	1500	650	1098
21.	„ měkké s dovozem .	„	155·—	144·—	110·—	108·—	1033	1309	917	960
22.	Petrolej	1 l	4·—	4·—	3·80	4·80	1111	1111	1056	1412
23.	Mýdlo jádrové obyčejné	1 kg	18·—	14·—	14·50	15·—	2143	1944	1813	2083
	Indexové číslo skupiny I.	—	—	—	—	—	**1318**	**1288**	**1367**	**1342**
	II. Látky, obuv, klobouky:									
	a) Látky: [1])									
24.	Bavlněná látka šatová .	1 m	41·—	40·—	25·—	18·—	5467	2000	2778	1837
25.	Bavlněná látka rumburská (štruks)	„	60·—	60·—	39·25	28·—	4000	1644	1962	2187
26.	Oxford	„	12·50	16·—	10·—	13·50	2083	3810	1670	2386
27.	Flanel	„	13·50	12·—	11·50	8·50	2455	3000	2300	1700
28.	Kreton	„	17·—	13·—	14·—	15·—	2267	2549	2333	2542
29.	Barchet	„	27·—	15·—	18·50	13·—	3600	4167	2312	2097
30.	Kaliko	„	11·—	10·—	7·—	7·—	2200	3125	1750	1556
31.	Kanafas	„	21·—	14·—	18·50	18·—	3000	3043	2312	3273
	b) Obuv:									
32.	mužská čís. 40—46 z hověziny, rámově šitá	1 pár	150·—	145·—	160·—	220·—	968	690	1067	1397
33.	ženská čís. 36—42 téhož druhu	„	140·—	150·—	160·—	200·—	966	750	1067	1356
34.	chlapecká č. 36—39 z mastné hladké hověziny (kolíčk.)	„	90·—	110·—	110·—	100·—	783	786	1100	1053
35.	dětská z hlazené koniny neb teletiny černé barvy (kolíčk.)	„	85·—	70·—	60·—	55·—	944	737	1200	1100
	c) Klobouky mužské:									
36.	vlněný měkký (střední jakost)	1 kus	90·—	65·—	78·—	80·—	1800	1000	1300	1231
37.	plstěný měkký (střední jakost)	„	140·—	125·—	100·—	120·—	933	1316	1000	1091
	Indexové číslo skupiny II.	—	—	—	—	—	**2248**	**2044**	**1725**	**1772**

[1]) Šíře udána v č. 2—3., 4. a 7. I. r. „Cenových zpráv" Stát. úř. stat.

7. Přehled skupinových indexů maloobchodních cen nejdůležitějších životních potřeb podle zemí za rok 1921 a leden—duben 1922.

Obvod		Leden	Únor	Březen	Duben	Květen	Červen	Červenec	Srpen	Září	Říjen	Listopad	Prosinec	Leden	Únor	Březen	Duben
		1921												1922			
Čechy	I.	1626	1412	1365	1367	1430	1410	1313	1355	1428	1450	1483	1465	—	—	—	—
		(1845)	(1577)	(1498)	(1513)	(1535)	(1558)	(1463)	(1493)	(1518)	(1538)	(1572)	(1551)	1430	1462	1416*)	1440
	II.	3007	2986	2715	2454	2230	1951	1945	1999	2021	2179	2179	2154	1992	1918	1834	1775
v tom Velká Praha	I.	1532	1399	1332	1346	1312	1401	1343	1337	1427	1436	1441	1432	—	—	—	—
		(1692)	(1511)	(1451)	(1476)	(1434)	(1527)	(1436)	(1460)	(1511)	(1514)	(1525)	(1519)	1425	1430	1387	1401
	II.	3135	3188	2748	2590	2489	2119	2001	2136	2268	2377	2374	2340	2101	2052	1889	1843
Morava, Slezsko	I.	1592	1460	1315	1347	1278	1329	1267	1326	1397	1493	1476	1461	—	—	—	—
		(1779)	(1629)	(1472)	(1521)	(1447)	(1477)	(1419)	(1467)	(1485)	(1576)	(1558)	(1539)	1378	1449	1402	1419
	II.	3393	3151	2915	2603	2250	2059	1965	2042	2187	2242	2260	2191	2058	1926	1867	1800
Slovensko	I.	1768	1665	1499	1455	1482	1563	1413	1487	1573	1570	1588	1604	—	—	—	—
		(1962)	(1809)	(1588)	(1545)	(1605)	(1634)	(1505)	(1615)	(1658)	(1648)	(1668)	(1676)	1602	1561	1508	1485
	II.	3485	3380	3112	2967	2566	2308	2303	2282	2456	2475	2450	2387	2302	2184	2086	1970
Podkarpatská Rus	I.	.	1923	2272	1624	1565	1568	1431*)	1470	1659	1661	1737	1671	—	—	—	—
		.	(2265)	(2584)	(1849)	(1724)	(1697)	(1553)*)	(1580)	(1736)	(1739)	(1815)	(1755)	1718	1635	1593	1549
	II.	.	4211	4611	3713	3386	2813	2684	2462	2489	2656	2634	2510	2522	2235	2140	2154
Celá republika	I.	**1628**	**1454**	**1362**	**1366**	**1372**	**1388**	**1303*)**	**1351**	**1428**	**1463**	**1484**	**1475**	—	—	—	—
		(1830)	**(1616)**	**(1489)**	**(1508)****)**	**(1526)**	**(1520)**	**(1438)*)**	**(1486)**	**(1515)**	**(1548)**	**(1569)**	**(1556)**	**1444**	**1461**	**1414**	**1415****)**
	II.	**3145**	**3077**	**2815**	**2546**	**2296**	**2040**	**2007**	**2054**	**2168**	**2239**	**2243**	**2200**	**2053**	**1960**	**1882**	**1813**

*) Revidováno.

**) Úhrnný index pro celou republiku skupiny I. cen ve volném obchodu snižuje se *nahodilým rozložením cen pod meze příslušných skupinových indexů* v jednotlivých zemích.

Sestavilo VII. oddělení Státního úřadu statistického. — Vydal svým nákladem Státní úřad statistický v červnu 1922. — Státní tiskárna v Praze. V komisi knihkupectví Bursík a Kohout v Praze.

CZE

Rok 1922. Číslo 7.

CENOVÉ ZPRÁVY

STÁTNÍHO ÚŘADU STATISTICKÉHO REPUBLIKY ČESKOSLOVENSKÉ.

UNIVERSITY OF ILLINOIS LIBRARY APR 12 1922

OBSAH: 1. Indexy maloobchodních cen v květnu 1922. — 2. Indexy maloobchodních cen nejdůležitějších životních potřeb podle druhů zboží a zemí za květen 1922. — 3. Skupinové indexy maloobchodních cen nejdůležitějších životních potřeb podle cenových oblastí za květen 1922. — 4. Maloobchodní ceny a indexy nejdůležitějších životních potřeb ve vnitřní Praze, v Brně, v Plzni a v Liberci v květnu 1922.

1. Indexy maloobchodních cen v květnu 1922.

Vývoj cen v rozhodném (prostředním) týdnu měsíce května proti témuž období měsíce předcházejícího jest charakterisován tím, že ceny skupiny I. stouply, ceny skupiny II. pak dále poklesly, avšak jest tu již pozorovati zmírnění poklesu. Vzestup skupiny I. činí pro celou republiku 2%; kdežto pak na Slovensku se index valně nezměnil, vzrostl v Podkarpatské Rusi o 1%, v Čechách o 1½% a z toho ve Velké Praze o 4½%, u Moravy a Slezska však v protivě k obecné tendenci poklesl o 1%. V jednotlivostech stouply značněji ceny brambor (na Moravě a ve Slezsku však v protivě k obecné tendenci poklesly, což má vliv na skupinový index těchto zemí), všech druhů masa, salámu, sádla a zelí; poklesly, avšak jen neznačně, ceny mouky, másla, mléka a mýdla. Ostatní druhy zboží této skupiny jsou v průměru pro celou republiku téměř nezměněny, přes to však jest tu pozorovati lehký sklon ke snížení, způsobený právě cenami moravskými a slezskými. Ve skupině II. činí pokles v průměru pro celou republiku 1·3%; podle zemí znamenáme pokles od 0·2% na Moravě a ve Slezsku až k 6·2% v Podkarpatské Rusi. U Velké Prahy ceny této skupiny proti celkové tendenci stouply o 2·2%. V jednotlivostech poklesly ceny textilií a klobouků, ceny obuvi zůstaly v celku nezměněny, někde jest však pozorovati lehké podražení. Při srovnání s vývojem cen v r. 1921 shledáváme, že skupina I. jest v celku v cenové úrovni měsíce července 1921 anebo se od ní jen nepatrně odchyluje, že však u cen skupiny II. jest proti témuž měsíci znamenati pokles, přesahující někde i 10%.

U čtyř větších měst, jichž ceny se sledují nepřetržitě (tabulka č. 4), stouply ceny skupiny I. v poměru proti předcházejícímu měsíci od 0·7% (Liberec) do 15% (Brno), avšak v Plzni klesly o 4¼%, ceny pak skupiny II. klesly od 0·2% (Brno) do 7·7% (Plzeň), avšak v Liberci stouply rovněž o 0·7% jako u skupiny I.

Přehled skupinových indexů maloobchodních cen nejdůležitějších životních potřeb podle zemí za leden a květen 1921 a leden až květen 1922.

Obvod		1921 leden	1921 květen	1922 leden	1922 únor	1922 březen	1922 duben	1922 květen
Čechy	I.	1626	1430	—	—	—	—	—
		(1845)	(1535)	1430	1462	1416	1440	1463
	II.	3007	2230	1992	1918	1834	1775	1764
v tom Velká Praha	I.	1532	1312	—	—	—	—	—
		(1692)	(1434)	1425	1430	1387	1401	1464
	II.	3135	2489	2101	2052	1889	1843	1883
Morava, Slezsko	I.	1592	1278	—	—	—	—	—
		(1779)	(1447)	1378	1449	1402	1419	1404
	II.	3393	2250	2058	1926	1867	1800	1797
Slovensko	I.	1768	1482	—	—	—	—	—
		(1962)	(1605)	1602	1561	1508	1485	1487
	II.	3485	2566	2302	2184	2086	1970	1857
Podkarpatská Rus	I.	.	1565	—	—	—	—	—
		.	(1724)	1718	1635	1593	1549	1565
	II.	.	3386	2522	2235	2140	2154	2020
Celá republika	I.	**1628**	**1372**	—	—	—	—	—
		(1830)	**(1526)**	**1444**	**1461**	**1414**	**1415**	**1444**
	II.	**3145**	**2296**	**2053**	**1960**	**1882**	**1813**	**1789**

CENA Kč 1·50 bez další přirážky.

2. Indexy maloobchodních cen nejdůležitějších životních potřeb podle druhů zboží a zemí za květen 1922.

Červenec 1914 = 100.

Pořad. číslo	Druh zboží	Čechy				v tom Velká Praha				Morava a Slezsko			
		leden	květen	duben	květen	leden	květen	duben	květen	leden	květen	duben	květen
		1921		1922		1921		1922		1921		1222	
	I. Potraviny, palivo, petrolej a mýdlo:												
1.	Mouka chlebová	357 (2229)	357 (2082)	— 1557	— 1536	345 (1379)	345 (1597)	— 1369	— 1400	312 (1972)	312 (2291)	— 1422	— 1394
2.	„ bílá k vaření nebo pečení	476 (2762)	476 (2319)	— 1302	— 1288	476 (2381)	476 (2017)	— 1290	— 1288	476 (2176)	476 (2238)	— 1259	— 1248
3.	Brambory	1460	1070	1830	2050	980	845	1736	2718	982	918	1773	1491
4.	Maso hovězí	1321	1108	1177	1311	1375	1080	1195	1324	1286	940	1038	1112
5.	„ vepřové	1462	1266	1296	1404	1419	1145	1273	1408	1536	1045	1179	1259
6.	„ skopové	1475	1244	1226	1304	1618	1267	1372	1437	1237	805	984	948
7.	Salám obyčejný	1650	1276	1158	1219	1558	1058	1005	1099	1921	1536	1062	1175
8.	Vepřové sádlo syrové	2141	1807	1341	1488	2207	1889	1273	1475	2183	1683	1327	1360
9.	Máslo nepřepuštěné	1708	1867	1709	1650	1873	1896	1700	1667	1579	1572	1659	1618
10.	Margarin	2113	1629	1283	1233	2021	1563	1056	1075	2192	1561	1307	1259
11.	Mléko	1491	1395	1617	1587	1415	1442	1492	1488	1526	1326	1491	1413
12.	Vejce	2157	1329	1414	1400	1937	1112	1262	1262	2057	1157	1257	1257
13.	Cukr	988 (1856)	988 (1031)	— 898	— 896	1012 (1753)	1012 (1014)	— 926	— 925	964 (1904)	964 (1106)	— 878	— 875
14.	Luštěniny (hrách, čočka)	1962	1552	1999	1981	1856	1645	2146	2056	1752	1252	1713	1681
15.	Zelí (čerstvé, nakládané)	931	2263	2444	2628	997	1408	2269	2359	919	1161	3101	3230
16.	Káva obilní	1108	1236	1036	1025	1419	1472	1281	1263	1243	1090	1004	952
17.	Pivo obyčejné	797	864	1039	1039	737	788	955	912	749	790	890	890
18.	Uhlí kamenné	1957	1694	1936	1931	1677	1616	1807	1803	2248	2226	2079	2070
19.	„ hnědé	1891	1454	1528	1514	1996	1240	1531	1523	1835	1971	1799	1781
20.	Dříví tvrdé s dovozem	1512	1073	1019	1015	1753	1420	1159	1233	1037	1002	1025	1003
21.	„ měkké „	1379	1049	1046	1035	1423	1329	1118	1176	1088	1078	1099	1084
22.	Petrolej	3711	1957	1100	1068	2062	1602	949	903	4088	1953	1197	1153
23.	Mýdlo jádrové obyčejné	3354	2731	2159	2046	3080	2527	2065	1880	3410	2781	2100	2042
	Indexové číslo skupiny I.	**1626 (1845)**	**1430 (1535)**	**— 1440**	**— 1463**	**1532 (1692)**	**1312 (1434)**	**— 1401**	**— 1464**	**1592 (1772)**	**1278 (1447)**	**— 1419**	**— 1404**
	II. Látky, obuv, klobouky:												
	a) *Látky:*												
24.	Bavlněná látka šatová	2716	2560	2036	2011	3333	3404	3204	3130	4182	2750	1899	1879
25.	Bavlněná látka rumburská (štruks)	3230	2506	2220	2127	4711	3389	2882	2747	2968	2296	1952	1974
26.	Oxford	4161	2637	1997	2002	4114	2763	1822	1959	4962	3161	2410	2302
27.	Flanel	4258	2939	2167	2167	4620	3394	2186	2280	5117	3074	2331	2358
28.	Kreton	3853	2855	2133	2122	3646	3201	1881	2054	4504	2886	2120	2293
29.	Barchet	4008	2786	2339	2360	4929	3615	2634	2787	4727	3039	2421	2395
30.	Kaliko	3964	2411	1733	1735	4000	2813	1731	1860	5521	2842	2108	2047
31.	Kanafas	5962	2769	2002	1849	6337	3435	2077	2030	4896	2819	2259	2184
	b) *Obuv:*												
32.	mužská čís. 40—46 z hověziny, rámově šitá (strojně neb ručně)	1696	1608	1236	1332	1472	1392	1242	1207	1642	1350	1145	1152
33.	ženská čís. 36—42, téhož druhu	1688	1649	1340	1396	1317	1298	1204	1194	2013	1699	1365	1385
34.	chlapecká čís. 36—39 z mastné hladké hověziny (kolíčkovaná)	1728	1802	1416	1416	1335	1534	1077	1104	1588	1362	1224	1211
35.	dětská z hlazené koniny neb teletiny černé barvy (kolíčkovaná)	1636	1605	1353	1341	1080	1261	1112	1174	1681	1359	1140	1101
	c) *Klobouky mužské:*												
36.	vlněný měkký (střední jakost)	1715	1683	1555	1527	1696	1986	1586	1653	1964	1532	1431	1427
37.	plstěný měkký (střední jakost)	1491	1413	1323	1309	1301	1355	1165	1181	1744	1327	1397	1450
	Indexové číslo skupiny II.	**3007**	**2230**	**1775**	**1764**	**3135**	**2489**	**1843**	**1883**	**3393**	**2250**	**1800**	**1797**

2. Indexy maloobchodních cen nejdůležitějších životních potřeb podle druhů zboží a zemí za květen 1922.

Červenec 1914 = 100. (Dokončení.)

Pořad. čís.	Druh zboží	Slovensko				Podkarpatská Rus			Celá republika			
		leden	květen	duben	květen	květen	duben	květen	leden	květen	duben	květen
		1921		1922		1921	1922		1921		1922	
	I. Potraviny, palivo, petrolej a mýdlo:											
1.	Mouka chlebová	334 (2130)	334 (1754)	— 1377	— 1360	322 (2046)	— 1448	— 1348	333 (2097)	333 (2060)	— 1460	— 1440
2.	„ bílá k vaření nebo pečení	488 (2256)	488 (1765)	— 1268	— 1244	571 (2300)	— 1649	— 1569	476 (2478)	476 (2227)	— 1283	— 1269
3.	Brambory	1267	822	2089	2078	1774	2375	3325	1240	1020	1840	1910
4.	Maso hovězí	1294	897	950	1091	872	916	1075	1319	1039	1109	1225
5.	„ vepřové	1630	1143	1151	1305	1318	1097	1249	1544	1202	1254	1354
6.	„ skopové	1509	1117	1026	1195	945	908	967	1425	1131	1149	1211
7.	Salám obyčejný	2356	2167	1376	1524	1741	1188	1343	1790	1415	1166	1249
8.	Vepřové sádlo syrové	2940	2091	1626	1624	2477	1968	2065	2264	1821	1387	1488
9.	Máslo nepřepuštěné	2040	1762	1733	1777	1443	1951	1912	1725	1799	1708	1674
10.	Margarin	2762	2378	1713	1594	2745	2126	2029	2191	1669	1328	1273
11.	Mléko	1589	1384	1621	1474	1744	1706	1700	1487	1348	1539	1483
12.	Vejce	3050	1133	1350	1317	2550	2100	1700	2185	1257	1329	1314
13.	Cukr	921 (1831)	921 (1050)	— 844	— 844	911 (1114)	— 866	— 864	965 (1840)	965 (1046)	— 879	— 878
14.	Luštěniny (hrách, čočka)	1376	1192	1782	1714	1399	2057	18[illegible]4	1804	1566	1895	1864
15.	Zelí (čerstvé, nakládané)	787	1448	2506	2450	011	1773	1814	905	2075	2615	2806
16.	Káva obilní	1011	1049	967	958	1443	1233	1196	1140	1166	1012	994
17.	Pivo obyčejné	845	977	943	923	1155	1175	1222	800	866	1008	1006
18.	Uhlí kamenné	2370	1875	2006	1913	1277	1458	1482	2087	1890	1966	1942
19.	„ hnědé	2167	3118	1952	2107	922	1502	1352	1905	1584	1606	1588
20.	Dříví tvrdé s dovozem	1421	1232	1149	1137	1158	1184	1229	1415	1073	1039	1023
21.	„ měkké „	1442	1424	1275	1258	1793	1619	1542	1342	1092	1082	1065
22.	Petrolej	3436	2051	1224	1173	2591	1431	1331	3711	1961	1133	1094
23.	Mýdlo jádrové obyčejné	3625	3086	2231	2146	2837	1901	1863	3400	2790	2151	2055
	Indexové číslo skupiny I	**1768 (1962)**	**1482 (1605)**	**— 1485**	**— 1487**	**1565 (1724)**	**— 1549**	**— 1565**	**1628 (1830)**	**1372 (1526)**	**— 1415**	**— 1444**
	II. Látky, obuv, klobouky:											
	a) *Látky:*											
24.	Bavlněná látka šatová	2600	3722	1693	1688	5653	1871	2010	3206	2812	1970	1952
25.	Bavlněná látka rumburská (štruks)	2863	2527	1842	1945	3574	2280	2778	3139	2477	2116	2087
26.	Oxford	4453	3102	2230	2196	4316	2096	2111	4419	2856	2135	2111
27.	Flanel	4532	2804	2398	2212	4881	2726	2663	4600	3017	2277	2255
28.	Kreton	4057	2832	1776	1929	3911	2479	2436	4045	2864	2077	2133
29.	Barchet	4970	3234	2586	2491	4745	2938	2889	4283	2922	2386	2379
30.	Kaliko	5191	2756	2089	1965	3775	2435	1993	4489	2552	1877	1839
31.	Kanafas	5128	3110	2406	2212	3284	2347	2073	5628	2867	2146	2002
	b) *Obuv:*											
32.	mužská čís. 40—46 z hověziny, rámově šitá (strojně neb ručně)	2198	1813	1378	1454	1843	1607	1276	1755	1575	1242	1304
33.	ženská čís. 36—42, téhož druhu	2230	1843	1480	1450	1993	1598	1231	1304	1700	1369	1400
34.	chlapecká č. 36—39 z mastné hladké hověziny (kolíčkovaná)	2200	2014	1485	1454	2031	1686	1246	1759	1713	1381	1369
35.	dětská z hlazené koniny neb teletiny černé barvy (kolíčkovaná)	2391	2074	1573	1508	1955	1419	1162	1748	1596	1325	1260
	c) *Klobouky mužské:*											
36.	vlněný měkký (střední jakost)	3009	2119	2358	1792	2925	2424	2283	1941	1721	1630	1548
37.	plstěný měkký (střední jakost)	2976	1972	2287	1707	2526	2254	2130	1716	1469	1457	1406
	Indexové číslo skupiny II.	**3485**	**2566**	**1970**	**1857**	**3386**	**2154**	**2020**	**3145**	**2296**	**1813**	**1789**

3. Skupinové indexy maloobchodních cen nejdůležitějších životních potřeb podle cenových oblastí za květen 1922.
Červenec 1914 = 100.

Oblast cenová — I. = index skupiny I. / II. = „ „ II.		Leden	Květen	Duben	Květen
		1921		1922	
A. ČECHY.					
1. **Velká Praha**	I.	1532	1312	—	—
	II.	(1692)	(1434)	1401	1464
2. **Česká nížina** (širší Polabí):					
Pardubice	I.	3135	2489	1843	1883
	II.	1589	1396	—	—
		(1813)	(1514)	1470	1497
		2785	1968	1550	1495
Ostatní místa	I.	1665	1435	—	—
	II.	(1840)	(1535)	1475	1489
		2962	1974	1701	1664
3. **Severní Čechy:**					
Liberec	I.	.	.	—	—
	II.	.	.	1342	1382
				1778	1788
Jablonec nad Nisou	I.	1848	1205	—	—
	II.	(2277)	(1387)	1433	1445
		2944	2492	2439	2097
Varnsdorf	I.	1824	1585	—	—
	II.	(2390)	(1812)	1597	1618
		3626	2452	1878	1878
Ostatní místa	I.	1849	1407	—	—
	II.	(2207)	(1596)	1475	1490
		3421	2313	1932	1908
4. **Rudohoří a Podrudohoří:**					
Aš	I.	.	1343	—	—
	II.	.	(1436)	1474	1465
		.	3014	2358	2377
Cheb	I.	1557	1091	—	—
	II.	(1697)	(1225)	1321	1343
		.	.	1677	1765
Most	I.	.	1377	—	—
	II.	.	.	1440	1508
		.	.	1826	1811
Teplice-Šanov	I.	.	1521	—	—
	II.	.	(1707)	1465	1520
		.	2448	1939	1863
Ústí n. L.	I.	.	.	—	—
	II.	.	.	1410	1368
		.	.	2097	2110
Karlovy Vary	I.	.	.	—	—
	II.	.	.	1330	1179
		.	.	.	1582
Falknov	I.	.	.	—	—
	II.	.	.	1502	1508
		.	.	1935	1958
Ostatní místa[1])	I.	1775	1305	—	—
	II.	(1999)	(1473)	1479	1463
		3201	2349	1822	1859
5. **Šumava a kraje přilehlé**	I.	1503	1321	—	—
	II.	(1721)	(1466)	1396	1390
		2813	2112	1752	1790
6. **Západní Čechy** (Plzeňsko a Kladensko):					
Plzeň	I.	1514	1841	—	—
	II.	(1709)	(1842)	1360	1381
		3415	2491	1890	1826
Ostatní místa	I.	1552	1281	—	—
	II.	(1770)	(1437)	1484	1486
		2765	1910	1750	1727
7. **Jižní Čechy:**					
České Budějovice	I.	1615	1350	—	—
	II.	(1807)	(1412)	1498	1377
		2743	2157	1587	1405
Ostatní místa	I.	1582	1277	—	—
	II.	(1706)	(1412)	1325	1365
		3004	2179	1738	1772
8. **Českomoravská vysočina**	I.	1407	1287	—	—
	II.	(1536)	(1417)	1382	1401
		2604	1978	1750	1681
9. **České Sudety** (hl. Krkonoše a Orlické hory)	I.	1634	1318	—	—
	II.	(1938)	(1501)	1534	1554
		2752	2160	1823	1745
B. MORAVA A SLEZSKO.					
10. **Střední Morava** (hl. Moravská nížina):					
Brno	I.	1283	1167	—	—
	II.	(1414)	(1324)	1288	1294
		3827	2486	1806	1952
Olomouc	I.	1647	1357	—	—
	II.	(1856)	(1530)	1530	1499
		3417	2052	1961	1820

[1]) i s Karlovými Vary a Falknovem jakožto městy s méně než 20.000 obyv.

3. Skupinové indexy maloobchodních cen nejdůležitějších životních potřeb podle cenových oblastí za květen 1922.
Červenec 1914 = 100. (Dokončení.)

Oblast cenová — I. = index skupiny I. II. = „ „ II.		leden 1921	květen 1921	duben 1922	květen 1922
Prostějov	I.	1747	1448	—	—
		(2054)	(1449)	1501	1499
	II.	2935	2188	1643	1673
Přerov	I.	1421	1360	—	—
		(1455)	(1363)	1471	1538
	II.	2744	1973	1785	1771
Znojmo	I.	1428*)	1222	—	—
		(1427)*)	(1352)	1300	1312
	II.	3118	2040	1891	1760
Ostatní místa	I.	1540	1313	—	—
		(1722)	(1451)	1531	1487
	II.	3340	2248	1739	1693
11. **Českomor. vysočina:** Jihlava	I.	1419	1292	—	—
		.	(1419)	1490	1450
	II.	2961	2363	2052	1687
Ostatní místa	I.	1398	1334	—	—
		(1591)	(1468)	1504	1447
	II.	3337	2190	1841	1779
12. **Sev. Morava a sev.-záp. část Opav. Slezska** (Mor.-slezské Sudety)	I.	1579*)	1389	—	—
		(1796)*)	(1578)	1553*)	1530
	II.	2691	2209	1735*)	1782
13. **Ostatní část Slezska, Hlučínsko a Ostravsko:** Opava	I.	1591	1427	—	—
		(1759)	(1614)	1404	1432
	II.	3976	2797	2074	2553
Mor. Ostrava	I.	1573	1444	—	—
		(1764)	(1601)	1453*)	1340
	II.	3334	2350	1939	1972
Slezská Ostrava	I.	1474	1357	—	—
		(1475)	(1357)	1369	1298
	II.	.	.	1939	1930
Vítkovice	I.	1832	1423	—	—
		(2091)	(1577)	1400	1427
	II.	3512	2398	2261	1992
Ostatní místa	I.	1682	1432	—	—
		(1889)	(1615)	1441*)	1439
	II.	3726	2416	1911	1876
14. **Vých. Morava** (Moravské Karpaty)	I.	1582	1277	—	—
		(1698)	(1435)	1390	1375
	II.	3392	2498	1994	1948
C. SLOVENSKO.					
15. **Dunajská nížina:** Bratislava	I.	1786	1654	—	—
		(2031)	(1715)	1774	1914
	II.	4314	2674	2613	2284
Ostatní místa	I.	1944	1559	—	—
		(2060)	(1621)	1607	1624
	II.	3355	2433	1791	1681
16. **Západní Slovensko**	I.	1625	1498	—	—
		(1788)	(1592)	1538	1476
	II.	3364	2610	1868	1791
17. **Severní Slovensko**	I.	1795*)	1350	—	—
		(1888)*)	(1416)	1412	1419
	II.	2820	2307	1868	1658
18. **Střední Slovensko**	I.	1571	1401	—	—
		(1634)	(1505)	1427	1378
	II.	3251	2527	2044	1860
19. **Vých. Slovensko** (župa spišská a gemerská)	I.	1901	1399	—	—
		(2032)	(1497)	1532	1387
	II	3271	2215	1905	1738
20. **Vých. Slovensko** (župa šarišská, abaujská a zemplínská): Košice	I.	1726	1256	—	—
		(1937)	(1397)	1310	1268
	II.	3533	2190	1705	1736
Ostatní místa	I.	1797	1400	—	—
		(2008)	(1454)	1463	1418
	II.	3459	2727	2046*)	1952
D. PODKARPATSKÁ RUS.					
21. **Severní část**	I.	.	1496	—	—
		.	(1629)	1465	1413
	II.	.	2990	2009	1930
22. **Jižní část**	I.	.	1602	—	—
		.	(1763)	1560	1605
	II.	.	3419	2211	2044

*) Revidováno.

4. Maloobchodní ceny a indexy nejdůležitějších životních potřeb ve vnitřní Praze (I.-VIII.), v Brně, Plzni a Liberci v květnu 1922.

Pořadové číslo	Druh zboží	Jednotka míry	Ceny v Kč				Indexy: červenec 1914 = 100			
			v Praze	v Brně	v Plzni	v Liberci	pro Prahu	pro Brno	pro Plzeň	pro Liberec
			květen 1922							
	I. Potraviny, palivo, petrolej a mýdlo:									
1.	Mouka chlebová	1 kg	4·—	5·—	4·40	4·32	1250	1316	1375	1440
2.	„ bílá k vaření nebo pečení	„	5·40	5·—	5·20	5·33	1200	1064	981	1159
3.	Brambory	„	5·30	2·20	1·40	1·69	3312	1220	700	845
4.	Maso hovězí	„	22·—	20·—	20·—	23·11	1094	909	1316	1144
5.	„ vepřové	„	26·—	25·—	26·—	26·67	1250	1042	1300	1160
6.	„ skopové	„	20·—	15·—	18·—	20·11	1176	937	957	1371
7.	Salám obyčejný	„	23·—	16·—	20·—	30·11	1000	941	1538	1636
8.	Vepřové sádlo syrové	„	27·—	25·—	26·—	34·—	1467	1250	1354	1889
9.	Máslo nepřepuštěné	„	40·—	47·—	40·—	47·—	1600	1469	1739	1382
10.	Margarin	„	18·—	20·—	20·—	21·27	849	1111	1064	1119
11.	Mléko	1 l	3·90	3·20	3·20	4·02	1300	1231	1231	1489
12.	Vejce	1 kus	0·95	0·90	0·90	1·—	1187	1286	1500	1250
13.	Cukr	1 kg	7·38	7·70	7·60	7·25	900	895	864	906
14.	Luštěniny:									
	hrách	„	4·80	6·—	4·75	6·45	1878	1463	1451	2124
	čočka	„	11·—	10·—	9·50	10·72				
15.	Zelí:									
	čerstvé	„	6·—	11·—	.	6·09	2200	6571	3000	1413
	nakládané	„	4·—	6·—	6·—	4·83				
16.	Káva obilní	„	7·—	8·—	7·—	7·58	1400	1000	1167	842
17.	Pivo obyčejné	1 l	3·—	3·20	3·60	3·30	811	667	1125	868
18.	Uhlí kamenné	1 q	54·34	66·50	51·50	75·27	1667	1750	1839	2121
19.	„ hnědé	„	32·80	48·—	23·50	42·82	1547	2087	1399	1610
20.	Dříví tvrdé s dovozem	1 m prost.	200·—	180·—	120·—	145·50	1231	1500	600	1141
21.	„ měkké s dovozem	„	155·—	144·—	110·—	112·55	1033	1309	917	1001
22.	Petrolej	1 l	3·75	4·—	3·20	3·90	1042	1111	889	1147
23.	Mýdlo jádrové obyčejné	1 kg	15·50	14·—	14·40	14·50	1845	1944	1800	2014
Indexové číslo skupiny I.		—	—	—	—	—	**1402**	**1481**	**1309**	**1351**
	II. Látky, obuv, klobouky:									
	a) **Látky:** [1]									
24.	Bavlněná látka šatová	1 m	41·—	40·—	19·—	21·—	5467	2000	2111	2143
25.	Bavlněná látka rumburská (štruks)	„	57·50	60·—	37·—	28·—	3833	1644	1850	2187
26.	Oxford	„	12·50	14·—	10·—	13·50	2083	3333	1670	2386
27.	Flanel	„	12·—	13·—	10·—	8·50	2182	3250	2000	1700
28.	Kreton	„	17·—	13·—	13·—	15·—	2267	2549	2167	2542
29.	Barchet	„	26·—	15·—	17·—	13·—	3467	4167	2125	2097
30.	Kaliko	„	10·—	10·—	6·—	7·—	2000	3125	1500	1556
31.	Kanafas	„	20·—	13·—	18·—	18·—	2857	2826	2250	3273
	b) **Obuv:**									
32.	mužská čís. 40—46 z hověziny, rámově šitá	1 pár	150·—	155·—	160·—	200·—	968	731	1067	1270
33.	ženská čís. 36—42 téhož druhu	„	135·—	160·—	160·—	200·—	931	800	1067	1356
34.	chlapecká č. 36—39 z mastné hladké hověziny (kolíčk.)	„	95·—	118·—	100·—	100·—	826	843	1000	1053
35.	dětská z hlazené koniny neb teletiny černé barvy (kolíčk.)	„	85·—	75·—	70·—	55·—	944	789	1400	1100
	c) **Klobouky mužské:**									
36.	vlněný měkký (střední jakost)	1 kus	100·—	70·—	65·—	80·—	2000	1077	1083	1231
37.	plstěný měkký (střední jakost)	„	145·—	135·—	100·—	120·—	967	1421	1000	1091
Indexové číslo skupiny II.		—	—	—	—	—	**2199**	**2040**	**1592**	**1785**

[1]) Šíře udána v č. 2—3., 4. a 7. r. 1921. „Cenových zpráv“ Stát. úř. stat.

Sestavilo VII. oddělení Státního úřadu statistického. — Vydal svým nákladem Státní úřad statistický v červenci 1922. — Státní tiskárna v Praze. V komisi knihkupectví Bursík a Kohout v Praze.

338.505
CZE

Rok 1922. Číslo 8.

CENOVÉ ZPRÁVY

STÁTNÍHO ÚŘADU STATISTICKÉHO REPUBLIKY ČESKOSLOVENSKÉ.

UNIVERSITY OF ILLINOIS LIBRARY

OBSAH: 1. Indexy maloobchodních cen nejdůležitějších životních potřeb v červnu 1922 (přehled). — 2. Indexy maloobchodních cen podle druhů zboží a zemí za červen 1922. — 3. Skupinové indexy maloobchodních cen podle cenových oblastí za červen 1922. — 4. Grafické znázornění pohybu skupinových indexů maloobchodních cen za rok 1921 a první půlletí 1922 podle zemí. I. Potraviny, palivo, petrolej a mýdlo. II. Textilní látky, obuv a mužské klobouky. 5. Přehled skupinových indexů maloobchodních cen v Praze (I—VIII), Brně, Plzni a Liberci za rok 1921. 6. Průměrné velkoobchodní ceny některých druhů zemědělských výrobků a masa v letech 1912—1922 v Praze.

1. Indexy maloobchodních cen v červnu 1922.

V červnu stouply opětně indexy skupiny I a to v průměru pro celou republiku v poměru k měsíci předcházejícímu o 2%; nejmenší vzestup byl v Podkarpatské Rusi, o 1%, největší v Čechách, skoro o 3%, ve Velké Praze o 1·7%. Zvýšeny pak byly ceny bramborů (značně), vajec, sádla, luštěnin a zelí; ceny masa zůstaly v celku na výši cen květnových, pouze maso vepřové ještě o něco podražilo. Ceny ostatních druhů zboží této skupiny jsou z větší části téměř nezměněny. V poměru k nejlevnějšímu měsíci r. 1921, červenci, jsou ceny z června 1922 v průměru pro celou republiku vyšší o 2·4%; nejméně stouply na Slovensku, o 1/2%, nejvíce v Čechách, téměř o 3%, ve Velké Praze o 3·8%. Avšak v poměru k témuž měsíci r. 1921, červnu, jsou letošní ceny vesměs nižší a to v průměru pro celou republiku o více než 3%; nejméně poklesly na Moravě a ve Slezsku, o 2·3%, v Čechách o 3·4% (ve Velké Praze o 2·4%), nejvíce na Slovensku, o 7·5%. Ceny druhů zboží skupiny II. proti květnu 1922 vesměs dále zlevnily a to: v průměru pro celou republiku o 3%, v Čechách o 3·5% (ve Velké Praze o 2·7%), na Moravě, ve Slezsku a Podkarpatské Rusi o 3·7%, na Slovensku jen nepatrně. V průměru pro celou republiku činí však pokles této skupiny v poměru k červenci 1921 13·5%, k červnu 1921 15%.

Přehled skupinových indexů maloobchodních cen nejdůležitějších životních potřeb podle zemí v různých měsících 1921 a za I. půlletí 1922.

Obvod		Leden	Březen	Červen	Červenec	Prosinec	Leden	Únor	Březen	Duben	Květen	Červen
		1921					1922					
Čechy	I.	1626	1365	1410	1313	1465	—	—	—	—	—	—
		(1845)	(1498)	(1558)	(1463)	(1551)	1430	1462	1416	1440	1463	1505
	II.	3007	2715	1951	1945	2154	1992	1918	1834	1775	1764	1702
v tom Velká Praha	I.	1532	1332	1401	1343	1432	—	—	—	—	—	—
		(1692)	(1451)	(1527)	(1436)	(1519)	1425	1430	1387	1401	1465*	1490
	II.	3135	2748	2119	2001	2340	2101	2052	1889	1843	1883	1833
Morava, Slezsko	I.	1592	1347	1329	1267	1461	—	—	—	—	—	—
		(1779)	(1521)	(1477)	(1419)	(1539)	1378	1449	1402	1419	1404	1443
	II.	3393	2603	2059	1965	2191	2058	1926	1867	1800	1797	1731
Slovensko	I.	1768	1499	1563	1413	1604	—	—	—	—	—	—
		(1962)	(1588)	(1634)	(1505)	(1676)	1602	1561	1508	1485	1487	1512
	II.	3485	3112	2308	2303	2387	2302	2184	2086	1970	1857	1853
Podkarpatská Rus	I.	—	2292*	1568	1431	1688*	—	—	—	—	—	—
		—	(2584)	(1697)	(1553)	(1755)	1718	1635	1593	1549	1565	1580
	II.	—	4611	2806*	2542*	2510	2522	2235	2140	2154	2020	1946
Celá republika	I.	1628	1362	1388	1303	1475	—	—	—	—	—	—
		(1830)	(1489)	(1520)	(1438)	(1556)	1467*	1461	1414	1415	1444	1473
	II.	3145	2815	2040	2007	2200	2053	1960	1882	1813	1791*	1736

*) Revidováno.

CENA Kč 1·50 bez další přirážky.

2. Indexy maloobchodních cen nejdůležitějších životních potřeb podle druhů zboží a zemí za červen 1922.

Červenec 1914 = 100.

Pořad. číslo	Druh zboží	Čechy				v tom Velká Praha				Morava a Slezsko			
		leden	červen	květen	červen	leden	červen	květen	červen	leden	červen	květen	červen
		1921		1922		1921		1922		1921		1222	
	I. Potraviny, palivo, petrolej a mýdlo:												
1.	Mouka chlebová	357 (2229)	357 (2129)	— 1536	— 1518	345 (1379)	345 (1766)	— 1400	— 1462	312 (1972)	312 (2116)	— 1394	— 1356
2.	„ bílá k vaření nebo pečení	476 (2762)	476 (2083)	— 1288	— 1283	476 (2381)	476 (1936)	— 1288	— 1276	476 (2176)	476 (1988)	— 1248	— 1233
3.	Brambory	1460	3230	2050	2510	980	3682	2718	2600	982	1882	1491	1573
4.	Maso hovězí	1321	1074	1311	1288	1375	1081	1324	1323	1286	862	1112	1115
5.	„ vepřové	1462	1241	1404	1426	1419	1185	1408	1460	1536	1306	1259	1294
6.	„ skopové	1475	1161	1304	1338	1618	1235	1437	1470	1237	791	948	980
7.	Salám obyčejný	1650	1190	1219	1234	1558	976	1099	1131	1921	1344	1175	1154
8.	Vepřové sádlo syrové	2141	1794	1488	1523	2207	1922	1475	1435	2183	1604	1360	1394
9.	Máslo nepřepuštěné	1708	1683	1650	1679	1873	1766	1667	1671	1579	1419	1618	1514
10.	Margarin	2113	1527	1233	1234	2021	1425	1075	1087	2192	1480	1259	1276
11.	Mléko	1491	1344	1587	1570	1415	1346	1488	1491	1526	1300	1413	1374
12.	Vejce	2157	1329	1400	1500	1937	1150	1262	1362	2057	1200	1257	1329
13.	Cukr	988 (1856)	988 (1012)	— 896	— 898	1012 (1753)	1012 (1029)	— 925	— 925	964 (1904)	964 (1040)	— 875	— 871
14.	Luštěniny (hrách, čočka)	1962	1540	1981	2006	1856	1675	2056	2157	1752	1260	1681	1672
15.	Zelí (hlávkové, naklád.)	931	1605	2628	3083	997	1436	2359	2850	919	1747	3230	4288
16.	Káva obilní	1108	1294	1025	990	1419	1572	1263	1231	1243	1104	952	905
17.	Pivo obyčejné	797	882	1039	1036	737	815	939	939	749	795	890	900
18.	Uhlí kamenné	1957	1790	1931	1933	1677	1626	1803	1808	2248	2174	2070	1998
19.	„ hnědé	1891	1458	1514	1498	1996	1199	1523	1518	1835	1979	1781	1824
20.	Dříví tvrdé s dovozem	1512	1060	1015	1020	1753	1356	1233	1217	1037	1057	1003	999
21.	„ měkké „	1379	1040	1035	1044	1423	1155	1176	1193	1088	1124	1084	1071
22.	Petrolej	3711	1886	1068	1038	2062	1625	903	897	4088	1903	1153	1115
23.	Mýdlo jádrové obyčejné	3354	2488	2046	1976	3080	2164	1880	1765	3410	2495	2042	1957
	Indexové číslo skupiny I.	1626 (1845)	1410 (1558)	— 1463	— 1505	1532 (1692)	1401 (1527)	— 1465	— 1490	1592 (1779)	1329 (1477)	— 1404	— 1443
	II. Látky, obuv, klobouky:												
	a) *Látky:*												
24.	Bavlněná látka šatová	2716	2191	2011	1947	3333	3216	3130	3031	4182	2037	1879	1858
25.	Bavlněná látka rumburská (štruks)	3230	2166	2127	2086	4711	2812	2747	2711	2968	2001	1974	1849
26.	Oxford	4161	2347	2002	1925	4114	2173	1959	1915	4962	2786	2302	2218
27.	Flanel	4258	2341	2167	2098	4620	2711	2280	2272	5117	2859	2358	2271
28.	Kreton	3853	2302	2122	1997	3646	2338	2054	1900	4504	2755	2293	2139
29.	Barchet	4008	2467	2360	2356	4929	2936	2787	2895	4727	2825	2395	2350
30.	Kaliko	3964	2007	1735	1559	4000	2091	1860	1716	5521	2569	2047	1992
31.	Kanafas	5962	2162	1849	1780	6337	2457	2030	1940	4896	2537	2184	2108
	b) *Obuv:*												
32.	mužská čís. 40—46 z hověziny, rámově šitá (strojně neb ručně)	1696	1556	1332	1290	1472	1519	1207	1180	1642	1225	1152	1106
33.	ženská čís. 36—42, téhož druhu	1688	1598	1396	1368	1317	1442	1194	1167	2013	1665	1385	1329
34.	chlapecká čís. 36—39 z mastné hladké hověziny (kolíčkovaná)	1728	1651	1416	1375	1335	1497	1104	1086	1588	1359	1211	1148
35.	dětská z hlazené koniny neb teletiny černé barvy (kolíčkovaná)	1636	1583	1341	1271	1080	1389	1174	1020	1681	1358	1101	1083
	c) *Klobouky mužské:*												
36.	vlněný měkký (střední jakost)	1715	1641	1527	1488	1696	1877	1653	1654	1964	1494	1427	1432
37.	plstěný měkký (střední jakost)	1491	1311	1309	1284	1301	1208	1181	1173	1744	1353	1450	1357
	Indexové číslo skupiny II.	3007	1951	1764	1702	3135	2119	1883	1833	3393	2059	1797	1731

*) Revidováno.

2. Indexy maloobchodních cen nejdůležitějších životních potřeb podle druhů zboží a zemí za červen 1922.

Červenec 1914 = 100. (Dokončení.)

Pořad. čís.	Druh zboží	Slovensko leden 1921	Slovensko červen 1921	Slovensko květen 1922	Slovensko červen 1922	Podkarpatská Rus červen 1921	Podkarpatská Rus květen 1922	Podkarpatská Rus červen 1922	Celá republika leden 1921	Celá republika červen 1921	Celá republika květen 1922	Celá republika červen 1922
	I. Potraviny, palivo, petrolej a mýdlo:											
1.	Mouka chlebová	334 (2130)	334 (1117)	— 1360	— 1340	322 (1371)	— 1348	— 1313	333 (2097)	333 (1876)	— 1440	— 1410
2.	„ bílá k vaření nebo pečení	448 (2256)	488 (1229)	— 1244	— 1229	571 (2345)	— 1569	— 1526	476 (2478)	476 (1898)	— 1269	— 1260
3.	Brambory	1267	2267	2078	2744	5175	3325	4400	1240	2740	1910	2300
4.	Maso hovězí	1294	787	1091	1132	792	1075	1077	1319	971	1225	1214
5.	„ vepřové	1630	1134	1305	1374	1168	1249	1282	1544	1240	1354	1373
6.	„ skopové	1509	948	1195	1177	785	967	1072	1425	1047	1211	1188
7.	Salám obyčejný	2356	1812	1524	1492	1211	1343	1347	1790	1299	1249	1254
8.	Vepřové sádlo syrové	2940	1848	162[illegible]	1632	2071	2065	1877	2264	1761	1488	1513
9.	Máslo nepřepuštěné	2040	1660	1777	1514	2060	1912	1668	1725	1618	1674	1624
10.	Margarin	2762	2090	1594	1602	2634	2029	2127	2191	1567	1273	1283
11.	Mléko	1589	1379	1474	1437	1744	1700	1681	1487	1300	1483	1456
12.	Vejce	3050	1250	1317	1400	2125	1700	2075	2185	1257	1314	1414
13.	Cukr	921 (1831)	921 (1049)	— 844	— 844	911 (1057)	— 864	— 856	965 (1840)	965 (1020)	— 878	— 876
14.	Luštěniny (hrách, čočka)	1376	1258	1714	1740	862	1824	2062	1804	1418	1864	1885
15.	Zelí (čerstvé, nakládané)	787	2194	2450	2507	1404	1814	1233	905	1659	2806	3189
16.	Káva obilní	1011	972	958	945	1429	1196	1364	1140	1197	994	966
17.	Pivo obyčejné	845	921	923	947	1002	1222	1173	800	889	1006	1014
18.	Uhlí kamenné	2370	2166	1913	1903	1277	1482	1285	2087	1898	1942	1923
19.	„ hnědé	2167	2928	2107	2212	922	1352	1330	1905	1715	1588	1614
20.	Dříví tvrdé s dovozem	1421	1285	1137	1146	1224	1229	1114	1415	1080	1023	1023
21.	„ měkké „	1442	1434	1258	1356	1657	1542	1271	1342	1087	1065	1068
22.	Petrolej	3436	1982	1173	1155	2210	1331	1325	3711	1886	1094	1064
23.	Mýdlo jádrové obyčejné	3625	2783	2146	1940	2510	1863	1878	3400	2532	2055	1967
	Indexové číslo skupiny I.	**1768 (1962)**	**1563 (1634)**	**1487**	**1512**	**1568 (1697)**	**1565**	**1580**	**1628 (1830)**	**1388 (1520)**	**1444**	**1473**
	II. Látky, obuv, klobouky:											
	a) *Látky:*											
24.	Bavlněná látka šatová	2600	2316	1688	1790	4406	2010	1798	3206	2248	1952	1905
25.	Bavlněná látka rumburská (štruks)	2863	1735	1945	1930	3016	2778	2426	3139	2068	2087	2019
26.	Oxford	4453	2700	2196	2170	2962	2111	2148	4419	2517	2111	2042
27.	Flanel	4532	2967	2212	2121	3785	2663	2637	4600	2605	2255	2179
28.	Kreton	4057	2574	1929	1834	3190	2436	2454	4045	2456	2133	2044
29.	Barchet	4970	2723	2491	2507	3772	2889	2708	4283	2558	2379	2369
30.	Kaliko	5191	3516	1965	1833	3002	1993	1970	4489	2364	1839	1695
31.	Kanafas	5128	2758	2212	2186	2808	2073	2024	5628	2367	2002	1934
	b) *Obuv:*											
32.	mužská čís. 40—46 z hověziny, rámově šitá (strojně neb ručně)	2198	1765	1454	1482	1801	1276	1201	1755	1505	1304	1268
33.	ženská čís. 36—42, téhož druhu	2230	1747	1450	1443	1905	1231	1229	1304	1640	1400	1365
34.	chlapecká č. 36—39 z mastné hladké hověziny (kolíčkovaná)	2200	1844	1454	1416	1952	1246	1267	1759	1608	1369	1323
35.	dětská z hlazené koniny neb teletiny černé barvy (kolíčkovaná)	2391	1921	1508	1583	2110	1162	1153	1748	1575	1296*	1257
	c) *Klobouky mužské:*											
36.	vlněný měkký (střední jakost)	3009	1899	1792	1931	2603	2283	2245	1941	1651	1548	1537
37.	plstěný měkký (střední jakost)	2976	1851	1707	1719	1969	2130	1983	1716	1393	1406	1363
	Indexové číslo skupiny II.	**3485**	**2308**	**1857**	**1853**	**2806**	**2020**	**1946**	**3145**	**2040**	**1791***	**1736**

* Revidováno.

3. Skupinové indexy maloobchodních cen nejdůležitějších životních potřeb podle cenových oblastí za červen 1922.

Červenec 1914 = 100.

Oblast cenová — I. = index skupiny I. II. = „ „ II.		Leden 1921	Červen 1921	Květen 1922	Červen 1922
A. ČECHY.					
1. **Velká Praha**	I.	1532	1401	—	—
	II.	(1692)	(1527)	1465 *)	1490
2. **Česká nížina** (širší Polabí):					
Pardubice	I.	3135	2119	1883	1833
	II.	1589	1506	—	—
		(1813)	(1623)	1497	1458
		2785	1890	1495	1539
Ostatní místa	I.	1665	1435	—	—
	II.	(1840)	(1578)	1489	1580
		2962	1828	1664	1588
3. **Severní Čechy:**					
Liberec	I.	1530	1359	—	—
	II.	(1705)	(1510)	1382	1376
		2743	2347	1788	1984
Jablonec nad Nisou	I.	1848	1526	—	—
	II.	(2277)	(1711)	1445	1445
		2944	2348	2097	1963
Varnsdorf	I.	1824	1537	—	—
	II.	(2390)	(1745)	1618	1652
		3626	2562	1878	1878
Ostatní místa	I.	1849	1444	—	—
	II.	(2207)	(1630)	1490	1494
		3421	2071	1908	1818
4. **Rudohoří a Podrudohoří:**					
Aš	I.	.	1347	—	—
	II.	.	(1492)	1465	1489
		.	2972	2377	2298
Cheb	I.	1557	1277	—	—
	II.	(1697)	(1407)	1343	1355
		.	.	1765	1644
Most	I.	.	1464	—	—
	II.	.	.	1508	1553
		.	.	1811	1803
Teplice-Šanov	I.	.	1442	—	—
	II.	.	(1617)	1520	1616
		.	2258	1863	1768
Ústí n. L.	I.	.	.	—	—
	II.	.	.	1368	1537
		.	.	2110	2340
Karlovy Vary	I.	.	.	—	—
	II.	.	.	1179	1322
		.	.	1582	.
Falknov	I.	.	.	—	—
	II.	.	.	1508	1515
		.	.	1958	1921
Ostatní místa[1])	I.	1775	1266	—	—
	II.	(1999)	(1428)	1463	1517
		3201	2044	1859	1743
5. **Šumava a kraje přilehlé**	I.	1503	1344	—	—
	II.	(1721)	(1443)	1390	1420
		2813	1957	1790	1713
6. **Západní Čechy** (Plzeňsko a Kladensko):					
Plzeň	I.	1514	1400	—	—
	II.	(1709)	(1555)	1381	1452
		3415	1791	1826	1618
Ostatní místa	I.	1552	1269	—	—
	II.	(1770)	(1425)	1481 *)	1498
		2765	1772	1727	1662
7. **Jižní Čechy:**					
České Budějovice	I.	1615	1399	—	—
	II.	(1807)	(1584)	1377	1502
		2743	1812	1405	1309
Ostatní místa	I.	1582	1321	—	—
	II.	(1706)	(1449)	1365	1429
		3004	2043	1772	1628
8. **Českomoravská vysočina**	I.	1407	1313	—	—
	II.	(1536)	(1441)	1404 *)	1457
		2604	2001	1681	1624
9. **České Sudety** (hl. Krkonoše a Orlické hory)	I.	1634	1366	—	—
	II.	(1938)	(1543)	1554	1554
		2752	1988	1745	1753
B. MORAVA A SLEZSKO.					
10. **Střední Morava** (hl. Moravská nížina):					
Brno	I.	1283	1204	—	—
	II.	(1414)	(1315)	1294	1285
		3827	2154	1952	1928
Olomouc	I.	1647	1288	—	—
	II.	(1856)	(1454)	1499	1580
		3417	1779	1820	1461

[1]) i s Karlovými Vary a Falknovem jakožto městy s méně než 20.000 obyv.
*) Revidováno.

3. Skupinové indexy maloobchodních cen nejdůležitějších životních potřeb podle cenových oblastí za červen 1922

Červenec 1914 = 100. (Dokončení.)

Oblast cenová — I. = index skupiny I. II. = „ „ II.		Leden 1921	Červen 1921	Květen 1922	Červen 1922
Prostějov	I.	1747	1615	—	—
		(2054)	(1617)	1499	1438
	II.	2935	2259	1673	1681
Přerov	I.	1421	1406	—	—
		(1455)	(1567)	1538	1572
	II.	2744	1886	1771	1874
Znojmo	I.	1428	1239	—	—
		(1427)	(1368)	1312	1329
	II.	3118	1967	1760	1739
Ostatní místa	I.	1540	1414	—	—
		(1722)	(1494)	1487	1551
	II.	3340	2025	1693	1665
11. Českomor. vysočina: Jihlava	I.	1419	1264	—	—
		.	(1392)	1450	1458
	II.	2961	2039	1687	1669
Ostatní místa	I.	1398	1271	—	—
		(1591)	(1419)	1447	1455
	II.	3337	2006	1779	1656
12. Sev. Morava a sev.-záp. část Opav. Slezska (Mor.-slezské Sudety)	I.	1579	1455	—	—
		(1796)	(1638)	1530	1445
	II.	2691	2060	1782	1690
13. Ostatní část Slezska, Hlučínsko a Ostravsko: Opava	I.	1591	1265	—	—
		(1759)	(1265)	1432	1422
	II.	3976	2800	2553	2442
Mor. Ostrava	I.	1573	1324	—	—
		(1764)	(1480)	1340	1342
	II.	3334	2082	1972	1859
Slezská Ostrava	I.	1474	1347	—	—
		(1475)	(1348)	1298	1310
	II.	.	.	1930	1859
Vítkovice	I.	1832	1424	—	—
		(2091)	(1515)	1427	1399
	II.	3512	2190	1992	1900
Ostatní místa	I.	1682	1424	—	—
		(1889)	(1599)	1439	1497
	II.	3726	2228	1876	1757
14. Vých. Morava (Moravské Karpaty)	I.	1582	1314	—	—
		(1698)	(1441)	1375	1344
	II.	3392	2262	1948	1902
C. SLOVENSKO.					
15. Dunajská nížina: Bratislava	I.	1786	1843	—	—
		(2031)	(1909)	1914	1856
	II.	4314	2347	2284	2235
Komárno	I.	.	1697	—	—
		.	(1756)	.	.
	II.	.	2331	.	.
Ostatní místa	I.	1944	1592	—	—
		(2060)	(1657)	1624	1616
	II.	3355	2123	1681	1727
16. Západní Slovensko	I.	1625	1399	—	—
		(1788)	(1583)	1476	1526
	II.	3364	2394	1791	1783
17. Severní Slovensko	I.	1795	1359	—	—
		(1888)	(1431)	1419	1404
	II.	2820	2037	1658	1638
18. Střední Slovensko	I.	1571	1377	—	—
		(1634)	(1444)	1378	1447
	II	3251	2361	1860	1746
19. Vých. Slovensko (župa spišská a gemerská)	I.	1901	1380	—	—
		(2032)	(1466)	1387	1452
	II.	3271	2069	1738	1771
20. Vých. Slovensko (župa šarišská, abaujská a zemplínská): Košice	I.	1726	1396	—	—
		(1937)	(1464)	1268	1343
	II.	3533	2160	1736	1761
Ostatní místa	I.	1797	1471	—	—
		(2008)	(1541)	1418	1382
	II.	3459	2761	1952	2029
D. PODKARPATSKÁ RUS.					
21. Severní část	I.	.	1472	—	—
		.	(1624)	1413	1491
	II.	.	2416	1930	1887
22. Jižní část	I.	.	1573	—	—
		.	(1728)	1605	1595
	II.	.	2927	2044	1957

4. Grafické znázornění pohybu skupinových indexů maloobchodních cen nejdůležitějších životních potřeb za rok 1921 a první půlletí 1922 podle zemí.

I. Potraviny, palivo, petrolej a mýdlo.

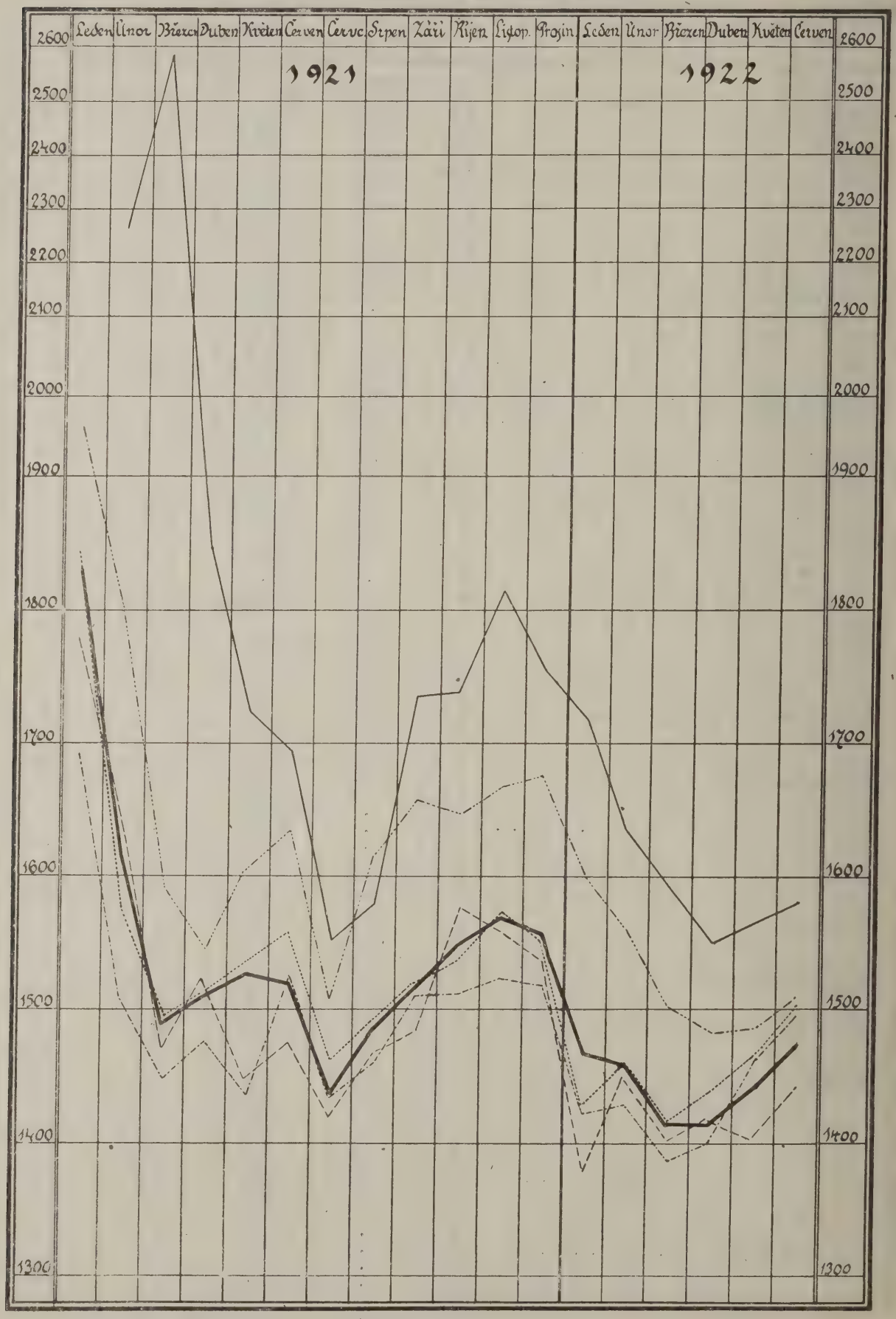

Celá republika — Čechy — Velká Praha
Morava, Slezsko — Slovensko — Podkarpatská Rus

4. Grafické znázornění pohybu skupinových indexů maloobchodních cen nejdůležitějších životních potřeb za rok 1921 a první půlletí 1922 podle zemí.

II. Látky, obuv, klobouky.

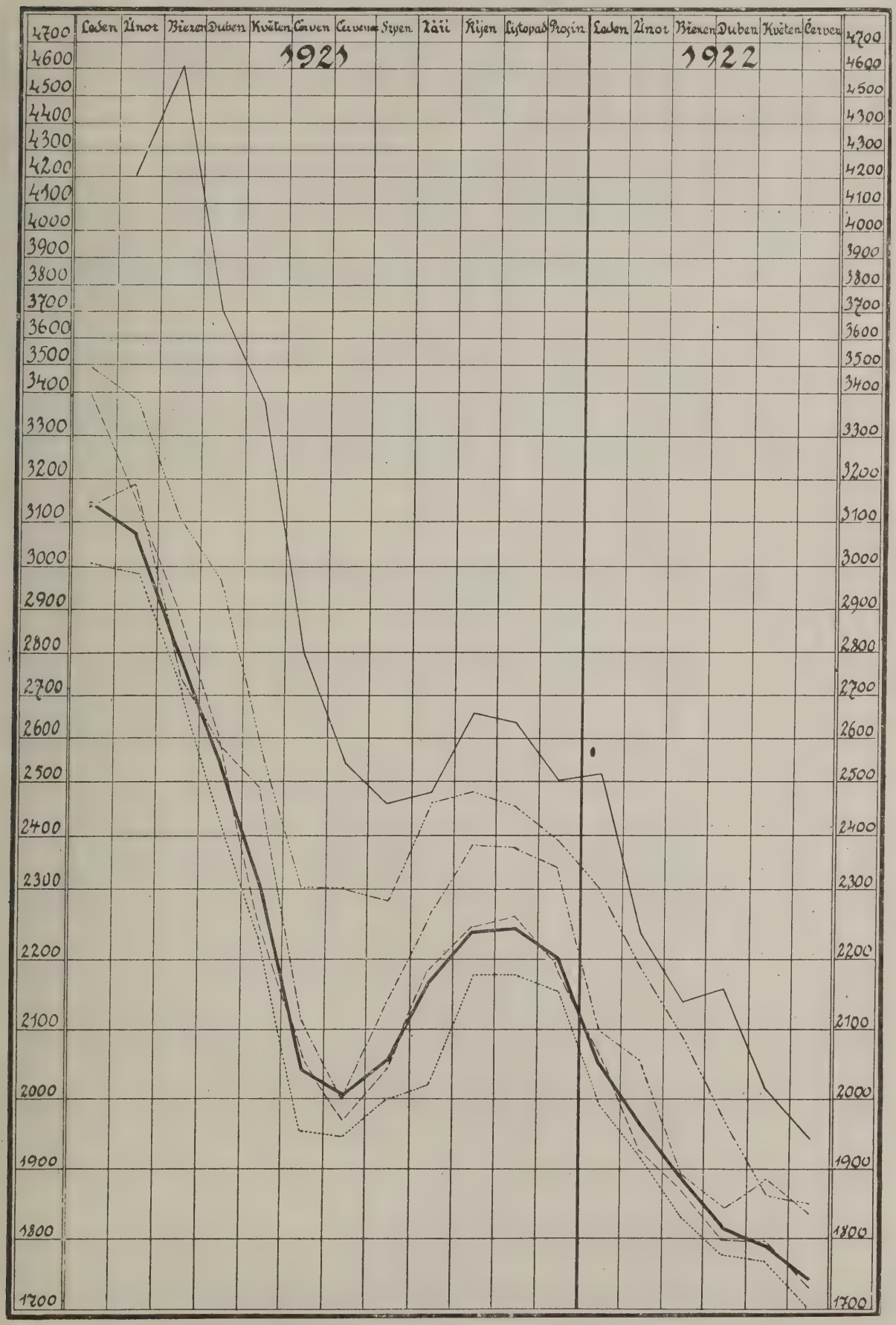

Poznámka: (Vysvětlení viz na předcházející stránce).

5. Přehled skupinových indexů maloobchodních cen nejdůležitějších životních potřeb v Praze (I.—VIII.), v Brně, Plzni a Liberci za rok 1921.

(Přepočteno podle nového způsobu výpočtu pro skupinu I.)

Město I. = index skupiny I. II. = index skupiny II.		Leden	Únor	Březen	Duben	Květen	Červen	Červenec	Srpen	Září	Říjen	Listopad	Prosinec
		1921											
Praha	I	1475	1334	1292	1283	1268	(1328)	1239	1246	1295	1310	1321	1313
		(1641)	(1433)	(1414)	(1404)	(1388)	(1447)	(1348)	(1355)	(1363)	(1371)	(1401)	(1392)
	II.	3196	2979	2734	2734	2734	2143	2151	2482	2718	2758	2758	2790
Brno	I.	1320	1310	1235	1177	1208	1186	1158	1272	1375	1356	1379	1391
		(1496)	(1495)	(1347)	(1350)	(1381)	(1307)	(1300)	(1407)	(1471)	(1432)	(1458)	(1467)
	II.	3820	3690	3437	2874	2598	2253	2418	2390	2613	2652	2732	2546
Plzeň	I.	1483	1367	1315	1306	1323	1323	1257	1253	1318	1383	1387	1378
		(1685)	(1514)	(1447)	(1426)	(1433)	(1425)	(1354)	(1348)	(1429)	(1465)	(1465)	(1446)
	II.	3141	3049	2735	2412	2246	2012	1951	2086	2250	2293	2262	1941
Liberec	I.	1530	1411	1339	1397	1413	1359	1355	1332	1400	1382	1403	1371
		(1705)	(1586)	(1515)	(1558)	(1563)	(1510)	(1505)	(1478)	(1495)	(1476)	(1496)	(1460)
	II.	2743	2743	2743	2625	2600	2347	2535	2535	2496	2525	2563	2563

6. Průměrné velkoobchodní ceny některých druhů zemědělských výrobků a masa v letech 1912—1922 v Praze.

(Plodiny zemědělské podle záznamů Plodinové bursy v Praze, resp. podle úředních cen, maso podle záznamů ústředních jatek v Praze a úředních cen.)

Rok a měsíc	Pšenice	Žito	Ječmen	Oves	Brambory	Seno (lisované)	Sláma (lisovaná)	Maso: hovězí (z volů) přední	Maso: hovězí (z volů) zadní	Maso: vepřové z kusů domácího chovu	Maso: vepřové z bagounů
	Cena v K*) za 100 kg										
1912	23·84	21·72	19·78	21·24	9·54	11·64	6·98	157·27	174·41	124·50	173·15
1913	21·28	17·64	16·04	16·60	7·84	11·04	5·70	139·14	170·19	132·79	156·23
1914	29·76	23·48	18·48	17·24	6·26	10·54	5·68	132·71	159·68	134·04	166·40
1915	38·88	31·50	27·90	25·34	8·66	13·26	7·12	309·20	354·86	287·02	458·16
1916	35·54	29·17	31·13	27·58	9·36	14·50	9·50	587·88	622·38	632·98	632·98
1917	37·55	33·95	33·40	31·20	17·03	18·55	10·80	682·76	682·76	730·—	—
1918	52·71	52·71	48·71	43·—	27·94	27·70	15·12	679·20	679·20	3375·—	—
1919	65·42	65·42	60·42	59·58	32·12	52·13	17·57	668·—	765·—	2622·—	2735·—
1920	119·83	119·83	114·83	112·50	33·—	116·26	40·77	1568·—	1611·—	2924·—	3159·—
1921	281·14	264·51	244·11	231·04	75·53	206·95	76·52	1274·—	1529·—	1890·—	2633·—
1922 Leden	331·25	304·—	275·50	272·50	.	297·—	93·—	1177·—	1396·—	1765·—	1736·—
1922 Únor	345·—	322·50	253·75	285·62	135·—	285·—	85·—	1283·—	1526·—	1761·—	1624·—
1922 Březen	337·50	303·75	247·50	279·38	133·75	276·25	81·25	1389·—	1663·—	1941·—	1646·—
1922 Duben	328·12	278·75	240·—	285·—	119·37	263·75	75·—	1562·—	1794·—	2087·—	1885·—
1922 Květen	328·93	262·—	232·50	271·—	76·—	257·—	81·—	1644·—	1902·—	2281·—	2249·—
1922 Červen	322·50	239·37	236·25	276·25	65·—	265·—	95·—	1756·—	1968·—	2275·—	2217·—

*) Od r. 1919 Kč.

Poznámky: Pro obilí a brambory úřední ceny od 1916 do června 1921;
pro seno úřední ceny od 1916 do června 1919;
pro slámu úřední ceny od 1916 do dubna 1919;
pro maso hovězí od července 1916 do konce 1916 úřední cena pro jakost I.;
pro maso vepřové od II. půlletí 1916 do června 1918 úřední ceny.

Sestavilo VII. oddělení Státního úřadu statistického. — Vydal svým nákladem Státní úřad statistický v červenci 1922. — Státní tiskárna v Praze.
V komisi knihkupectví Bursík a Kohout v Praze.

338.505
CZE

Rok 1922. Číslo 9.

CENOVÉ ZPRÁVY

STÁTNÍHO ÚŘADU STATISTICKÉHO

REPUBLIKY ČESKOSLOVENSKÉ.

OBSAH: 1. Maloobchodní ceny nejdůležitějších životních potřeb v červenci 1922. — 2. Maloobchodní ceny nejdůležitějších životních potřeb v obcích Velké Prahy v červenci 1922. — 3. Maloobchodní ceny nejdůležitějších životních potřeb v Československé republice v červenci 1922 podle cenových oblastí. — 4. Indexy maloobchodních cen nejdůležitějších životních potřeb podle druhů zboží a zemí za červenec 1922. — 5. Skupinové indexy maloobchodních cen nejdůležitějších životních potřeb podle cenových oblastí za červenec 1922. — 6. Maloobchodní ceny a indexy nejdůležitějších životních potřeb ve vnitřní Praze, v Brně, v Plzni a v Liberci v červnu a červenci 1922. — 7. Průměrné maloobchodní ceny a indexy nejdůležitějších životních potřeb v Československé republice za rok 1921 podle druhů zboží a zemí.

1. Maloobchodní ceny nejdůležitějších životních potřeb v červenci 1922.

Jarní vzestup cen potravin dosáhl v červnu 1922 vrcholu. V červenci jeví se již obrat k snížení cenové hladiny denních potřeb, takže stoupání předcházejících měsíců ukázalo se jako přechodné zvlnění hladiny cenové bez hlubších účinků. K obratu působilo zastavení zdražování masa, sádla a zelí. Zvláště na poslední druh účinkovala již pokročilejší doba, takže se jeví u zelí zvláště silný pokles cenový. Velkoobchodní pokles cenový obilnin a moučných výrobků jevil účinek též na detailní ceny mouky, jež poněkud klesly. Silné stoupání cen bramborů v dřívějších měsících v mnohých krajích se již vystřídalo klesáním, avšak trhy moravské se svým zvýšením cen bramborů způsobily v celku malé, patrně již vrcholné zdražení cen tohoto zboží. Maso hovězí a skopové ukazuje tendenci k sestupu, vepřové se ještě mírně podražilo. Tuky a mléko se zlevňují; vejce jsou nezměněna. Luštěniny jeví rovněž mírný pokles, hrách větší než čočka. U obilní kávy a petroleje jest menší pokles, u mýdla pokles silnější; palivo zůstává nezměněno. Textilie, obuv a klobouky pokračují v sestupu. Proti červnu 1922 poklesly denní potřeby v Čechách o 3·9%, na Moravě a ve Slezsku o 3·3%, na Slovensku o 1·5%, na Podkarpatské Rusi zůstaly nezměněny; v celé republice jeví se pokles asi o 3%. Předměty II. skupiny klesají v Čechách o 3·3%, na Moravě a ve Slezsku o 3·1%, na Slovensku o 5·5%, na Podkarpatské Rusi o 3·2%, v celé republice o 4%.

V tomto čísle jest také uveřejněn přehled maloobchodních cen v absolutních hodnotách v červenci 1922, dále ceny a indexy v Praze, Brně, Plzni a Liberci za červen a červenec 1922, jakož i průměrné maloobchodní ceny a indexy v jednotlivých zemích republiky za rok 1921.

Přehled skupinových indexů maloobchodních cen nejdůležitějších životních potřeb podle zemí v lednu a červenci 1921 a za leden—červenec 1922.

Obvod		Leden 1921	Červenec 1921	Leden 1922	Únor 1922	Březen 1922	Duben 1922	Květen 1922	Červen 1922	Červenec 1922
Čechy	I.	1626	1313	—	—	—	—	—	—	—
		(1845)	(1463)	1469*	1462	1416	1440	1463	1505	1446
	II.	3007	1945	1992	1918	1834	1775	1764	1702	1646
v tom Velká Praha	I.	1532	1343	—	—	—	—	—	—	—
		(1692)	(1426)	1425	1430	1387	1401	1465	1490	1407
	II.	3135	2001	2101	2052	1889	1843	1883	1833	1793
Morava, Slezsko	I.	1592	1267	—	—	—	—	—	—	—
		(1779)	(1419)	1378	1449	1402	1419	1404	1443	1395
	II.	3393	1965	2058	1926	1867	1800	1797	1731	1678
Slovensko	I.	1768	1413	—	—	—	—	—	—	—
		(1962)	(1505)	1602	1561	1508	1485	1487	1512	1489
	II.	3485	2303	2302	2184	2086	1970	1857	1853	1752
Podkarpatská Rus	I.	1923	1470	—	—	—	—	—	—	—
		(2265)	(1580)	1718	1635	1593	1549	1565	1580	1578
	II.	4211	2462	2522	2235	2140	2154	2020	1946	1883
Celá republika	I.	**1628**	**1303**	—	—	—	—	—	—	—
		(1830)	**(1438)**	**1467**	**1461**	**1414**	**1415**	**1444**	**1475***	**1430**
	II.	**3145**	**2007**	**2053**	**1960**	**1882**	**1813**	**1791**	**1736**	**1666**

*) Revidováno.

CENA Kč 1·50 bez další přirážky.

2. Maloobchodní ceny nejdůležitějších životních potřeb ve VELKÉ PRAZE v červenci 1922.

a) Potraviny.

Obce Velké Prahy	Cena v Kč (ve volném obchodě)																				
	Mouka		Brambory	Maso			Salám obyčejný	Husa zabitá	Sádlo syrové	Máslo nepřepuštěné	Margarin	Jiné jedlé tuky	Mléko	Vejce	Cukr	Hrách	Čočka	Zelí		Káva obilní	Pivo obyčejné
	chlebová	k vaření		hovězí	vepřové	skopové												hlávkové	nakládané		
	za 1 kg												za 1 litr	za 1 kus	za 1 kg						za 1 litr
1	2	3	4	5	6	7	8	9	10	11	12	13	14	15	16	17	18	19	20	21	22
Praha	4·80	5·15	3·—	22·—	27·—	20·—	24·—	37·—	26·—	39·—	18·—	18·—	3·90	1·05	7·38	5·40	11·20	3·—	.	6·60	3·—
Král. Vinohrady	4·30	5·40	2·60	20·—	25·—	18·—	24·—	20·—	24·—	46·—	19·—	19·—	3·40	1·20	7·60	6·60	10·80	4·—	.	5·70	.
Žižkov	3·—	5·70	2·60	18·—	25·—	17·—	24·—	23·—	25·—	44·—	20·—	18·—	3·70	1·05	7·60	7·—	12·—	5·—	.	4·80	3·60
Smíchov	.	5·20	2·80	23·—	28·—	17·—	26·—	.	25·—	46·—	18·—	18·—	3·40	0·95	7·45	6·—	12·—	4·50	.	6·—	3·—
Nusle	.	5·80	2·40	18·—	25·—	.	22·—	20·50	22·—	50·—	19·—	19·—	3·40	1·—	7·60	6·80	12·—	2·60	.	8·—	.
Pankrác	.	5·60	2·40	15·—	21·—	.	22·—	20·—	21·—	48·—	19·—	19·—	3·30	1·10	7·60	5·20	.	2·40	.	5·50	.
Vršovice	4·—	6·—	2·—	22·—	26·—	18·—	20·—	24·—	24·—	56·—	18·—	18·—	3·60	1·10	7·60	6·—	10·—	3·50	.	6·50	3·—
Karlín	3·50	5·20	2·—	20·—	27·—	19·—	18·—	.	21·—	50·—	22·—	17·—	3·80	0·95	7·50	5·60	12·40	2·80	.	4·80	3·10
Košíře	2·80	5·10	2·20	22·—	30·—	18·—	24·—	.	26·—	44·—	19·—	19·—	3·60	1·10	7·50	5·20	11·—	.	.	5·80	3·20
Břevnov	.	5·—	3·60	16·—	25·—	19·—	25·—	30·—	24·—	46·—	19·—	19·—	3·60	1·10	7·50	5·50	10·50	5·—	.	6·70	3·—
Bubeneč	4·30	5·30	2·40	18·—	24·—	20·—	24·—	33·—	24·—	44·—	20·—	18·—	3·40	1·10	7·50	6·—	11·—	3·20	.	6·10	3·—
Michle	.	4·90	1·70	18·—	26·—	18·—	29·—	.	28·—	49·—	19·—	19·—	3·60	1·10	7·60	6·—	.	4·—	.	6·—	3·20
Vysočany	.	4·70	2·10	19·—	22·—	.	28·—	.	25·—	46·—	18·—	18·—	4·—	1·—	7·44	5·30	11·50	.	.	6·—	3·20
Dejvice	3·25	5·10	2·05	17·—	23·—	15·—	20·—	.	23·—	46·—	18·—	18·—	3·60	1·10	7·35	5·50	11·—	3·—	.	5·50	3·—
Hlubočepy	.	5·40	1·80	22·—	28·—	22·—	30·—	.	26·—	48·—	18·—	18·—	4·—	1·10	7·60	5·—	.	.	.	7·50	3·—
Bráník	3·70	5·05	2·—	20·—	28·—	.	24·—	.	22·—	49·50	19·—	19·—	3·60	1·10	7·55	5·40	.	.	.	6·35	3·20
Chuchle	.	5·—	2·40	20·—	28·—	.	30·—	.	22·—	48·—	.	17·—	.	1·—	7·28	5·—	.	.	.	5·50	.
Radlice	.	4·80	1·70	18·—	28·—	16·—	30·—	.	.	.	18·—	18·—	3·60	1·—	7·40	5·50	11·—	.	.	5·50	3·—
Hloubětín	3·50	5·—	1·80	16·—	24·—	16·—	30·—	.	26·—	56·—	22·—	.	3·60	0·90	7·50	7·—	.	2·30	.	7·60	3·60
Krč	.	.	.	22·—	28·—	.	.	.	26·—	50·—	20·—	20·—	3·80	1·20	7·60	6·—	10·—	4·—	.	7·—	3·40
Hostivař	3·60	5·20	2·40	20·—	24·—	20·—	20·—	.	22·—	54·—	20·—	20·—	3·80	1·—	7·50	6·40	7·80	.	4·—	7·60	3·20
Bohnice	.	5·10	2·50	19·—	26·—	.	28·—	.	22·—	50·—	18·—	.	3·60	1·—	7·50	6·50	.	.	.	6·50	3·—
Troja	3·50	5·—	2·80	22·—	30·—	18·—	28·—	.	30·—	52·—	20·—	20·—	3·60	1·20	7·50	6·—	12·—	3·—	.	7·—	3·—
Vokovice	.	5·40	2·50	22·—	27·—	.	28·—	.	23·—	52·—	18·—	18·—	3·60	1·10	7·50	6·—	10·40	4·50	.	6·40	3·—
Hrdlořezy	.	5·70	2·40	18·—	26·—	20·—	28·—	.	28·—	.	22·—	.	3·80	1·20	7·80	6·—	.	4·—	.	8·—	3·20
Liboc	.	5·—	2·—	20·—	25·—	16·—	23·—	.	22·—	45·—	20·—	20·—	3·60	1·10	7·50	6·—	8·—	.	.	6·—	3·20
Veleslavín	3·50	5·—	3·—	19·—	25·—	.	25·—	.	20·—	49·—	18·—	18·—	3·60	1·15	7·60	.	.	3·50	.	8·—	3·—
Hodkovičky	3·—	5·20	1·90	14·—	24·—	12·—	16·—	.	.	50·—	22·—	18·—	3·20	1·—	7·28	6·—	11·—	.	.	6·20	3·—
Střížkov		5·—	.	.	.	.	.	.	.	.	.	20·—	3·60	.	7·50	.	.	.	.	7·—	3·—
Velká Praha úhrnem: (29 míst) cena průměrná:	**4·21**	**5·31**	**2·67**	**20·56**	**26·18**	**18·67**	**23·89**	**29·72**	**24·84**	**44·02**	**18·75**	**18·26**	**3·68**	**1·06**	**7·48**	**5·93**	**11·29**	**3·60**	**4·—**	**6·13**	**3·12**

2. Maloobchodní ceny nejdůležitějších životních potřeb ve VELKÉ PRAZE v červenci 1922.

b) Palivo, petrolej, mýdlo, látky, obuv, klobouky.

Obce Velké Prahy	Cena v Kč (ve volném obchodě)																			
	Palivo, petrolej a mýdlo						Látky								Obuv				Klobouky mužské střední jakosti	
	Uhlí		Dříví paliv. s dovozem		Petrolej	Mýdlo jádrové obyčejné	Bavlněná látka šatová	Bavlněná látka rumburská (štruks)	Oxford	Flanel	Kreton	Barchet	Kaliko	Kanafas	mužská čís. 40—46 z hovězíny	ženská čís. 36—42 z hovězíny	chlapecká čís. 36—39 téhož druhu	dětská z hlaz. koniny nebo teletiny	vlněný měkký	plstěný měkký
	kamenné	hnědé	tvrdé	měkké																
	za 1 q		za 1 m prostorový		za 1 litr	za 1 kg	za 1 metr								za 1 pár				za 1 kus	
1	2	3	4	5	6	7	8	9	10	11	12	13	14	15	16	17	18	19	20	21
Praha	54·34	33·03	200·—	155·—	3·50	13·70	39·—	55·50	12·—	12·—	15·—	25·—	9·—	10·50	145·—	130·—	90·—	75·—	95·—	140·—
Král. Vinohrady	.	.	.	.	.	12·80	.	.	.	.	.	.	.	.	.	.	.	.	.	.
Žižkov	50·—	35·—	182·—	154·—	2·80	14·—	40·—	50·—	13·10	12·20	10·50	16·—	6·20	9·60	230·—	230·—	117·50	72·50	72·50	115·—
Smíchov	50·90	22·02	135·—	126·—	3·—	13·—	.	.	8·50	9·50	8·50	16·—	5·50	11·70	130·—	120·—	120·—	75·—	77·50	130·—
Nusle	46·—	30·—	168·—	151·20	3·—	10·20	37·—	.	8·—	10·—	9·—	15·—	7·—	10·20	190·—	190·—	130·—	92·50	65·—	105·—
Pankrác	40·90	28·90	150·—	140·—	2·80	14·—	38·50	47·—	.	10 —	10·50	17·—	7·—	10·20	180·—	160·—	120·—	70·—	65·—	135·—
Vršovice	.	32·—	.	.	3·60	13·50	30·—	.	9·—	9·—	11·—	20·—	6·50	9·60	160·—	160·—	120·—	100·—	100·—	165·—
Karlín	51·—	29·50	150·—	144·—	2·80	12·—	35·—	50·—	9·—	10·—	9·50	15·—	6·50	10·90	140·—	140·—	135·—	65·—	65·—	98·—
Košíře	.	33·76	.	168·—	2·80	13·60	42·—	.	9 —	.	11·—	.	7·—	10·50	200·—	180·—	150·—	90·—	85·—	140·—
Břevnov	53·50	32·50	.	154·—	2·80	14·50	.	46·—	11·80	10·10	10·50	14·90	7·30	10·90	.	.	.	85·—	87·50	130 —
Bubeneč	55·—	36·—	180·—	168·—	2·80	12·80	.	.	.	.	.	.	.	.	.	.	.	.	.	.
Michle	.	33·—	.	140·—	2·80	12·80	.	.	.	13·—	.	.	7·—	9·30	.	.	.	50·—	.	120·—
Vysočany	51·21	22·09	138·—	123·20	2·80	13·50	40·50	60·—	8·—	9·50	10·—	16·50	7 —	9·30	155·—	130·—	102·50	62·50	.	.
Dejvice	.	.	.	.	2·80	13·50	.	.	8·70	11·—	11·90	20·10	7·—	9·30	190·—	180·—	125·—	70·—	.	.
Hlubočepy	48·—	28·—	.	.	3·20	16·—	.	.	.	.	.	.	.	.	250·—	240·—	240·—	150·—	.	.
Braník	54·—	37·—	.	105·—	3·—	13·—	.	60·—	10·—	10·50	11·50	18·—	7·—	9·60	156·—	156·—	107·50	107·50	.	.
Chuchle	.	32·—	.	.	.	13·—	.	.	.	.	.	.	.	.	.	.	.	.	.	.
Radlice	.	37·—	.	.	2·80	13·—	.	.	.	.	.	.	.	.	.	.	.	.	.	.
Hloubětín	48·—	28·—	130·—	110·—	3·20	16·—	28·—	.	.	15·10	12·—	17·50	7·—	9·30	220·—	190·—	110·—	.	.	.
Krč	.	30·—	.	.	3·—	17·60	.	.	.	.	.	.	.	.	.	.	.	.	.	.
Hostivař	.	26·—	120·—	112·—	3·20	16·—	.	50·—	12·—	.	10·—	.	9·10	10·50	200·—	160·—	140·—	80·—	.	.
Bohnice	.	34·—	.	168·—	3·—	15·—	.	.	.	.	.	.	.	.	.	.	.	.	.	.
Troja	54·—	31·—	162·—	.	3·80	15·—	.	.	.	.	.	.	.	.	.	.	.	.	.	.
Vokovice	48·—	25·—	.	126·—	2·80	13·60	35·—	47·—	8·—	10·—	10·—	18·50	6·50	9·30	250·—	250·—	140·—	70·—	.	.
Hrdlořezy	60·—	40·—	.	.	3·—	17·—	.	.	.	.	.	.	.	.	240·—	220·—	180·—	140·—	.	.
Liboc	49·—	28·—	.	.	3·—	13·—	40·—	58·—	12·—	10·—	8·—	20·—	7·—	9·30	180·—	165·—	87·50	55·—	.	.
Veleslavín	44·—	24·—	168·—	140·—	4·—	16·—	.	.	.	.	.	.	.	.	225·—	190·—	150·—	90·—	.	.
Hodkovičky	.	33·—	.	.	3·20	13·—	.	.	.	.	.	.	.	.	.	.	.	.	.	.
Střížkov	.	.	.	.	3·—	.	.	.	.	.	.	.	.	.	.	.	.	.	.	.
Velká Praha úhrnem: (29 míst) cena průměrná:	52·18	31·54	180·90	149·68	3·19	13·40	38·27	53·54	11·05	11·29	12·33	20·59	7·61	10·38	164·77	154·44	108·55	77·01	85·54	131·64

3. Maloobchodní ceny nejdůležitějších životních potřeb v ČESKOSLOVENSKÉ REPUBLICE v červenci 1922 podle cenových oblastí.

a) Potraviny.

Oblast cenová	Cena v Kč (ve volném obchodě)																				
	Mouka		Brambory	Maso			Salám obyč.	Husa zabitá	Sádlo syrové	Máslo nepřepuštěné	Margarin	Jiné jedlé tuky	Mléko	Vejce	Cukr	Hrách	Čočka	Zelí		Káva obilní	Pivo obyčejné
	chlebová	k vaření		hovězí	vepřové	skopové												hlávkové	nakládané		
	za 1 kg												za 1 litr	za 1 kus	za 1 kg						za 1 litr
1	2	3	4	5	6	7	8	9	10	11	12	13	14	15	16	17	18	19	20	21	22
A. ČECHY.																					
I. **Velká Praha** (29 míst)	4·21	5·31	2·67	20·56	26·18	18·67	23·89	29·72	24·84	44·02	18·75	18·26	3·68	1·06	7·48	5·93	11·29	3·60	4·—	6·13	3·12
II. **Česká nížina** (širší Polabí): Pardubice	4·30	4·80	1·60	20·—	28·—	20·—	26·—	20·—	30·—	40·—	20·—	20·—	2·80	0·95	7·20	6·—	9·—	3·—	·	6·—	2·80
Ostatní místa (59)	3·87	5·27	2·35	21·98	28·62	18·49	24·54	28·53	30·16	44·58	20·—	19·32	3·26	1·02	7·30	5·68	10·30	4·65	3·84	6·47	3·27
III. **Severní Čechy**: Liberec	4·20	5·40	2·80	24·—	30·—	20·—	32·—	34·—	35·—	56·—	22·—	18·—	4·—	1·10	7·40	7·20	10·50	·	·	5·60	3·40
Jablonec n. N.	5·—	5·50	2·80	25·—	28·—	19·—	32·—	28·—	34·—	50·—	19·—	19·—	4·—	1·10	7·50	7·50	12·—	·	·	6·50	4·—
Varnsdorf	4·50	4·75	2·45	24·—	30·—	24·—	26·—	26·—	37·—	47·—	18·—	18·—	4·20	1·—	7·60	6·50	12·—	5·—	·	8·—	4·40
Ostatní místa (39)	4·30	5·58	2·49	23·37	30·62	20·41	28·46	25·85	31·61	51·87	20·22	19·73	3·94	1·12	7·50	6·67	10·61	4·39	4·31	7·10	3·94
IV. **Rudohoří a Podrudohoří**: Aš	4·20	6·—	1·60	24·—	30·—	20·—	28·—	26·—	28·—	40·—	20·—	20·—	3·80	1·—	7·—	8·—	12·—	·	4·—	8·—	4·—
Cheb	3·60	5·60	3·20	26·—	32·—	18·—	·	27·—	30·—	56·—	20·—	20·—	3·60	1·10	7·50	8·—	12·50	4·—	·	8·40	3·60
Most	4·—	5·50	2·80	24·—	30·—	20·—	24·—	28·—	34·—	48·—	22·—	22·—	3·60	1·10	7·50	6·50	11·75	7·—	4·40	8·—	4·—
Teplice-Šanov	3·80	5·40	3·—	25·50	31·—	20·—	20·—	27·—	34·—	48·—	18·—	17·60	4·20	1·10	7·12	6·50	13·—	4·50	·	8·—	3·60
Ústí n. L.	3·40	4·95	2·—	22·—	30·—	20·—	26·—	30·—	18·—	52·—	20·—	18·—	3·80	1·10	7·60	6·—	12·—	·	·	4·80	4·—
Karlovy Vary	2·50	5·50	2·05	20·—	26·50	22·—	38·—	·	26·50	48·—	21·—	19·—	3·60	0·95	7·55	8·—	12·50	4·—	6·—	8·50	4·—
Falknov	3·80	5·20	1·30	24·—	32·—	·	24·—	24·—	20·—	50·—	20·—	20·—	3·50	1·10	7·50	7·50	12·—	6·—	·	6·95	3·60
Ostatní místa[1]) (59)	3·82	5·37	2·51	23·62	30·28	20·—	27·84	26·96	28·76	49·01	20·59	19·86	3·75	1·11	7·52	6·83	11·59	4·66	4·85	6·97	3·86
V. **Šumava a kraje přilehlé** (16 míst)	3·67	5·32	2·50	21·92	27·35	18·20	25·31	·	28·52	42·46	21·12	19·58	2·93	0·91	7·37	5·15	10·86	5·11	3·48	6·62	3·39
VI. **Záp. Čechy** (Plzeňsko a Kladensko):																					
Plzeň	·	5·—	3·—	20·—	26·—	16·—	20·—	25·—	26·—	42·—	18·—	18·—	3·—	0·90	7·60	5·50	8·50	4·—	·	7·—	3·60
Ostatní místa (21)	3·61	5·03	2·72	21·—	26·94	17·34	21·88	28·73	26·89	45·92	19·72	19·27	3·18	1·10	7·42	5·33	10·09	3·88	4·15	6·02	3·17
VII. **Jižní Čechy**: České Budějovice	4·50	5·15	1·60	19·—	25·—	13·—	22·—	22·—	28·50	41·—	21·—	19·—	3·10	0·80	7·25	4·75	11·50	5·50	3·50	5·50	3·10
Ostatní místa (16)	3·75	5·33	2·57	19·23	25·57	15·71	24·98	41·51	28·54	45·20	23·36	21·49	2·82	0·95	7·36	4·92	9·56	4·55	2·67	6·56	3·24
VIII. **Českomoravská vysočina** (5 míst)	4·12	5·26	2·67	19·13	27·—	16·56	22·79	·	30·33	40·43	21·12	20·27	2·85	0·86	7·33	5·61	11·76	6·13	5·—	6·91	3·15
IX. **České Sudety** (Krkonoše a Orlické hory) (35 míst)	4·03	5·30	2·59	19·93	29·50	17·31	24·58	25·02	31·25	46·32	19·69	20·36	3·46	1·06	7·42	6·90	11·14	5·62	4·65	6·35	3·40
Čechy úhrnem	**4·01**	**5·30**	**2·55**	**21·64**	**28·12**	**18·43**	**24·90**	**28·14**	**28·33**	**46·06**	**19·81**	**19·21**	**3·52**	**1·05**	**7·44**	**6·12**	**10·96**	**4·32**	**4·15**	**6·51**	**3·44**
B. MORAVA A SLEZSKO.																					
X. **Střední Morava** (hl. Mor. nížina): Brno	4·80	5·—	3·20	18·—	26·—	14·—	14·—	28·—	25·—	40·—	22·—	22·—	3·—	1·—	7·70	7·—	11·—	6·—	·	6·—	3·20
Olomouc	4·20	5·40	2·20	22·—	30·—	16·—	24·—	30·—	34·—	44·—	20·—	·	3·60	1·10	7·20	8·—	12·—	3·—	·	8·—	3·60
Prostějov	4·—	4·60	1·60	20·—	24·—	14·—	20·—	32·—	30·—	36·—	20·—	21·—	3·—	0·80	7·40	6·—	10·—	6·—	3·40	8·—	3·40
Přerov	4·50	5·50	2·60	18·—	24·—	12·—	26·—	32·—	28·—	36·—	24·—	24·—	2·60	0·90	7·40	6·—	7·—	3·—	·	7·40	3·20
Znojmo	4·25	4·85	2·60	19·—	26·—	·	19·—	23·50	27·—	36·—	24·—	18·80	2·40	0·82	7·20	5·25	9·50	4·50	·	6·60	3·20
Ostatní místa (19)	4·04	4·97	2·66	19·48	25·24	14·08	22·17	2[illegible]·05	26·99	40·99	20·91	19·84	2·83	0·97	7·40	5·42	9·40	4·72	3·50	6·76	3·51

XI. **Českomoravská vysočina:**																					
Jihlava	3·20	5·20	1·—	20·—	28·—	14·—	18·—	20·—	32·—	40·—	22·—	19·—	3·60	0·96	7·40	6·—	10·—	6·—	.	6·80	3·60
Ostatní místa (4)	3·93	5·43	1·32	17·97	25·65	14·63	21·59	21·93	26·77	36·95	22·06	19·99	2·83	0·80	7·34	6·14	11·97	4·67	3·50	7·19	3·47
XII. **Sev. Morava a sev.-záp. část opav. Slezska** (Mor.-slezské Sudety) (15 míst)	3·98	5·20	2·84	16·09	26·21	11·74	21·33	21·69	29·64	46·84	20·91	20·66	3·11	0·85	7·38	6·48	11·13	5·82	3·91	6·99	3·60
XIII. **Ostatní část Slezska, Hlučínsko a Ostravsko:**																					
Opava	4·50	4·60	3·—	20·—	26·—	·	22·—	·	32·—	44·—	24·—	20·—	3·—	0·85	7·40	6·—	12·—	6·—	.	5·50	3·60
Moravská Ostrava	3·90	5·10	3·10	20·—	23·—	·	14·—	·	28·—	40·—	24·—	20·—	3·40	1·—	7·64	6·—	9·80	5·—	.	5·40	3·60
Slezská Ostrava	4·60	5·80	3·40	20·—	26·—	·	14·—	·	28·—	44·—	24·—	20·—	3·40	1·—	7·64	7·50	10·—	.	.	5·40	3·60
Vítkovice	4·20	5·20	2·50	18·—	24·—	11·—	12·—	36·—	28·—	46·—	20·—	19·—	3·—	0·90	7·20	7·—	10·—	.	.	6·—	4·20
Ostatní místa (33)	4·05	5·07	2·45	16·52	24·67	13·30	21·25	22·41	25·86	40·55	19·46	19·32	3·21	0·95	7·27	6·34	10·14	5·70	4·82	6·69	3·64
XIV. **VýchodníMorava** (Moravské Karpaty) (7 míst)	3·75	4·93	2·14	18·44	24·34	14·22	24·17	21·75	26·69	37·22	20·81	22·01	3·18	0·84	7·11	5·87	9·42	5·04	5·—	7·84	3·78
Morava a Slezsko úhrnem	**4·16**	**5·06**	**2·60**	**18·24**	**25·34**	**13·71**	**19·71**	**26·86**	**27·41**	**40·92**	**21·20**	**20·34**	**3·07**	**0·94**	**7·40**	**6·27**	**10·22**	**5·29**	**4·04**	**6·61**	**3·53**
C. **SLOVENSKO.**																					
XV. **Dunajská nížina:**																					
Bratislava	4·—	5·—	3·50	26·—	30·—	16·—	36·—	24·—	2[illegible]·—	36·—	14·—	18·—	3·—	1·—	7·80	8·—	10·—	4·—	6·—	8·—	4·—
Ostatní místa (12)	3·83	4·65	2·59	17·06	21·22	14·68	23·27	22·06	27·04	38·34	22·80	22·50	2·24	0·79	7·41	5·33	8·70	3·01	4·82	7·99	4·59
XVI. **Západní Slovensko** (19 míst)	3·80	4·91	2·44	15·74	22·72	13·58	24·67	27·66	27·73	32·01	22·58	22·40	2·78	0·85	7·46	4·54	8·62	4·07	3·25	8·60	4·11
XVII. **Severní Slovensko** (8 míst)	3·95	4·75	2·36	16·03	22·44	15·48	22·17	30·77	30·60	35·08	21·95	21·57	3·45	0·82	7·43	5·58	7·23	5·91	5·—	7·60	4·01
XVIII. **Střední Slovensko** (12 míst)	4·—	4·97	2·13	15·18	20·37	12·56	26·44	27·64	29·01	30·64	20·79	20·15	2·86	0·87	7·48	5·44	7·20	4·10	5·—	7·71	4·85
XIX. **Vých. Slovensko** (župa spišská a gemerská) (19 míst)	3·87	4·95	1·64	14·74	20·56	12·38	26·22	25·81	25·87	31·66	20·76	21·14	2·54	0·75	7·44	6·45	7·73	4·63	5·—	8·41	5·08
XX. **Východní Slovensko** (župa šarišská, abaujská a zemplínská):																					
Košice	4·—	4·85	1·15	15·—	24·50	·	25·—	24·—	25·—	34·—	19·—	19·—	2·40	0·90	7·65	5·—	7·50	4·25	.	.	3·60
Ostatní místa (11)	4·05	5·19	1·70	14·18	19·63	13·80	29·02	23·36	29·77	30·78	21·72	22·22	2·71	0·75	7·50	6·20	7·03	5·58	3·—	11·58	4·55
Slovensko úhrnem	**3·92**	**4·91**	**2·28**	**17·01**	**25·10**	**14·08**	**27·04**	**24·54**	**27·44**	**33·60**	**20·01**	**20·78**	**2·71**	**0·85**	**7·52**	**5·82**	**8·19**	**4·17**	5·09	**8·40**	**4·39**
D. **PODKARPATSKÁ RUS.**																					
XXI. **Severní část** (8 míst)	3·30	5·34	1·—	10·29	17·67	7·72	27·73	.	28·25	36·11	22·61	23·27	2·81	0·65	7·65	8·05	8·44	6·—	3·—	12·67	5·95
XXII. **Jižní část** (10 míst)	4·42	5·06	2·04	13·90	17·99	11·88	23·74	33·92	28·28	35·22	20·85	22·02	2·77	0·80	7·57	8·61	9·10	5·17	2·70	10·30	5·32
Podkarpatská Rus úhrnem	**4·15**	**5·13**	**1·81**	**12·57**	**17·90**	**10·87**	**24·66**	**33·92**	**28·27**	**35·46**	**21·38**	**22·49**	**2·78**	**0·77**	**7·59**	**8·52**	**9·01**	**5·22**	**2·77**	**11·18**	**5·44**
Republika úhrnem	**4·04**	**5·19**	**2·50**	**19·96**	**26·85**	**16·86**	**24·06**	**27·41**	**27·99**	**42·89**	**20·19**	**19·73**	**3·28**	**0·99**	**7·44**	**6·16**	**10·38**	**4·54**	**4·35**	**6·79**	**3·65**

[1]) I s Karlovými Vary a Falknovem jakožto městy s méně než 20.000 obyvatelů.

3. Maloobchodní ceny nejdůležitějších životních potřeb v ČESKOSLOVENSKÉ REPUBLICE v červenci 1922 podle cenových oblastí.

b) Palivo, petrolej, mýdlo, látky, obuv, klobouky.

Oblast cenová	Cena v Kč (ve volném obchodě)																			
	Palivo, petrolej a mýdlo						Látky								Obuv				Klobouky mužské střední jakosti	
	Uhlí		Dříví palivové s dovozem		Petrolej	Mýdlo jádrové obyčejné	Bavlněná látka šatová	Bavlněná látka rumburská (štruks)	Oxford	Flanel	Kreton	Barchet	Kaliko	Kanafas	mužská č. 40—46 z hověz.	ženská č. 36—42 z hověz.	chlapecká čís. 36—39 téhož druhu	dětská z hlaz. koniny neb telecího	vlněný měkký	plstěný měkký
	kamenné	hnědé	tvrdé	měkké																
	za 1 q		za 1 m prostor.		za 1 l	za 1 kg	za 1 m								za 1 pár				za 1 kus	
1	2	3	4	5	6	7	8	9	10	11	12	13	14	15	16	17	18	19	20	21
A. ČECHY.																				
I. **Velká Praha** (29 míst)	52·18	31 54	180·90	149·68	3·19	13·40	38·27	53·54	11·05	11·29	12·33	20·59	7·61	10·38	164·77	154·44	108·55	77·01	85·54	131·64
II. **Česká nížina** (širší Polabí): Pardubice	66·—	26·—	140·—	120·—	3·—	15·—	28·—	44·—	13·—	12·—	12·—	14·—	7·—	8·70	145·—	130·—	90·—	50·—	65·—	100·—
Ostatní místa (59)	62·08	27·05	120·90	101·08	3·60	14·01	31·81	48·10	11·16	10·60	11·05	16·29	6·93	9·45	160·33	147·44	119·63	81·49	76·36	114·58
III. **Severní Čechy**: Liberec	76·—	44·—	148·50	121·—	4·—	14·—	36·—	59·—	13·10	10·—	15·30	16·—	8·70	14·70	175·—	220·—	95·—	50·—	80·—	130·—
Jablonec nad Nisou	74·—	37·50	180·—	150·—	4·—	14·—	36·—	·	15·—	14·—	16·—	23·—	7·50	14·—	195·—	195·—	150·—	100·—	90·—	100·—
Varnsdorf	66·—	34·—	120·—	100·—	4·—	18·—	28·—	51·—	12·—	12·—	12·—	10·—	10·50	11·70	200·—	180·—	160·—	120·—	80·—	120·—
Ostatní místa (39)	71·85	31·85	131·61	103·86	4·30	14·85	31·59	51·21	11·56	11·72	12·67	16·09	7·56	11·4.	211·62	194·43	148·70	98·66	78·20	110·58
IV. **Rudohoří a Podrudohoří**: Aš	·	34·—	120·—	100·—	4·—	14·—	30·—	48·—	14·—	13·10	15·70	19·20	12·—	9·30	160·—	170·—	120·—	45·—	90·—	140·—
Cheb	·	25·—	134·—	112·—	4·—	14·40	29·—	40·—	10·—	10·—	9·—	15·—	5·80	10·20	160·—	160·—	130·—	65·—	60·	110·—
Most	·	13·13	·	·	6·—	16·—	36·—	55·—	12·—	11·—	10·—	18·—	6·50	10·50	139·—	139·—	114 —	84·—	75·—	110·—
Teplice-Šanov	·	16·—	110·—	90·—	4·—	14·—	33·—	52·—	9·—	11·—	9·—	17·—	6·—	9·30	120·—	130·—	105·—	70·—	75·—	120·—
Ústí n. L.	.	17·—	·	·	4·—	13·20	38·—	50·—	15·70	10·50	14·—	19·20	7·90	12·80	180·—	210·—	160·—	100·—	80·—	140·—
Karlovy Vary	.	27·50	140·—	100·—	4·—	13·—	·	·	·	·	·	·	·	·	·	·	·	·	·	·
Falknov	.	·	64·—	56·—	4·40	16·—	28·—	52·—	14·—	11·40	11·40	20·10	7·50	12·80	185·—	185·—	155·—	80·—	85·—	85·—
Ostatní místa[1]) (59)	59·11	20·13	103·77	84·83	4·31	14·89	30·48	51·07	11·78	11·35	11·71	16·30	6·70	10·86	185·40	179·72	137·88	85·94	76·54	102·92
V. **Šumava a kraje přilehlé** (16 míst)	56·11	32·41	90·43	79·57	3·85	14·64	29·06	48·47	12·58	11·74	12·02	17·43	7·70	10·40	190·70	170·95	139·63	77·62	76·44	109·78
VI. **Záp. Čechy** (Plzeňsko a Kladensko):																				
Plzeň	51·50	25·—	130·—	110·—	3·—	13·50	22·—	54·—	10·—	10·—	8·—	10·—	7·—	10·50	160·—	150·—	95·—	65·—	65·—	100·—
Ostatní místa (21)	46·29	27·47	89·65	76·78	3·45	13·30	28·40	50·17	10·88	10·47	10·79	15·06	6·96	9·22	156·52	134·63	105·50	73·88	76·03	105·18
VII. **Jižní Čechy**: České Budějovice	50·—	31·85	91·53	77·39	3·69	14·96	29·92	46·01	10·91	9·93	10·66	15·02	7·08	9·47	191·90	187·05	146·55	83·33	77·11	105·—
Ostatní místa (16)	45·53	30·—	90·—	75·—	3·40	13·—	28·—	50·—	9·—	10·—	10·50	18·50	7·—	8·20	130·—	130·—	95·—	57·—	65·—	122·88
VIII. **Českomoravská vysočina** (5 míst)	62·84	30·92	112·65	82·80	3·57	15·27	31·64	47·38	10·38	10·15	10·36	15·63	7·21	9·11	153·40	141·35	106·67	62·36	79·74	117·53
IX. **České Sudety** (Krkonoše a Orlické hory) (35 míst)	62·66	34·08	118·76	94·11	3·93	14·90	29·42	47·—	10·54	10·56	11·15	15·30	6·84	9·29	181.20	163·13	133·55	82·23	79·21	116·30
Čechy úhrnem	**57·21**	**28·74**	**132·88**	**107·86**	**3·72**	**13·54**	**32·65**	**50·34**	**11·30**	**11·01**	**11·65**	**17·01**	**7·27**	**10·28**	**172·52**	**163·—**	**122·97**	**79·80**	**78·43**	**116·73**
B. MORAVA A SLEZSKO.																				
X. **Střední Morava** (hl. Mor. nížina): Brno	66·50	48·—	180·—	144·—	3·—	14·—	35·—	50·—	10·50	11·—	9·90	14·—	8·30	10·50	140·—	145·—	110·—	70·—	70·—	115·—
Olomouc	54·—	26·—	100·—	76·—	3·60	14·—	28·—	40·—	9·—	9·—	10·—	12·—	6·—	9·—	160·—	150·—	130·—	65·—	75·—	85·—
Prostějov	56·—	34·—	105·—	75·—	3·—	12·60	35·—	42·—	9·—	12·20	12·—	13·50	6·80	9·20	120·—	100·—	90·—	75·—	70·—	150·—
Přerov	65·—	42·—	86·—	72·—	4·—	16·—	40·—	60·—	12·—	14·—	14·—	21·—	8·—	13·—	260·—	260·—	195·—	80·—	70·—	120·—
Znojmo	63·50	32·—	150·—	120·—	3·—	12·80	30·—	50·—	14·—	12·50	11·50	15·—	7·—	10·—	160·—	141·50	95·—	45·50	55·—	90·—
Ostatní místa (19)	61·05	33·11	106·02	92·33	3·56	13·13	30·34	51·79	10·46	11·36	11·93	13·99	7·47	10·35	173·34	158·33	123·27	75·09	77·98	109·13

XI. **Českomoravská vysočina:**																				
Jihlava	78·—	34·—	102·—	92·—	3·—	14·—	32·—	.	10·—	10·—	12·—	14·—	8·70	10·50	160·—	130·—	116·—	80·—	75·—	95·—
Ostatní místa (4)	65·76	39·85	87·87	77·77	3·77	15·64	30·95	50·76	11·64	11·48	12·13	14·59	7·28	10·86	210·—	204·80	143·22	78·48	84·46	112·—
XII. **Sev. Morava a sev.-záp. část opav. Slezska** (Mor.-slezské Sudety) (15 míst)	60·82	36·98	78·83	70·59	4·14	14·63	30·54	49·49	11·10	10·63	11·36	15·85	7·12	10·57	182·25	164·32	128·58	89·68	80·01	108·33
XIII. **Ostatní část Slezska, Hlučínsko a Ostravsko:**																				
Opava	56·—	34·—	120·—	110·—	2·80	13·80	30·—	65·—	10·—	11·—	14·—	18·—	10·—	12·80	250·—	240·—	190·—	120·—	80·—	110·—
Moravská Ostrava	44·—	.	98·—	88·—	4·—	14·—	35·—	47·—	11·60	11·70	10·30	12·60	6·20	10·40	129·—	129·—	99·—	69·—	48·—	85·—
Slezská Ostrava	45·—	.	95·—	88·—	4·—	14·—	35·—	47·—	11·60	11·70	10·30	12·60	6·20	10·40	129·—	129·—	99·—	69·—	48·—	98·—
Vítkovice	43·—	.	70·—	65·—	4·—	13·—	35·—	50·—	11·—	12·70	12·70	16·—	6·—	10·50	160·—	160·—	80·—	60·—	60·—	75·—
Ostatní místa (33)	48·07	30·72	94·48	80·70	3·70	13·98	31·13	51·46	10·99	11·84	11·47	14·63	6·82	10·56	166·95	151·50	108·46	72·21	75·—	110·22
XIV. **Východní Morava** (Moravské Karpaty) (7 míst)	55·02	29·81	105·44	90·84	3·39	14·60	29·91	49·33	10·11	10·70	10·80	13·79	6·51	9·94	166·22	155·57	121·25	76·76	79·21	113·41
Morava a Slezsko úhrnem	**57·01**	**36·99**	**112·39**	**94·47**	**3·53**	**13·89**	**32·19**	**50·48**	**10·75**	**11·39**	**11·38**	**14·54**	**7·31**	**10·51**	**166·22**	**155·80**	**116·98**	**75·26**	**74·66**	**108·24**
C. **SLOVENSKO.**																				
XV. **Dunajská nížina:**																				
Bratislava	70·—	56·—	100·—	90·—	4·—	14·—	.	.	11·—	10·—	10·—	10·—	10·80	11·—	160·—	180·—	130·—	100·—	80·—	120·—
Ostatní místa (12)	68·16	54·54	100·20	79·87	3·56	14·81	31·14	45·88	11·07	11·67	10·99	13·80	7·92	10·65	155·38	137·29	101·20	60·26	67·19	101·[illegible]8
XVI. **Západní Slovensko** (19 míst)	64·33	46·24	105·43	75·33	3·65	14·65	31·32	51·13	11·50	11·78	11·41	14·28	7·84	10·34	159·34	134·16	101·38	67·92	66·40	94·47
XVII. **Severní Slovensko** (8 míst)	58·77	50·—	102·93	71·19	3·99	13·53	33·53	52·16	10·48	11·52	11·31	13·51	8·28	10·13	152·90	139·25	97·65	64·77	60·38	85·39
XVIII. **Střední Slovensko** (12 míst)	60·52	57·15	73·—	55·05	3·90	13·42	28·74	49·44	10·47	11·71	11·48	15·46	7·17	10·35	162·91	167·92	121·14	77·21	67·16	102·79
XIX. **Vých. Slovensko** (župa spišská a gemerská) (19 míst)	69·15	36·24	82·38	67·25	3·66	13·03	30·53	49·54	10·92	11·59	11·18	12·45	8·16	10·26	168·80	141·12	98·02	58·23	57·75	92·87
XX. **Východní Slovensko** (župa šarišská, abaujská a zemplínská):																				
Košice	60·—	.	128·—	88·—	3·30	10·50	32·—	47·50	10·—	12·—	10·—	12·—	8·10	10·80	150·—	140·—	87·50	67·50	75·—	120·—
Ostatní místa (11)	73·93	56·69	89·10	65·60	3·57	13·28	29·76	48·74	9·87	11·27	10·99	13·25	7·80	10·24	113·43	115·58	91·10	47·08	52·74	85·11
Slovensko úhrnem	**66·35**	**52·80**	**96·95**	**75·79**	**3·70**	**13·61**	**30·72**	**48·80**	**10·82**	**11·42**	**10·94**	**13·16**	**8·30**	**10·51**	**155·05**	**146·37**	**105·69**	**69·60**	**67·16**	**102·40**
D. **PODKARPATSKÁ RUS.**																				
XXI. **Severní část** (8 míst)	.	.	66·97	35·29	4·09	14·84	34·49	47·18	10·76	11·52	12·37	14·11	7·30	10·77	136·99	125·23	92·83	59·88	66·72	97·22
XXII. **Jižní část** (10 míst)	70·—	60·—	92·60	62·94	4·11	13·36	37·32	57·53	11·08	12·68	12·16	15·13	7·71	11·26	133·74	135·88	95·97	69·74	63·60	109·69
Podkarpatská Rus úhrnem	**70·—**	**60·—**	**86·38**	**57·94**	**4·10**	**13·79**	**36·81**	**56·16**	**11·03**	**12·40**	**12·21**	**14·88**	**7·62**	**11·14**	**134·68**	**133·08**	**95·15**	**66·47**	**64·50**	**106·41**
Republika úhrnem	**58·54**	**32·46**	**120·61**	**99·62**	**3·68**	**13·64**	**32·37**	**50·34**	**10·50**	**11·19**	**11·50**	**15·81**	**7·43**	**10·39**	**167·62**	**158·22**	**118·42**	**77·05**	**75·57**	**112·54**

[1]) i s Karlovými Vary a Falknovem, jakožto městy s méně než 20.000 obyvatelů.

4. Indexy maloobchodních cen nejdůležitějších životních potřeb podle druhů zboží a zemí za červenec 1922.

Červenec 1914 = 100.

Pořad. číslo	Druh zboží	Čechy		v tom Velká Praha		Morava a Slezsko		Slovensko		Podkarpatská Rus		Celá republika	
		červen	červenec	červen	červenec	červen	červenec	červen	červenec	červen	červenec	červen	červenec
		1922											
	I. Potraviny, palivo, petrolej a mýdlo:												
1.	Mouka chlebová	1518	1432	1462	1452	1356	1300	1340	1307	1313	1339	1410	1347
2.	„ bílá k vaření nebo pečení	1283	1262	1276	1264	1233	1205	1229	1198	1526	1466	1260	1236
3.	Brambory	2510	2550	2600	2427	1573	2364	2744	2533	4400	4525	2300	2500
4.	Maso hovězí	1288	1288	1323	1239	1115	1048	1132	1097	1077	1084	1214	1195
5.	„ vepřové	1426	1480	1460	1400	1294	1320	1374	1503	1282	1307	1373	1444
6.	„ skopové	1332	1307	1470	373	980	926	1177	1183	1072	1098	1235 *)	1213
7.	Salám obyčejný	1234	1251	1131	1101	1154	1139	1492	1528	1347	1326	1254	1266
8.	Vepřové sádlo syrové	1523	1499	1435	1372	1394	1377	1632	1586	1877	1836	1513	1489
9.	Máslo nepřepuštěné	1679	1663	1671	1713	1514	1426	1514	1500	1668	1697	1624	1589
10.	Margarin	1234	1215	1087	1103	1276	1233	1602	1505	2127	1875	1283	1246
11.	Mléko	1570	1530	1491	1415	1374	1335	1437	1426	1681	1737	1456	1426
12.	Vejce	1500	1500	1362	1325	1329	1343	1400	1417	2075	1925	1414	1414
13.	Cukr	898	896	925	923	871	871	844	845	856	843	876	875
14.	Luštěniny (hrách, čočka)	2006	1968	2157	2102	1672	1670	1740	1533	2062	1997	1885	1830
15.	Zelí (hlávkové, naklád.)	3083	2125	2850	1831	4288	2959	2507	2499	1233	1799	3185	2371
16.	Káva obilní	990	943	1231	1135	905	881	945	955	1364	1331	966	930
17.	Pivo obyčejné	1036	1042	939	945	900	905	947	934	1173	1110	1014	1014
18.	Uhlí kamenné	1923	1907	1808	1751	1998	2043	1903	1880	1285	1383	1923	1919
19.	„ hnědé	1498	1521	1518	1524	1824	1745	2212	2336	1330	1288	1614	1639
20.	Dříví tvrdé s dovozem	1020	1010	1217	1220	999	990	1146	1107	1114	1080	1023	1008
21.	„ měkké „	1044	1031	1193	1197	1071	1063	1356	1257	1271	1271	1068	1051
22.	Petrolej	1038	1005	897	862	1115	1038	1155	1121	1325	1281	1064	1022
23.	Mýdlo jádrové obyčejné	1976	1830	1765	1696	1957	1903	1940	2001	1878	1702	1967	1868
	Indexové číslo skupiny I.	**1505**	**1446**	**1490**	**1407**	**1443**	**1395**	**1512**	**1489**	**1580**	**1578**	**1475 *)**	**1430**
	II. Látky, obuv, klobouky:												
	a) *Látky:*												
24.	Bavlněná látka šatová	1947	1943	3031	3189	1858	1749	1790	1670	1798	1813	1905	1871
25.	Bavlněná látka rumburská (štruks)	2086	2014	2711	2625	1849	1765	1930	1828	2426	2496	2019	1944
26.	Oxford	1925	1852	1915	1873	2218	2108	2170	2004	2148	1970	2042	1842
27.	Flanel	2098	2039	2272	2258	2271	2190	2121	2039	2637	2696	2179	2111
28.	Kreton	1997	1849	1900	1787	2139	2032	1834	1765	2454	2348	2044	1885
29.	Barchet	2356	2209	2895	2782	2350	2345	2507	2350	2708	2808	2369	2259
30.	Kaliko	1559	1580	1716	1691	1992	1924	1833	1804	1970	1772	1695	1689
31.	Kanafas	1780	1685	1940	1821	2108	2061	2186	2102	2024	2025	1934	1855
	b) *Obuv:*												
32.	mužská čís. 40—46 z hověziny, rámově šitá (strojně neb ručně)	1290	1249	1180	1134	1106	1101	1482	1359	1201	1095	1268	1225
33.	ženská čís. 36—42, téhož druhu	1368	1325	1167	1123	1329	1323	1443	1435	1229	1189	1365	1336
34.	chlapecká čís. 36—39 z mastné hladké hověziny (kolíčkovaná)	1375	1340	1086	1091	1148	1139	1416	1351	1267	1176	1323	1288
35.	dětská z hlazené koniny neb teletiny černé barvy (kolíčkovaná)	1271	1241	1020	996	1083	1058	1583	1359	1153	1127	1257	1208
	c) *Klobouky mužské:*												
36.	vlněný měkký (střední jakost)	1488	1455	1654	1596	1432	1436	1931	1763	2245	1955	1537	1496
37.	plstěný měkký (střední jakost)	1284	1259	1173	1142	1357	1256	1719	1704	1983	1890	1363	1321
	Indexové číslo skupiny II.	**1702**	**1646**	**1833**	**1793**	**1731**	**1678**	**1853**	**1752**	**1946**	**1883**	**1736**	**1666**

*) Revidováno.

5. Skupinové indexy maloobchodních cen nejdůležitějších životních potřeb podle cenových oblastí za červenec 1922.

Červenec 1914 = 100.

Oblast cenová: I. = index skupiny I. II. = „ „ II.		Červen 1922	Červenec 1922
A. ČECHY.			
1. **Velká Praha**	I.	1490	1407
	II.	1833	1793
2. **Česká nížina** (širší Polabí): Pardubice	I.	1458	1429
	II.	1539	1483
Ostatní místa	I.	1580	1490
	II.	1588	1530
3. **Severní Čechy:** Liberec	I.	1376	1395
	II.	1984	1929
Jablonec nad Nisou	I.	1445	1510
	II.	1963	2167
Varnsdorf	I.	1652	1677
	II.	1878	1879
Ostatní místa	I.	1494	1506
	II.	1818	1722
4. **Rudohoří a Podrudohoří:** Aš	I.	1489	1434
	II.	2298	2230
Cheb	I.	1355	1436
	II.	1644	1474
Most	I.	1553	1588
	II.	1803	1679
Teplice-Šanov	I.	1616	1595
	II.	1768	1893
Ústí n. L.	I.	1537	1373
	II.	2340	2214
Karlovy Vary	I.	1322	1299
	II.	.	.
Falknov	I.	1515	1489
	II.	1921	1883
Ostatní místa[1])	I.	1516	1515
	II.	1743	1691
5. **Šumava a kraje přilehlé**	I.	1420	1438
	II.	1713	1688
6. **Západní Čechy** (Plzeňsko a Kladensko): Plzeň	I.	1452	1366
	II.	1618	1502
Ostatní místa	I.	1498	1494
	II.	1662	1554
7. **Jižní Čechy:** České Budějovice	I.	1502	1388
	II.	1309	1279
Ostatní místa	I.	1429	1457
	II.	1628	1609
8. **Českomoravská vysočina**	I.	1457	1481
	II.	1624	1554
9. **České Sudety** (hl. Krkonoše a Orlické hory)	I.	1554	1540
	II.	1753	1636
B. MORAVA A SLEZSKO.			
10. **Střední Morava** (hl. Moravská nížina): Brno	I.	1285	1349
	II.	1928	1737
Olomouc	I.	1580	1417
	II.	1461	1344
Prostějov	I.	1438	1501
	II.	1681	1553
Přerov	I.	1572	1519
	II.	1874	1976
Znojmo	I.	1329	1337
	II.	1739	1689
Ostatní místa	I.	1551	1465
	II.	1665	1640
11. **Českomoravská vysočina:** Jihlava	I.	1458	1452
	II.	1669	1578
Ostatní místa	I.	1455	1486
	II.	1656	1772
12. **Sev. Morava a sev. záp. část Opav. Slezska** (Mor.-sl. Sudety)	I.	1445	1482
	II.	1690	1676
13. **Ostatní část Slezska, Hlučínsko a Ostravsko:** Opava	I.	1422	1464
	II.	2442	2450
Mor. Ostrava	I.	1342	1370
	II.	1859	1775
Slezská Ostrava	I.	1310	1396
	II.	1859	1784
Vítkovice	I.	1399	1402
	II.	1900	1877
Ostatní místa	I.	1497	1437
	II.	1757	1733
14. **Vých. Morava** (Mor. Karpaty)	I.	1344	1396
	II.	1902	1863
C. SLOVENSKO.			
15. **Dunajská nížina:** Bratislava	I.	1856	1855
	II.	2235	2118
Ostatní místa	I.	1616	1585
	II.	1727	1652
16. **Západní Slovensko**	I.	1526	1498
	II.	1783	1616
17. **Severní Slovensko**	I.	1404	1433
	II.	1638	1667
18. **Střední Slovensko**	I.	1447	1359
	II.	1746	1767
19. **Východní Slovensko** (župa spišská a gemerská)	I.	1452	1342
	II.	1771	1614
20. **Vých. Slovensko** (župa šarišská, abaujská a zemplínská): Košice	I.	1343	1280
	II.	1761	1610
Ostatní místa	I.	1382	1413
	II.	2029	1756
D. PODKARPATSKÁ RUS.			
21. **Severní část**	I.	1491	1392
	II.	1887	1803
22. **Jižní část**	I.	1595	1613
	II.	1957	1898

[1]) i s Karlovými Vary a Falknovem jakožto městy s méně než 20.000 obyvatelů.

6. Maloobchodní ceny a indexy nejdůležitějších životních potřeb ve vnitřní Praze (I.-VIII.), v Brně, Plzni a Liberci v červnu a červenci 1922.

a) Ceny v Kč

Pořadové číslo	Druh zboží	Jednotka míry	v Praze		v Brně		v Plzni		v Liberci	
			červen	červenec	červen	červenec	červen	červenec	červen	červenec
			1922							
	I. Potraviny, palivo, petrolej a mýdlo:									
1.	Mouka chlebová	1 kg	4·—	4·80	4·80	4·80	4·40	4·40	4·50	4·15
2.	„ bílá k vaření nebo pečení	„	5·40	5·15	5·—	5·—	5·20	5·—	5·50	5·35
3.	Brambory	„	4·—	2·80	1·80	3·20	3·55	2·75	1·50	2·80
4.	Maso hovězí	„	22·—	22·—	20·—	19·—	20·—	20·—	24·—	23·75
5.	„ vepřové	„	27·—	27·—	26·—	26·—	26·—	26·—	29·—	30·—
6.	„ skopové	„	20·—	20·—	16·—	15·—	18·—	17·—	20·—	20·—
7.	Salám obyčejný	„	24·—	24·—	16·—	14·—	20·—	20·—	32·—	31·75
8.	Vepřové sádlo syrové	„	28·—	25·—	28·—	25·—	28·—	26·—	34·—	34·—
9.	Máslo nepřepuštěné	„	36·—	39·—	41·—	40·—	46·—	40·—	50·—	55·50
10.	Margarin	„	18·—	18·—	22·—	22·—	18·—	18·—	20·50	21·—
11.	Mléko	1 l	3·90	3·90	3·—	3·—	3·20	2·90	4·—	4·—
12.	Vejce	1 kus	1·10	1·—	1·—	1·—	1·—	—·85	1·10	1·10
13.	Cukr	1 kg	7·38	7·38	7·70	7·70	7·60	7·60	7·40	7·40
14.	Luštěniny:									
	hrách	„	6·50	5·40	7·—	7·—	5·30	5·—	6·60	7·—
	čočka	„	11·20	11·—	9·—	11·—	10·50	8·50	11·—	10·50
15.	Zelí:									
	hlávkové	„	9·—	4·—	9·—	6·—	.	4·—	.	.
	nakládané	„	.	.	.	.	5·—	.	5·—	.
16.	Káva obilní	„	7·—	6·60	6·—	6·—	7·—	6·50	6·50	5·60
17.	Pivo obyčejné	1 l	3·—	3·—	3·20	3·20	3·60	3·60	3·40	3·40
18.	Uhlí kamenné	1 q	54·34	54·34	66·50	66·50	51·50	51·50	78·—	76·—
19.	„ hnědé	„	32·80	33·03	48·—	48·—	23·50	25·—	44·—	44·—
20.	Dříví tvrdé s dovozem	1 m prost.	200·—	200·—	180·—	180·—	130·—	130·—	150·—	148·50
21.	„ měkké s dovozem	„	155·—	155·—	144·—	144·—	110·—	110·—	120·—	121·—
22.	Petrolej	1 l	3·75	3·50	4·—	4·—	3·60	3·10	3·90	3·90
23.	Mýdlo jádrové obyčejné	1 kg	14·20	13·70	14·—	14·—	14·—	12·75	14·—	14·—
	II. Látky, obuv, klobouky:									
	a) Látky:									
24.	Bavlněná látka šatová	1 m	40·—	39·—	40·—	35·—	19·—	15·—	23·25	22·75
25.	Bavlněná látka rumburská (štruks)	„	56·50	55·50	60·—	50·—	37·—	36·—	29·—	28·25
26.	Oxford	„	12·—	12·—	14·—	12·—	10·—	9·—	15·—	14·60
27.	Flanel	„	12·—	12·—	13·—	11·—	10·—	10·—	10·—	9·70
28.	Kreton	„	16·—	15·—	13·—	11·—	13·—	8·—	17·50	17·—
29.	Barchet	„	25·—	25·—	15·—	14·—	17·—	14·—	16·—	15·90
30.	Kaliko	„	10·—	10·—	10·—	9·—	6·—	7·—	10·—	9·50
31.	Kanafas	„	19·—	18·—	13·—	12·—	18·—	18·—	21·—	20·—
	b) Obuv:									
32.	mužská čís. 40—46 z hověziny, rámově šitá (strojně neb ručně)	1 pár	145·—	145·—	145·—	140·—	160·—	160·—	215·—	175·—
33.	ženská čís. 36—42 téhož druhu	„	135·—	130·—	150·—	145·—	155·—	145·—	222·50	220·—
34.	chlapecká čís. 36—39 z mastné hladké hověziny (kolíčkovaná)	„	90·—	90·—	115·—	110·—	95·—	95·—	100·—	95·—
35.	dětská z hlazené koniny neb teletiny černé barvy (kolíčkovaná)	„	75·—	75·—	70·—	70·—	65·—	65·—	55·—	55·—
	c) Klobouky mužské:									
36.	vlněný měkký (střední jakost)	1 kus	100·—	95·—	70·—	70·—	65·—	72·—	80·—	80·—
37.	plstěný měkký (střední jakost)	„	145·—	140·—	120·—	115·—	100·—	104·—	130·—	130·—

6. Maloobchodní ceny a indexy nejdůležitějších životních potřeb ve vnitřní Praze (I.-VIII.), v Brně, Plzni a Liberci v červnu a červenci 1922.

b) Indexy: Červenec 1914 = 100.

Pořad. číslo	Druh zboží	v Praze		v Brně		v Plzni		v Liberci	
		červen	červenec	červen	červenec	červen	červenec	červen	červenec
		1922							
	I. Potraviny, palivo, petrolej a mýdlo:								
1.	Mouka chlebová	1250	1500	1263	1263	1375	1375	1500	1383
2.	„ bílá k vaření nebo pečení	1200	1144	1064	1064	981	943	1197	1163
3.	Brambory	2500	1750	1000	1778	1775	1375	750	1400
4.	Maso hovězí	1094	1094	909	864	1316	1316	1188	1176
5.	„ vepřové	1298	1298	1083	1083	1300	1300	1261	1304
6.	„ skopové	1176	1176	1000	937	957	904	1370	1370
7.	Salám obyčejný	1043	1043	941	824	1538	1538	1739	1726
8.	Vepřové sádlo syrové	1522	1359	1400	1250	1458	1354	1889	1889
9.	Máslo nepřepuštěné	1440	1560	1375	1250	2000	1739	1471	1632
10.	Margarin	849	849	1222	1222	957	957	1079	1105
11.	Mléko	1300	1300	1154	1154	1231	1115	1481	1481
12.	Vejce	1375	1250	1429	1429	1667	1417	1375	1375
13.	Cukr	900	900	895	895	864	864	925	925
14.	Luštěniny: Hrách / Čočka	2182	1978	1499	1655	1611	1403	2177	2188
15.	Zelí: Hlávkové / Nakládané	3600	1600	9000	6000	2500	4000	1389	.
16.	Káva obilní	1400	1320	750	750	1167	1083	722	622
17.	Pivo obyčejné	811	811	667	667	1125	1125	895	895
18.	Uhlí kamenné	1667	1667	1750	1750	1839	1839	2197	2142
19.	„ hnědé	1547	1558	2087	2087	1399	1488	1654	1654
20.	Dříví tvrdé s dovozem	1231	1231	1500	1500	650	650	1176	1165
21.	„ měkké „	1033	1033	1309	1309	917	917	1067	1076
22.	Petrolej	1042	972	1111	1111	1000	861	1147	1147
23.	Mýdlo jádrové obyčejné	1691	1631	1944	1941	1750	1594	1944	1944
	Indexové číslo skupiny I	**1441**	**1305**	**1581**	**1469**	**1364**	**1311**	**1374**	**1506**
	II. Látky, obuv, klobouky:								
	a) *Látky:* [1]								
24.	Bavlněná látka šatová	5333	5200	2000	1750	2111	1667	2372	2321
25.	Bavlněná látka rumburská (štruks)	3767	3700	1644	1370	1850	1800	2266	2207
26.	Oxford	2000	2000	3333	2857	1670	1500	2632	2562
27.	Flanel	2182	2182	3250	2750	2000	2000	2000	1940
28.	Kreton	2133	2000	2549	2157	2167	1333	2966	2882
29.	Barchet	3333	3333	4167	3889	2125	1750	2581	2564
30.	Kaliko	2000	2000	3125	2812	1500	1750	2222	2111
31.	Kanafas	2714	2571	2826	2609	2250	2250	3818	3636
	b) *Obuv:*								
32.	mužská čís. 40—46 z hověziny, rámově šitá	935	935	690	667	1067	1067	1365	1111
33.	ženská čís. 36—42, téhož druhu	931	897	750	725	1033	967	1508	1491
34.	chlapecká č. 36—39 z mastné hladké hověziny (kolíčkovaná)	783	783	821	786	950	950	1053	1000
35.	dětská z hlazené koniny neb teletiny černé barvy (kolíčkovaná)	833	833	737	737	1300	1300	1100	1100
	c) *Klobouky mužské:*								
36.	vlněný měkký (střední jakost)	2000	1900	1077	1077	1083	1200	1231	1231
37.	plstěný měkký (střední jakost)	967	933	1263	1210	1000	1040	1182	1182
	Indexové číslo skupiny II.	**2136**	**2090**	**2017**	**1814**	**1579**	**1470**	**2021**	**1954**

[1]) Šíře udána v č. 2—3., 4. a 7. r. 1921. „Cenových zpráv" Stát. úř. stat.

7. Průměrné maloobchodní ceny a indexy nejdůležitějších životních potřeb v Československé republice za rok 1921 podle druhů zboží a zemí.

Pořad. číslo	Druh zboží	Cena v Kč za jednotku míry*)						Indexy: červenec 1914 = 100.					
		Čechy	v tom Velká Praha	Morava, Slezsko	Slovensko	Podkarp. Rus	celá republika	Čechy	v tom Velká Praha	Morava, Slezsko	Slovensko	Podkarp. Rus	celá republika
	I. Potraviny, palivo, petrolej a mýdlo:												
1.	Mouka chlebová	1·30 5·78	1·30 (5·03)	1·30 (6·58)	1·30 (4·99)	1·30 (7·27)	1·30 (5·84)	464 (2064)	448 (1734)	406 (2056)	433 (1663)	573 (2346)	433 (1947)
2.	Mouka bílá k vaření nebo pečení	3·— 8·83	3·— (8·28)	3·— (8·59)	3·— (7·08)	3·— (8·64)	3·— (8·45)	714 (2102)	714 (1960)	714 (2045)	732 (1727)	883 (2369)	714 (2012)
3.	Brambory	1·68	1·77	1·59	1·41	1·27	1·60	1680	1609	1445	1567	3181	1600
4.	Maso hovězí	17·13	17·22	15·13	13·89	10·07	15·95	1019	1037	870	896	868	955
5.	„ vepřové	24·09	22·71	22·28	20·20	19·11	23·03	1268	1214	1160	1210	1395	1238
6.	„ skopové	16·14	16·64	12·12	11·83	8·83	14·61	1145	1224	819	997	892	1051
7.	Salám obyčejný	24·43	23·27	23·28	32·55	37·33	25·23	1228	1072	1346	1839	2007	1328
8.	Husa zabitá	24·52	25·54	25·03	24·49	21·15	24·65	—	—	—	—	—	—
9.	Vepřové sádlo syrové	35·88	36·04	34·68	36·61	38·76	35·67	1898	1991	1743	2116	2517	1897
10.	Máslo nepřepuštěné	51·65	50·01	46·56	41·65	42·16	48·81	1865	1946	1622	1859	2017	1808
11.	Margarin	28·12	27·45	29·31	30·16	30·44	28·66	1725	1615	1704	2268	2670	1769
12.	Jiné jedlé tuky (ceres, kunerol atd.)	28·25	27·57	29·60	32·93	31·76	29·18	—	—	—	—	—	—
13.	Mléko	3·39	3·69	3·29	3·—	3·06	3·31	1474	1419	1430	1579	1912	1439
14.	Vejce	1·23	1·25	1·19	1·13	1·21	1·21	1757	1562	1700	1883	3031	1729
15.	Cukr**)	. (8·77)	. (8·75)	. (9·28)	. (9·61)	. (9·58)	. (9·07)	974 (1057)	1012 (1080)	950 (1092)	919 (1080)	913 (1064)	953 (1067)
16.	Hrách	5·83	5·81	5·87	5·85	6·81	5·94	1744	1805	1475	1412	1565	1629
17.	Čočka	9·16	8·61	8·53	6·89	6·91	8·60						
18.	Zelí hlávkové	3·88	3·75	3·29	2·82	3·47	3·66	1578	1364	1818	1559	1545	1652
19.	Zelí nakládané	2·34	2·21	2·43	2·92	3·79	2·42						
20.	Káva obilní	8·47	7·83	8·34	9·07	12·63	8·54	1225	1450	1112	1051	1504	1170
21.	Pivo obyčejné	2·92	2·67	3·14	4·37	5·25	3·20	845	809	805	9 0	1071	889
22.	Uhlí kamenné	54·13	49·29	60·17	75·78	65·52	58·91	1804	1654	2157	2147	1295	1931
23.	„ hnědé	28·82	28·42	39·86	59·36	50·70	33·21	1525	1373	1880	2627	1088	1677
24.	Dříví tvrdé s dovozem	144·48	209·84	114·80	114·04	100·32	131·11	1098	1415	1011	1302	1254	1096
25.	„ měkké „	113·51	153·46	96·45	88·47	81·67	105·71	1085	1228	1085	1467	1791	1115
26.	Petrolej	7·04	5·68	6·96	6·62	7·03	6·96	1903	1535	2047	2006	2196	1933
27.	Mýdlo jádrové obyčejné	19·99	19·47	19·63	19·85	22·39	19·90	2701	2465	2689	2919	2764	2726
	Indexové číslo skupiny I.	—	—	—	—	—	—	**1423** (1556)	**1390** (1503)	**1391** (1527)	**1553** (1657)	**1693** (1845)	**1424** (1551)
	II. Látky, obuv, klobouky:*)												
	a) *Látky:*												
28.	Bavlněná látka šatová	41·09	41·06	49·49	50·13	94·69	44·52	2446	3421	2690	2724	4663	2573
29.	Bavlněná látka rumburská (štruks)	63·18	69·83	64·33	59·33	72·84	62·92	2527	3423	2249	2222	3237	2429
30.	Oxford	17·35	16·70	17·37	17·61	20·96	17·36	2844	2830	3406	3261	3743	3046
31.	Flanel	16·45	16·41	17·81	18·45	18·92	17·10	3046	3282	3425	3295	4114	3227
32.	Kreton	18·04	19·27	17·95	18·23	18·65	18·05	2862	2793	3206	2940	3580	2959
33.	Barchet	23·75	28·03	21·21	20·88	23·51	22·67	3086	3788	3421	3729	4436	3239
34.	Koliko	13·16	12·97	13·11	15·83	15·02	13·52	2861	2882	3450	3441	3494	3073
35.	Kanafas	20·30	20·70	16·73	17·48	18·69	18·88	3328	3632	3281	3496	3398	3372
	b) *Obuv:*												
36.	mužská č. 40-46 z hověz. rámově šitá (strojně neb ručně)	218·51	213·15	209·39	215·73	225·22	215·75	1582	1467	1388	1890	1831	1577
37.	ženská č. 36—42 téhož druhu	200·07	191·55	202·24	199·18	220·56	195·27	1627	1393	1717	1953	1971	1649
38.	chlapecká čís. 36—39 z mastné hladké hověz. (kolíčkovaná)	155·51	146·33	145·76	153·90	166·08	152·52	1694	1471	1419	1968	2053	1660
39.	dětská z hlazené koniny neb teletiny černé barvy (kolíčk.)	101·19	95·85	99·82	104·55	107·43	101·27	1574	1240	1404	2042	1821	1588
	c) *Klobouky mužské:*												
40.	vlněný měkký (střední jakost)	90·20	100·73	84·60	92·36	88·04	89·03	1673	1879	1627	2424	2668	1764
41.	plstěný měkký (střední jakost)	125·98	141·30	125·32	129·32	128·98	126·27	1359	1226	1454	2152	2291	1482
	Indexové číslo skupiny II.	—	—	—	—	—	—	2322	2480	2438	2681	3093	2403

*) Potraviny tuhé a mýdlo za 1 kg; mléko, pivo, petrolej za 1 l; vejce za 1 kus; uhlí za 1 q; dříví za 1 m prost.; látky za 1 m; obuv za 1 pár; klobouky za 1 kus. — **) Aprovisační příděl pouze do září 1921.

Sestavilo VII. oddělení Státního úřadu statistického. — Vydal svým nákladem Státní úřad statistický v srpnu 1922. — Státní tiskárna v Praze. V komisi knihkupectví Bursík a Kohout v Praze.

338.505
CZE

Rok 1922. Číslo 10.

CENOVÉ ZPRÁVY

STÁTNÍHO ÚŘADU STATISTICKÉHO

REPUBLIKY ČESKOSLOVENSKÉ.

OBSAH: 1. Indexy maloobchodních cen nejdůležitějších životních potřeb v srpnu 1922 (přehled). — 2. Indexy maloobchodních cen podle druhů zboží a zemí v srpnu 1922. — 3. Skupinové indexy maloobchodních cen podle cenových oblastí v srpnu 1922. — 4. Maloobchodní ceny a indexy ve vnitřní Praze (I.—VIII.), v Brně a v Plzni v srpnu 1922.

1. Indexy maloobchodních cen v srpnu 1922.

Značné zlepšení zahraničních kursů československé koruny projevilo své účinky i na vnitřním trhu republiky. Zaznamenáváme tentokráte pro skupinu I. (denní potřeby, zejména potraviny) v průměru pro celou republiku index 1290, jenž jest nejnižší ze všech měsíčních indexů v r. 1921 a 1922 zjištěných a to i těch z roku 1921, jež byly počítány na základě přídělové ceny mouky a cukru; také index skupiny II. (textilií, obuvi a klobouků) 1614 jest nižší než kterýkoliv index této skupiny v celém dosud pozorovaném období. Stejně jest tomu u indexů zemských. V poměru k měsíci předcházejícímu zlevnily ceny skupiny I. v průměru pro celou republiku téměř o 10% (9·7%), — největší to změna cen za jediný měsíc v této skupině dosud pozorovaná —, nejvíce na Moravě a Slezsku, o 10·3%, v Čechách o 9·5% (ve Velké Praze však o 12·2%), nejméně na Podkarpatské Rusi, o 8·6%. Na poklesu se zúčastnily všecky druhy zboží vyjma cukr, pivo a dříví. Některé ceny v souhlase s roční dobou klesly téměř na polovici (brambory, zelí); ceny masa klesly sice rovněž, ale v menší míře. V poměru k témuž měsíci roku předchozího, srpnu 1921, klesly ceny této skupiny v průměru pro celou republiku o 13%, nejvíce na Slovensku, o 16·8%, nejméně opět na Podkarpatské Rusi, o 8·7%, v Čechách o 12·3% a ve Velké Praze o 15·3%. V poměru k nejlevnějšímu měsíci r. 1921, červenci, klesly ceny v průměru o 10%, z toho v Čechách o 10·5% a ve Velké Praze o 13·9%, na Moravě a ve Slezsku o 11·8%, na Slovensku o 10·7%, v Podkarpatské Rusi o 7·1%. Ceny skupiny II. neklesly v srpnu tak značně jako u skupiny I., pouze o 3% proti červenci 1922. Latky textilní a obuv zlevňovaly, klobouky obojího druhu však udržely cenovou výši předchozího měsíce. Proti srpnu 1921 jest však znamenati v této skupině průměrný pokles o 21%, proti červenci 1921 o 20%.

Hořejší cenová zjištění podávají stav cen z prostředního týdne v měsíci; ve vnitřní Praze (I.—VIII.), Brně a Plzni se konají však cenová šetření po celý měsíc. Tabulka 4. podává tedy výsledky již za celý měsíc srpen. Tu pak pozorujeme u skupiny I. zlevnění o 11·2% v Praze a Plzni, o 17·8% v Brně proti předchozímu měsíci, proti srpnu 1921 o 13·7% (Plzeň) až 14·5% (Praha) a proti červenci 1921 o 14% v Praze a v Plzni a o 7% v Brně. U skupiny II. činí zlevnění proti červenci 1922 0·8% v Plzni, 3·2% v Praze a 8·2% v Brně, proti srpnu 1921 18·5% v Praze, 30% v Plzni a v Brně, proti červenci 1921 6% v Praze, 31% v Brně a 25% v Plzni.

Přehled skupinových indexů maloobchodních cen nejdůležitějších životních potřeb podle zemí v lednu a srpnu 1921 a za leden—srpen 1922.

Obvod		Leden 1921	Srpen 1921	Leden 1922	Únor 1922	Březen 1922	Duben 1922	Květen 1922	Červen 1922	Červenec 1922	Srpen 1922
Čechy	I.	1626	1355	—	—	—	—	—	—	—	—
		(1845)	(1493)	1469	1462	1416	1440	1463	1505	1446	1309
	II.	3007	1999	1992	1918	1834	1775	1764	1702	1646	1591
v tom Velká Praha	I.	1532	1337	—	—	—	—	—	—	—	—
		(1692)	(1460)	1425	1430	1387	1401	1465	1490	1407	1236
	II.	3135	2136	2101	2052	1880	1843	1888	1883	1793	1737
Morava, Slezsko	I.	1592	1326	—	—	—	—	—	—	—	—
		(1779)	(1467)	1378	1449	1402	1419	1404	1443	1395	1252
	II.	3393	2042	2058	1926	1867	1800	1797	1731	1678	1595
Slovensko	I.	1768	1487	—	—	—	—	—	—	—	—
		(1962)	(1615)	1602	1561	1508	1485	1487	1512	1489	1344
	II.	3485	2282	2302	2184	2086	1970	1857	1853	1752	1695
Podkarpatská Rus	I.	.	1470	—	—	—	—	—	—	—	—
		.	(1580)	1718	1635	1593	1549	1565	1580	1578	1443
	II.	.	2462	2522	2235	2140	2154	2020	1946	1883	1898
Celá republika	I.	**1628**	**1351**	—	—	—	—	—	—	—	—
		(1830)	**(1486)**	**1467**	**1461**	**1414**	**1415**	**1444**	**1475**	**1430**	**1290**
	II.	**3145**	**2054**	**2053**	**1960**	**1882**	**1813**	**1791**	**1736**	**1666**	**1614**

CENA Kč 1·50 bez další přirážky.

2. Indexy maloobchodních cen nejdůležitějších životních potřeb podle druhů zboží a zemí za srpen 1922.

Červenec 1914 = 100.

Pořad. číslo	Druh zboží	Čechy		v tom Velká Praha		Morava a Slezsko		Slovensko		Podkarpatská Rus		Celá republika	
		červenec	srpen	červenec	srpen	červenec	srpen	červenec	srpen	červenec	srpen	červenec	srpen
		1922											
	I. Potraviny, palivo, petrolej a mýdlo:												
1.	Mouka chlebová	1432	1250	1452	1279	1300	1066	1307	1140	1339	1145	1347	1157
2.	„ bílá k vaření nebo pečení	1262	1186	1234	1198	1205	1105	1198	1022	1466	1280	1236	1140
3.	Brambory	2550	1280	2427	1091	2364	1091	2533	1533	4525	2700	2500	1270
4.	Maso hovězí	1288	1200	1239	1125	1048	1004	1097	1026	1084	1048	1195	1123
5.	„ vepřové	1480	1424	1400	1358	1320	1308	1503	1362	1307	1310	1444	1390
6.	„ skopové	1307	1258	373	1299	926	993	1183	1115	1098	1138	1213	1182
7.	Salám obyčejný	1251	1244	1101	1124	1139	1139	1528	1409	1326	1416	1266	1247
8.	Vepřové sádlo syrové	1499	1448	1372	1333	1377	1364	1586	1512	1836	1737	1489	1443
9.	Máslo nepřepuštěné	1663	1566	1713	1577	1426	1377	1500	1454	1697	1650	1589	1513
10.	Margarin	1215	1139	1103	1014	1233	1142	1505	1422	1875	1935	1246	1169
11.	Mléko	1530	1439	1415	1246	1335	1265	1426	1416	1737	1600	1426	1352
12.	Vejce	1500	1429	1325	1225	1343	1 29	1417	1300	1925	2075	1414	1329
13.	Cukr	896	890	923	923	871	871	845	844	843	856	875	873
14.	Luštěniny (hrách, čočka)	1968	1906	2102	2026	1670	1627	1533	1492	1997	1856	1830	1782
15.	Zelí (hlávkové, naklád.)	2125	1355	1831	468	2959	1749	2499	1717	1799	918	2371	1480
16.	Káva obilní	943	874	1135	998	881	848	955	924	1331	1267	930	875
17.	Pivo obyčejné	1042	1033	945	939	905	900	934	943	1110	1088	1014	1006
18.	Uhlí kamenné	1907	1902	1751	1803	2043	2015	1880	1776	1383	1383	1919	1889
19.	„ hnědé	1521	1496	1524	1511	1745	1785	2336	1960	1288	1288	1639	1571
20.	Dříví tvrdé s dovozem	1010	989	1220	1225	990	987	1107	1117	1080	1119	1008	999
21.	„ měkké „	1031	971	1197	1187	1063	1053	1257	1306	1271	1427	1051	1013
22.	Petrolej	1005	981	862	819	1038	1050	1121	1103	1281	1244	1022	1008
23.	Mýdlo jádrové obyčejné	1830	1847	1696	1667	1903	1797	2001	1985	1702	1719	1868	1853
	Indexové číslo skupiny I.	**1446**	**1309**	**1407**	**1236**	**1395**	**1251**	**1489**	**1343**	**1578**	**1443**	**1430**	**1290**
	II. Látky, obuv, klobouky:												
	a) *Látky:*												
24.	Bavlněná látka šatová	1943	1843	3189	3066	1749	1715	1670	1599	1813	1838	1871	1794
25.	Bavlněná látka rumburská (štruks)	2014	1889	2625	2524	1765	1662	1828	1733	2496	2474	1944	1828
26.	Oxford	1852	1792	1873	1788	2108	1982	2004	1983	1970	2048	1842	1879
27.	Flanel	2039	1978	2258	2166	2190	2060	2039	2018	2696	2711	2111	2038
28.	Kreton	1849	1738	1787	1699	2032	1868	1765	1692	2348	2127	1885	1766
29.	Barchet	2209	2171	2782	2599	2345	2269	2350	2423	2808	2932	2259	2234
30.	Kaliko	1580	1500	1691	1689	1924	1832	1804	1765	1772	1837	1689	1609
31.	Kanafas	1685	1651	1821	1798	2061	1908	2102	2014	2025	1835	1855	1784
	b) *Obuv:*												
32.	mužská čís. 40—46 z hověziny, rámově šitá (strojně neb ručně)	1249	1227	1134	1155	1101	1044	1359	1225	1095	1204	1225	1186
33.	ženská čís. 36—42, téhož druhu	1325	1290	1123	1120	1323	1255	1435	1280	1189	1211	1336	1283
34.	chlapecká čís. 36—39 z mastné hladké hověziny (kolíčkovaná)	1340	1306	1091	1068	1139	1094	1351	1250	1176	1141	1288	1247
35.	dětská z hlazené koniny neb teletiny černé barvy (kolíčkovaná)	1241	1199	996	975	1058	989	1359	1293	1127	1119	1208	1158
	c) *Klobouky mužské:*												
36.	vlněný měkký (střední jakost)	1455	1427	1596	1551	1436	1347	1763	1662	1955	2129	1496	1452
37.	plstěný měkký (střední jakost)	1259	1262	1142	1121	1256	1264	1704	1792	1890	1961	1321	1335
	Indexové číslo skupiny II.	**1646**	**1591**	**1793**	**1737**	**1678**	**1595**	**1752**	**1695**	**1883**	**1898**	**1666**	**1614**

3. Skupinové indexy maloobchodních cen nejdůležitějších životních potřeb podle cenových oblastí za srpen 1922.

Červenec 1914 = 100.

Oblast cenová: I. — index skupiny I. II. = „ „ II.		Červenec 1922	Srpen 1922
A. ČECHY.			
1. **Velká Praha**	I.	1407	1236
	II.	1793	1737
2. **Česká nížina** (širší Polabí): Pardubice	I.	1429	1275
	II.	1483	1397
Ostatní místa (60)	I.	1490	1315
	II.	1530	1505
3. **Severní Čechy:** Liberec	I.	1395	1301
	II.	1929	1689
Jablonec nad Nisou	I.	1510	1358
	II.	2167	2165
Varnsdorf	I.	1677	1481
	II.	1879	1879
Ostatní místa (39)	I.	1506	1392
	II.	1722	1648
4. **Rudohoří a Podrudohoří:** Aš	I.	1434	1411
	II.	2230	2102
Cheb	I.	1436	1125
	II.	1474	1542
Most	I.	1588	1293
	II.	1679	1547
Teplice-Šanov	I.	1595	1387
	II.	1893	178[illegible]
Ústí n. L.	I.	1373	1173
	II.	2214	1876
Karlovy Vary	I.	1299	1279
	II.	.	.
Falknov	I.	1489	13[illegible]6
	II.	1883	1844
Ostatní místa[1]) (57)	I.	1515	1384
	II.	1691	1627
5. **Šumava a kraje přilehlé** (16 míst)	I.	1438	1305
	II.	1688	1572
6. **Západní Čechy** (Plzeňsko a Kladensko): Plzeň	I.	1366	1187
	II.	1502	1482
Ostatní místa (21)	I.	1494	1332
	II.	1554	1505
7. **Jižní Čechy:** České Budějovice	I.	1388	1329
	II.	1279	1389
Ostatní místa (17)	I.	1457	1308
	II.	1609	1605
8. **Českomoravská vysočina** (5 míst)	I.	1481	1255
	II.	1554	1513
9. **České Sudety** (hl. Krkonoše a Orlické hory) (35 míst)	I.	1540	1357
	II.	1636	1583
B. MORAVA A SLEZSKO.			
10. **Střední Morava** (hl. Moravská nížina): Brno	I.	1349	1218
	II.	1737	1606
Olomouc	I.	1417	1401
	II.	1344	1460
Prostějov	I.	1501	1400
	II.	1553	1539
Přerov	I.	1519	1358
	II.	1976	1664
Znojmo	I.	1337	1208
	II.	1689	1638
Ostatní místa (19)	I.	1465	1287
	II.	1640	1558
11. **Českomoravská vysočina:** Jihlava	I.	1452	1353
	II.	1578	1578
Ostatní místa (5)	I.	1486	1331
	II.	1772	1578
12. **Sev. Morava a sev. záp. část Opav. Slezska** (Mor.-sl. Sudety) (15 míst)	I.	1482	1383
	II.	1676	1548
13. **Ostatní část Slezska, Hlučínsko a Ostravsko:** Opava	I.	1464	1241
	II.	2450	2[illegible]52
Mor. Ostrava	I.	1370	1235
	II.	1775	1738
Slezská Ostrava	I.	1396	1176
	II.	1784	1720
Vítkovice	I.	1402	1[illegible]13
	II.	1877	1857
Ostatní místa (36)	I.	1437	1277
	II.	1733	1656
14. **Vých. Morava** (Mor. Karpaty) (7 míst)	I.	1396	1283
	II.	1863	1795
C. SLOVENSKO.			
15. **Dunajská nížina:** Bratislava	I.	1855	1541
	II.	2118	2081
Ostatní místa (9)	I.	1585	1406
	II.	1652	1606
16. **Západní Slovensko** (18 míst)	I.	1498	1373
	II.	1616	1717
17. **Severní Slovensko** (8 míst)	I.	1433	1240
	II.	1667	1560
18. **Střední Slovensko** (10 míst)	I.	1359	1313
	II.	1767	1673
19. **Východní Slovensko** (župa spišská a gemerská) (16 míst)	I.	1342	1270
	II.	1614	1613
20. **Vých. Slovensko** (župa šarišská, abaujská a zemplínská): Košice	I.	1280	1186
	II.	1610	1424
Ostatní místa (9)	I.	1413	1283
	II.	1756	1662
D. PODKARPATSKÁ RUS.			
21. **Severní část** (8 míst)	I.	1392	1337
	II.	1803	1813
22. **Jižní část** (11 míst)	I.	1613	1403
	II.	1898	1925

[1]) i s Karlovými Vary a Falknovem jakožto městy s méně než 20.000 obyvatelů.

4. Maloobchodní ceny a indexy nejdůležitějších životních potřeb ve vnitřní Praze (I.-VIII.), v Brně a v Plzni v srpnu 1922.

Pořadové číslo	Druh zboží	Jednotka míry	Ceny v Kč v Praze	Ceny v Kč v Brně	Ceny v Kč v Plzni	Indexy (červenec 1914 = 100) pro Prahu	Indexy pro Brno	Indexy pro Plzeň
			1922					
	I. Potraviny, palivo, petrolej a mýdlo:							
1.	Mouka chlebová	1 kg	3·80	3·60	2·90	1188	947	906
2.	„ bílá k vaření nebo pečení	„	4·80	4·80	4·50	1067	1021	849
3.	Brambory	„	1·30	1·20	0·90	813	667	450
4.	Maso hovězí	„	19·—	20·—	20·—	945	909	1316
5.	„ vepřové	„	25·—	25·—	26·—	1202	1042	1300
6.	„ skopové	„	18·—	16·—	17·—	1059	1000	904
7.	Salám obyčejný	„	24·—	16·—	20·—	1043	941	1538
8.	Vepřové sádlo syrové	„	25·—	25·—	24·—	1359	1250	1250
9.	Máslo nepřepuštěné	„	36·—	39·—	39·—	1440	1219	1696
10.	Margarin	„	16·50	18·—	16·50	778	1000	878
11.	Mléko	1 l	3·30	2·80	2·80	1100	1077	1077
12.	Vejce	1 kus	0·95	0·90	0·90	1188	1286	1500
13.	Cukr	1 kg	7·40	7·70	7·30	902	895	830
14.	Luštěniny: Hrách	„	5·20	5·80	6·05	1945	1440	1507
	Čočka	„	11·—	10·—	8·—			
15.	Zelí: Čerstvé	„	1·—	2·40	1·50	400	2400	1475
	Nakládané	„	—	—	2·90	—	—	
16.	Káva obilní	„	6·60	6·—	6·—	1320	750	1000
17.	Pivo obyčejné	1 l	3·—	3·20	3·—	811	667	937
18.	Uhlí kamenné	1 q	54·34	66·50	53·50	1667	1750	1911
19.	„ hnědé	„	33·03	48·—	23·50	1558	2087	1399
20.	Dříví tvrdé s dovozem	1 m prost.	200·—	180·—	130·—	1231	1500	650
21.	„ měkké „	„	155·—	144·—	110·—	1033	1309	917
22.	Petrolej	1 l.	3·50	3·20	3·40	972	889	944
23.	Mýdlo jádrové obyčejné	1 kg	13·70	12·50	12·—	1631	1736	1500
	Indexové číslo skupiny I.	—	—	—	—	**1159**	**1208**	**1164**
	II. Látky, obuv, klobouky:							
	a) *Látky:*[1]							
24.	Bavlněná látka šatová	1 m	58·—	30·—	22·—	5067	1500	2445
25.	Bavlněná látka rumburská (štruks)	„	53·—	42·—	46·—	3533	1151	2300
26.	Oxford	„	11·50	12·—	10·—	1917	2857	1667
27.	Flanel	„	11·50	10·—	10·—	2091	2500	2000
28.	Kreton	„	14·—	10·—	8·—	1867	1961	1333
29.	Barchet	„	24·—	13·—	15·—	3200	3611	1875
30.	Kaliko	„	10·—	9·—	5·40	2000	2812	1350
31.	Kanafas	„	18·—	11·—	9·90	2571	2391	1238
	b) *Obuv:*							
32.	mužská čís. 40—46 z hovězího, rámově šitá	1 pár	140·—	120·—	142·50	903	571	950
33.	ženská čís. 36—42, téhož druhu	„	130·—	125·—	137·50	897	625	917
34.	chlapecká č. 36—39 z mastné hladké hovězího (kolíčkovaná)	„	90·—	100·—	90·—	783	714	900
35.	dětská z hlazené koniny neb teletiny černé barvy (kolíčkovaná)	„	70·—	60·—	55·—	778	632	1100
	c) *Klobouky mužské:*							
36.	vlněný měkký (střední jakost)	1 kus	90·—	60·—	65·—	1800	923	1083
37.	plstěný měkký (střední jakost)	„	135·—	100·—	125·—	900	1053	1250
	Indexové číslo skupiny II.	—	—	—	—	**2024**	**1666**	**1458**

[1]) Šíře udána v č. 2—3., 4. a 7. r. 1921 „Cenových zpráv“ Stát. úř. stat.

Sestavilo VII. oddělení Státního úřadu statistického. — Vydal svým nákladem Státní úřad statistický v září 1922. — Státní tiskárna v Praze. V komisi knihkupectví Bursík a Kohout v Praze.

338.505
CZE

Rok 1922. Číslo 11.

CENOVÉ ZPRÁVY

STÁTNÍHO ÚŘADU STATISTICKÉHO REPUBLIKY ČESKOSLOVENSKÉ.

OBSAH: 1. Indexy maloobchodních cen nejdůležitějších životních potřeb v září 1922 (přehled). — 2. Indexy maloobchodních cen podle druhů zboží a zemí v září 1922. — 3. Skupinové indexy maloobchodních cen podle cenových oblastí v září 1922. — 4. Maloobchodní ceny a indexy ve vnitřní Praze (I.—VIII.), v Brně a v Plzni v září 1922.

1. Indexy maloobchodních cen v září 1922.

Pokles maloobchodních cen pokračoval v měsíci září tempem velmi zrychleným, jehož se v tomto měsíci účastnily i předměty lidového ošacení (skupina II.). Klesalo zboží veškero; pouze cukr, uhlí, dříví a petrolej zůstaly v cenách nezměněny. Z potravin a nápojů pouze vejce a pivo zlevnělo nepříliš značně (o 3, resp. o 4%), jinak klesly ceny této skupiny od 10% (u mléka) až po 49% (brambory); mouka jest levnější téměř o čtvrtinu ceny předchozího měsíce, maso v průměru o 18% (hovězí maso o 21%, vepřové o 17½%), tuky o 17%. Ve skupině II. poklesly nejvíce ceny obuvi, o více než 20%, ceny textilních látek a klobouků méně, prvé o 10%, druhé o 11%. V průměru pro celou republiku jsou ceny skupiny I. (denní potřeby, zejména potraviny) v polovici měsíce září nižší o 14%, ceny skupiny II. téměř o 13% (12.7), než byly v měsíci předchozím. Tento cenový pokles jest tentokráte v obou skupinách po celé republice skoro stejného stupně: tak na př. v Čechách o 14.3, resp. 12.6%, ve Velké Praze 14.2, resp. 14.7%. V poměru k měsíci červnu 1922, kdy jarní zvýšení cenové dosáhlo nejvyššího bodu a ode kdy ceny počaly sestupovati, jest znamenati v průměru pro celou republiku u skupiny I. pokles o 25%, u skupiny II. o 19% (18.8). V Čechách, na Moravě a ve Slezsku lze za toto období pozorovati v obou skupinách pokles o něco vyšší než na Slovensku a v Podkarpatské Rusi. Při srovnání s měsícem zářím 1921 činí index potravinový (skupiny I.) o 27% méně; index skupiny II. [illegible] (35%).

V tabulce 4. jsou obsaženy pro vnitřní Prahu (I.—VIII.), Brno a Plzeň ceny a indexy za celý měsíc, nikoli jen za prostřední týden v měsíci jako v tabulkách ostatních. Podle této tabulky klesly ceny potravin proti srpnu 1922 v Praze o 14.4%, v Brně o 18.9%, v Plzni o 15.3%, ceny předmětů ošacení v Praze o 16.2% a v Brně o 21.5%. Proti červnu 1922 klesly ceny v obdobném pořadí u skupiny I. o 31.2, 38 a 27.7%, skupiny II. o 20.6 a 35.2%. Při srovnání se zářím 1921 činí potraviny méně o 27.1, 36.6 a 25.2%; předměty ošacení klesly za touž dobu v Praze o 37.6% a v Brně přesně na polovičku.

Přehled skupinových indexů maloobchodních cen nejdůležitějších životních potřeb podle zemí v lednu a září 1921 a za leden—září 1922.

Obvod		Leden 1921	Září 1921	Leden 1922	Únor 1922	Březen 1922	Duben 1922	Květen 1922	Červen 1922	Červenec 1922	Srpen 1922	Září 1922
Čechy	I.	1626	1428	—	—	—	—	—	—	—	—	—
		(1845)	(1518)	1469	1462	1416	1440	1463	1505	1446	1309	1122
	II.	3007	2021	1992	1918	1834	1775	1764	1702	1646	1591	1391
v tom Velká Praha	I.	1532	1427	—	—	—	—	—	—	—	—	—
		(1692)	(1511)	1425	1430	1387	1401	1465	1490	1407	1236	1061
	II.	3135	2268	2101	2052	1889	1843	1883	1833	1793	1737	1481
Morava a Slezsko	I.	1592	1397	—	—	—	—	—	—	—	—	—
		(1779)	(1485)	1378	1449	1402	1419	1404	1443	1395	1251	1066
	II.	3393	2185	2058	1926	1867	1800	1797	1731	1678	1595	1384
Slovensko	I.	1768	1573	—	—	—	—	—	—	—	—	—
		(1962)	(1658)	1602	1561	1508	1485	1487	1512	1489	1343	1167
	II.	3485	2456	2302	2184	2086	1970	1857	1853	1752	1695	1499
Podkarpatská Rus	I.	.	1659	—	—	—	—	—	—	—	—	—
		.	(1736)	1718	1635	1593	1549	1565	1580	1578	1443	1246
	II.	.	2489	2522	2235	2140	2154	2020	1946	1883	1898	1616
Celá republika	I.	1628	1428	—	—	—	—	—	—	—	—	—
		(1830)	(1515)	1467	1461	1414	1415	1444	1475	1430	1290	1105
	II.	3145	2168	2053	1960	1882	1813	1791	1736	1666	1614	1409

CENA Kč 1·50 bez další přirážky.

2. Indexy maloobchodních cen nejdůležitějších životních potřeb podle druhů zboží a zemí za září 1922.

Červenec 1914 = 100.

Pořad. číslo	Druh zboží	Čechy		v tom Velká Praha		Morava a Slezsko		Slovensko		Podkarpatská Rus		Celá republika	
		srpen	září	srpen	září	srpen	září	srpen	září	srpen	září	srpen	září
		1922											
	I. Potraviny, palivo, petrolej a mýdlo:												
1.	Mouka chlebová . . .	1250	964	1279	976	1066	775	1140	813	1145	865	1157	867
2.	„ bílá k vaření nebo pečení	1186	952	1198	931	1105	840	1022	798	1280	1037	1140	900
3.	Brambory	1280	640	1091	618	1091	536	1533	867	2700	1975	1270	650
4.	Maso hovězí	1200	926	1125	863	1004	844	1026	836	1048	844	1123	890
5.	„ vepřové	1424	1157	1358	1075	1308	1110	1362	1151	1310	1173	1390	1147
6.	„ skopové	1258	1087	1299	1128	993	848	1115	917	1138	902	1182	1006
7.	Salám obyčejný	1244	1063	1124	951	1139	1020	1409	1317	1416	1309	1247	1090
8.	Vepřové sádlo syrové .	1448	1217	1333	1096	1364	1145	1512	1336	1737	1643	1443	1224
9.	Máslo nepřepuštěné . .	1566	1274	1577	1304	1377	1135	1454	1366	1650	1649	1513	1259
10.	Margarin	1139	929	1014	804	1142	959	1422	1180	1935	1533	1169	960
11.	Mléko	1439	1322	1246	1192	1265	1026	1416	1347	1600	1625	1352	1213
12.	Vejce	1429	1357	1225	1162	1229	1214	1300	1267	2075	1850	1329	1286
13.	Cukr	890	892	923	933	871	862	844	844	856	869	873	872
14.	Luštěniny (hrách, čočka)	1906	1744	2026	1839	1627	1376	1492	1297	1856	1750	1782	1590
15.	Zelí (hlávkové, naklád.)	1355	726	468	248	1749	1025	1717	1252	918	835	1480	843
16.	Káva obilní	874	693	998	802	848	703	924	862	1267	1043	875	714
17.	Pivo obyčejné	1033	994	939	830	900	892	943	891	1088	1073	1006	969
18.	Uhlí kamenné	1902	1864	1803	1723	2015	1951	1776	1735	1383	1383	1889	1841
19.	„ hnědé	1496	1474	1511	1452	1785	1711	1960	1673	1288	1283	1571	1516
20.	Dříví tvrdé s dovozem	989	984	1225	1168	987	969	1117	1077	1119	917	999	984
21.	„ měkké „	971	1014	1187	1128	1053	1018	1306	1227	1427	1251	1013	1030
22.	Petrolej	981	946	819	814	1050	1003	1103	1079	1244	1212	1008	972
23.	Mýdlo jádrové obyčejné	1847	1576	1667	1357	1797	1560	1985	1709	1719	1479	1853	1589
	Indexové číslo skupiny I.	**1309**	**1122**	**1236**	**1061**	**1251**	**1066**	**1343**	**1167**	**1443**	**1246**	**1290**	**1105**
	II. Látky, obuv, klobouky:												
	a) *Látky:*												
24.	Bavlněná látka šatová .	1843	1599	3066	2670	1715	1488	1599	1441	1838	1602	1794	1562
25.	Bavlněná látka rumburská (štruks)	1889	1670	2524	2175	1662	1480	1733	1519	2474	2002	1828	1613
26.	Oxford	1792	1636	1788	1636	1982	1771	1983	1722	2048	1602	1879	1688
27.	Flanel	1978	1787	2166	2018	2060	1763	2018	1780	2711	2339	2038	1809
28.	Kreton	1738	1551	1699	1488	1868	1657	1692	1416	2127	1904	1766	1559
29.	Barchet	2171	1969	2599	2317	2269	2023	2423	2196	2932	2283	2234	2006
30.	Kaliko	1500	1365	1689	1449	1832	1632	1765	1720	1837	1623	1609	1473
31.	Kanafas	1651	1589	1798	1709	1908	1806	2014	1848	1835	1716	1784	1696
	b) *Obuv:*												
32.	mužská čís. 40—46 z hověziny, rámově šitá (strojně neb ručně) .	1227	961	1155	806	1044	840	1225	1032	1204	1037	1186	944
33.	ženská čís. 36—42, téhož druhu	1290	1016	1120	816	1255	992	1280	1054	1211	1011	1283	1016
34.	chlapecká čís. 36—39 z mastné hladké hověziny (kolíčkovaná) .	1306	999	1068	731	1094	878	1250	1044	1141	1083	1247	978
35.	dětská z hlazené koniny neb teletiny černé barvy (kolíčkovaná) . .	1199	907	975	599	989	777	1293	1050	1119	1012	1158	892
	c) *Klobouky mužské:*												
36.	vlněný měkký (střední jakost)	1427	1259	1551	1272	1347	1153	1662	1478	2129	2022	1452	1273
37.	plstěný měkký (střední jakost)	1262	1163	1121	1043	1264	1111	1792	1682	1961	1395	1335	1214
	Indexové číslo skupiny II.	**591**	**1391**	**1737**	**1481**	**1595**	**1384**	**1695**	**1499**	**1898**	**1616**	**1614**	**1409**

3. Skupinové indexy maloobchodních cen nejdůležitějších životních potřeb podle cenových oblastí za září 1922.

Červenec 1914 = 100.

Oblast cenová: I. = index skupiny I. II. = „ „ II.		Srpen 1922	Září 1922
A. ČECHY.			
1. **Velká Praha**	I.	1236	1061
	II.	1737	1481
2. **Česká nížina** (širší Polabí): Pardubice	I.	1275	1069
	II.	1397	1237
Ostatní místa (59)	I.	1315	1108
	II.	1505	1309
3. **Severní Čechy:** Liberec	I.	1301	1237
	II.	1689	1272
Jablonec nad Nisou	I.	1358	1148
	II.	2165	1970
Varnsdorf	I.	1481	1284
	II.	1879	1643
Ostatní místa (37)	I.	1392	1198
	II.	1648	1489
4. **Rudohoří a Podrudohoří:** Aš	I.	1411	1200
	II.	2102	1940
Cheb	I.	1125	1114
	II.	1542	1505
Most	I.	1293	1202
	II.	1547	1371
Teplice-Šanov	I.	1387	1031
	II.	178	1647
Ústí n. L.	I.	1173	1088
	II.	1876	1769
Karlovy Vary	I.	1279	1080
	II.	.	.
Falknov	I.	13 6	1173
	II.	1844	1579
Ostatní místa[1]) (55)	I.	1384	1179
	II.	1627	1452
5. **Šumava a kraje přilehlé** (16 míst)	I.	1305	1142
	II.	1572	1417
6. **Západní Čechy** (Plzeňsko a Kladensko): Plzeň	I.	1187	1015
	II.	1482	1358
Ostatní místa (23)	I.	1332	1139
	II.	1505	1325
7. **Jižní Čechy:** České Budějovice	I.	1329	1089
	II.	1389	1122
Ostatní místa (17)	I.	1308	1102
	II.	1605	1421
8. **Českomoravská vysočina** (5 míst)	I.	1255	1058
	II.	1513	1332
9. **České Sudety** (hl. Krkonoše a Orlické hory) (34 míst)	I.	1357	1170
	II.	1583	1384
B. MORAVA A SLEZSKO.			
10. **Střední Morava** (hl. Moravská nížina): Brno	I.	1218	1042
	II.	1606	1465
Olomouc	I.	1401	1109
	II.	1460	1285
Prostějov	I.	1400	1152
	II.	1539	1252
Přerov	I.	1358	1119
	II.	1664	1317
Znojmo	I.	1208	1003
	II.	1638	1490
Ostatní místa (20)	I.	1287	1081
	II.	1558	1354
11. **Českomoravská vysočina:** Jihlava	I.	1353	1169
	II.	1578	1394
Ostatní místa (5)	I.	1331	1135
	II.	1578	1366
12. **Sev. Morava a sev. záp. část Opav. Slezska** (Mor.-sl. Sudety) (16 míst)	I.	1383	1169
	II.	1548	1401
13. **Ostatní část Slezska, Hlučínsko a Ostravsko:** Opava	I.	1241	1099
	II.	2352	1954
Mor. Ostrava	I.	1235	975
	II.	1738	1395
Slezská Ostrava	I.	1176	920
	II.	1720	1392
Vítkovice	I.	1213	1081
	II.	1857	1766
Ostatní místa (31)	I.	1277	1116
	II.	1656	1415
14. **Vých. Morava** (Mor. Karpaty) (7 míst)	I.	1283	1072
	II.	1795	1495
C. SLOVENSKO.			
15. **Dunajská nížina:** Bratislava	I.	1541	1383
	II.	2081	1759
Ostatní místa (10)	I.	1406	1112
	II.	1606	1362
16. **Západní Slovensko** (18 míst)	I.	1373	1164
	II.	1717	1432
17. **Severní Slovensko** (9 míst)	I.	1240	1045
	II.	1560	1416
18. **Střední Slovensko** (8 míst)	I.	1313	1111
	II.	1673	1566
19. **Východní Slovensko** (župa spišská a gemerská) (19 míst)	I.	1270	1167
	II.	1613	1510
20. **Vých. Slovensko** (župa šarišská, abaujská a zemplínská): Košice	I.	1186	1052
	II.	1424	1324
Ostatní místa (12)	I.	1283	1124
	II.	1662	1567
D. PODKARPATSKÁ RUS.			
21. **Severní část** (9 míst)	I.	1337	1252
	II.	1813	1662
22. **Jižní část** (10 míst)	I.	1403	1280
	II.	1925	1580

[1]) I s Karlovými Vary a Falknovem jakožto městy s méně než 20.000 obyvatelů.

4. Maloobchodní ceny a indexy nejdůležitějších životních potřeb ve vnitřní Praze (I.-VIII.), v Brně a v Plzni v září 1922.

Pořadové číslo	Druh zboží	Jednotka míry	Ceny v Kč v Praze	Ceny v Kč v Brně	Ceny v Kč v Plzni	Indexy (červenec 1914 = 100) pro Prahu	Indexy pro Brno	Indexy pro Plzeň
			září 1922					
	I. Potraviny, palivo, petrolej a mýdlo:							
1.	Mouka chlebová	1 kg	3·—	2·40	2·36	937	632	737
2.	„ bílá k vaření nebo pečení	„	4·10	3·20	3·70	911	681	698
3.	Brambory	„	—·80	—·70	—·50	500	389	250
4.	Maso hovězí	„	16·—	17·—	14·—	796	773	921
5.	„ vepřové	„	20·—	18·—	20·—	962	750	1000
6.	„ skopové	„	15·—	14·—	14·—	882	875	745
7.	Salám obyčejný	„	20·—	15·—	16·—	870	882	1231
8.	Vepřové sádlo syrové	„	21·—	24·—	20·—	1141	1200	1042
9.	Máslo nepřepuštěné	„	30·—	36·—	28·—	1200	1125	1217
10.	Margarin	„	12·—	16·—	14·—	566	889	745
11.	Mléko	1 l	3·30	2·—	2·50	1100	769	962
12.	Vejce	1 kus	—·95	—·90	—·90	1188	1286	1500
13.	Cukr	1 kg	7·64	7·50	7·30	932	872	830
14.	Luštěniny: Hrách	„	4·50	6·—	5·60	1828	1229	1445
	Čočka	„	11·—	7·—	8·—			
15.	Zelí: Čerstvé	„	—·60	1·—	—·60	240	857	700
	Nakládané	„	—	2·—	1·60			
16.	Káva obilní	„	4·50	5·—	6·—	900	625	1000
17.	Pivo obyčejné	1 l	2·60	3·20	2·40	703	667	750
18.	Uhlí kamenné	1 q	52·—	64·—	50·50	1595	1684	1804
19.	„ hnědé	„	31·—	48·—	23·50	1462	2087	1399
20.	Dříví tvrdé s dovozem	1 m prost.	190·—	180·—	130·—	1169	1500	650
21.	„ měkké „	„	140·—	140·—	110·—	933	1273	917
22.	Petrolej	1 l	3·—	3·—	3·20	833	833	889
23.	Mýdlo jádrové obyčejné	1 kg	10·—	11·—	10·—	1170	1528	1250
	Indexové číslo skupiny I.	—	—	—	—	992	980	986
	II. Látky, obuv, klobouky:							
	a) *Látky:*[1])							
24.	Bavlněná látka šatová	1 m	35·—	25·—	—	4667	1250	—
25.	Bavlněná látka rumburská (štruks)	„	45·—	35·—	—	3000	959	—
26.	Oxford	„	10·—	8·—	—	1667	1905	—
27.	Flanel	„	11·—	9·—	—	2000	2250	—
28.	Kreton	„	12·50	8·—	—	1667	1569	—
29.	Barchet	„	19·50	10·—	—	2600	2778	—
30.	Kaliko	„	7·50	7·—	—	1500	2187	—
31.	Kanafas	„	15·—	8·—	—	2143	1739	—
	b) *Obuv:*							
32.	mužská čís. 40—46 z hověziny, rámově šitá	1 pár	100·—	90·—	—	645	429	—
33.	ženská čís. 36—42, téhož druhu	„	95·—	90·—	—	655	450	—
34.	chlapecká č. 36—39 z mastné hladké hověziny (kolíčkovaná)	„	60·—	75·—	—	522	536	—
35.	dětská z hlazené koniny neb teletiny černé barvy (kolíčkovaná)	„	40·—	50·—	—	444	526	—
	c) *Klobouky mužské:*							
36.	vlněný měkký (střední jakost)	1 kus	70·—	50·—	—	1400	769	—
37.	plstěný měkký (střední jakost)	„	125·—	90·—	—	833	947	—
	Indexové číslo skupiny II.	—	—	—	—	1696	1307	—

[1]) Šíře udána v č. 2—3., 4. a 7. r. 1921 „Cenových zpráv“ Stát. úř. stat.

Sestavilo VII. oddělení Státního úřadu statistického. — Vydal svým nákladem Státní úřad statistický v říjnu 1922. — Státní tiskárna v Praze. V komisi knihkupectví Bursík a Kohout v Praze.

CZE

22. Číslo 12.

CENOVÉ ZPRÁVY

STÁTNÍHO ÚŘADU STATISTICKÉHO

REPUBLIKY ČESKOSLOVENSKÉ.

UNIVERSITY OF ILLINOIS LIBRARY APR 5 1923

OBSAH: 1. Indexy maloobchodních cen nejdůležitějších životních potřeb v říjnu 1922 (přehled). — 2. Maloobchodní ceny nejdůležitějších životních potřeb ve Velké Praze v říjnu 1922. — 3. Maloobchodní ceny nejdůležitějších životních potřeb v Československé republice v říjnu 1922 podle cenových oblastí. — 4. Indexy maloobchodních cen nejdůležitějších životních potřeb podle druhů zboží a zemí za říjen 1922. — 5. Skupinové indexy maloobchodních cen nejdůležitějších životních potřeb podle cenových oblastí v říjnu 1922. — 6. Maloobchodní ceny a indexy nejdůležitějších životních potřeb ve vnitřní Praze (I.—VIII.); v Brně a v Plzni v říjnu 1922 (kromě toho ceny a indexy skupiny II. v Plzni v září 1922).

1. Indexy maloobchodních cen v říjnu 1922.

Od polovice měsíce září do polovice měsíce října pokračovaly ceny nadále v sestupu, při čemž pokles skupin I. (denní potřeby, zejména potraviny) byl povlovnější proti měsíci předchozímu, pokles skupiny II. (předměty lidového ošacení) o něco zrychlenější, takže rozdíl stupně zdražení proti době předválečné u obou skupin se stal menší a zdá se, že se obojí indexy v dohledné době sblíží. V poměru k předchozímu měsíci zlevnily ceny všeho v indexu sledovaného zboží až na vejce, jež podražila průměrně o 11%. Maso hovězí a skopové, mléko a pivo jsou v pozorovaném období levnější o 10% (vepřové maso o 8%), mýdlo o 12½, káva obilná o 17, cukr o 21, zelí o 27%, brambory o více než ⅓ (34%). Ostatní ceny zboží skupiny I. zlevnily méně než o 10%, palivo ani ne o 4%. Ve skupině II. jest tentokráte znamenati u textilií pokles největší, o 17%; obuv poklesla o 10 a klobouky o 5%. V průměru pro celou republiku a v porovnání s předcházejícím měsícem zářím se snížil index skupiny I. o 8% (nejméně v Podkarpatské Rusi, o 3%, nejvíce — o 10% — na Slovensku, kde tentokráte bylo pozorovati největší sestupný pohyb cen této skupiny) a index skupiny II. o 13½% (od 7% v Podkarpatské Rusi do 15% na Moravě a ve Slezsku). Od června 1922, kdy skupina I. vykázala naposledy zvýšení indexu, klesly ceny této skupiny v průměru pro republiku a pro Čechy o 31% (ve Velké Praze o 32½%, nejméně v Podkarpatské Rusi o 23½%). V poměru k říjnu 1921 činí pokles skupiny I. průměrně rovněž 31%, u skupiny II. se blíží polovině (46 %).

U měst nepřetržitě pozorovaných činí pokles za celý měsíc říjen a v porovnání s měsícem předchozím u skupiny I. 4% v Praze (I.—VIII.) a Plzni (brněnský index zůstává na stejné výši), u skupiny II. pak od 6 a 7% v Brně a Praze, do 13½% v Plzni. Proti témuž měsíci loňskému se snížil index skupiny I. o 28% v Praze a Brně, o 32% v Plzni, index skupiny II. od 43% v Praze a 48½% v Plzni až více než o polovici (54% Brno). Proti červnu 1922 poklesly ceny skupiny I. o 31% v Plzni, 34% v Praze a 38% v Brně.

Poznámka. V poslední době byla projevena snaha, aby methoda šetření a způsob výpočtu indexu spolu s vymezením okruhu jeho platnosti byly podrobněji vyloženy. K tomu se poznamenává, že se tak stalo již několikráte, posledně v textovém úvodu č. 1—3 tohoto ročníku „Cenových zpráv". Počátkem nového ročníku bude tato stať v pozměněné formě opětována.

Přehled skupinových indexů maloobchodních cen nejdůležitějších životních potřeb podle zemí v lednu a říjnu 1921 a za leden—říjen 1922.

Obvod		Leden	Říjen	Leden	Únor	Březen	Duben	Květen	Červen	Červenec	Srpen	Září	Říjen
		1921		1922									
Čechy	I.	1626	1450	—	—	—	—	—	—	—	—	—	—
		(1845)	(1538)	1469	1462	1416	1440	1463	1505	1446	1309	1122	1038
	II.	3007	2179	1992	1918	1834	1775	1764	1702	1646	1591	1391	1202
v tom Velká Praha	I.	1532	1436	—	—	—	—	—	—	—	—	—	—
		(1692)	(1514)	1425	1430	1387	1401	1465	1490	1407	1236	1061	1006
	II.	3135	2377	2101	2052	1889	1843	1883	1833	1793	1737	1481	1271
Morava a Slezsko	I.	1592	1493	—	—	—	—	—	—	—	—	—	—
		(1779)	(1576)	1378	1449	1402	1419	1404	1443	1395	1251	1066	982
	II.	3393	2242	2058	1926	1867	1800	1797	1731	1678	1595	1384	1178
Slovensko	I.	1768	1570	—	—	—	—	—	—	—	—	—	—
		(1962)	(1648)	1602	1561	1508	1485	1487	1512	1489	1343	1167	1046
	II.	3485	2475	2302	2184	2086	1970	1857	1853	1752	1695	1499	1341
Podkarpatská Rus	I.	1923	1661	—	—	—	—	—	—	—	—	—	—
		(2265)	(1739)	1718	1635	1593	1549	1565	1580	1578	1443	1246	1207
	II.	4211	2656	2522	2235	2140	2154	2020	1946	1883	1898	1616	1498
Celá republika	I.	**1628**	**1463**	—	—	—	—	—	—	—	—	—	—
		(1830)	**(1548)**	**1467**	**1461**	**1414**	**1415**	**1444**	**1475**	**1430**	**1290**	**1105**	**1016**
	II.	**3145**	**2239**	**2053**	**1960**	**1882**	**1813**	**1791**	**1736**	**1674*)**	**1614**	**1409**	**1219**

*) Revidováno.

CENA Kč 3·— bez další přirážky.

2. Maloobchodní ceny nejdůležitějších životních potřeb ve VELKÉ PRAZE v říjnu 1922.

a) Potraviny.

Obce Velké Prahy	Cena v Kč (ve volném obchodě)																				
	Mouka			Maso														Zelí			
	chlebová	k vaření	Brambory	hovězí	vepřové	skopové	Salám obyčejný	Husa zabitá	Sádlo syrové	Máslo nepřepuštěné	Margarin	Jiné jedlé tuky	Mléko	Vejce	Cukr	Hrách	Čočka	hlávkové	nakládané	Káva obilní	Pivo obyčejné
	za 1 kg												za 1 litr	za 1 kus	za 1 kg						za 1 litr
1	2	3	4	5	6	7	8	9	10	11	12	13	14	15	16	17	18	19	20	21	22
Praha	2·50	3·60	—·50	14·—	20·—	14·—	20·—	20·—	19·—	30·—	12·—	12·—	2·80	1·15	5·—	4·50	10·—	—·40	2·—	4·—	2·40
Král. Vinohrady	2·80	3·80	—·50	12·—	19·—	12·—	18·—	18·—	18·—	34·—	12·—	12·—	.	1·20	5·50	4·80	10·—	—·80	1·60	3·60	.
Žižkov	2·60	3·80	—·60	14·—	16·—	13·—	22·—	21·—	18·—	35·—	14·50	12·—	2·80	1·—	5·50	4·80	10·—	—·55	1·30	3·70	2·40
Smíchov	.	3·50	—·40	14·—	21·—	13·—	18·—	17·50	19·—	32·—	12·—	12·—	2·60	1·10	4·75	5·25	10·50	—·50	1·60	4·—	2·50
Nusle	.	3·50	—·40	15·—	20·—	11·—	20·—	16·50	19·—	40·—	12·—	12·—	2·80	1·10	.	4·80	12·—	—·70	1·20	4·—	2·40
Pankrác	.	3·46	—·50	15·—	20·—	11·—	20·—	17·—	19·—	40·—	14·—	14·—	2·80	1·20	5·50	5·—	.	—·80	1·20	4·—	2·40
Vršovice	2·30	3·80	—·50	13·—	19·—	11·—	14·—	17·50	18·—	32·—	12·—	12·—	2·60	1·—	4·50	4·80	9·—	—·80	1·60	4·—	2·40
Karlín	.	3·40	—·50	14·—	21·—	13·—	18·—	18·—	20·—	32·—	14·—	12·—	2·60	1·15	4·60	4·60	9·—	—·50	1·60	3·60	2·40
Košíře	2·—	4·—	—·40	12·—	20·—	10·—	18·—	20·—	20·—	36·—	14·—	12·—	2·80	1.20	5·20	5·20	10·—	1·—	1·80	3·60	2·60
Břevnov	.	3·60	—·45	12·—	19·—	10·—	21·—	17·—	21·—	36·—	15·—	13·—	2·80	1·20	5·60	5·20	10·—	—·60	.	4·10	2·80
Bubeneč	3·10	3·50	—·40	13·—	18·—	12·—	18·—	18·—	18·—	34·—	18·—	12·—	2·80	1·20	4·90	5·—	10·—	—·50	1·50	4·—	2·40
Michle	.	4·—	—·40	13·—	19·—	13·—	25·—	17·—	20·—	32·—	18·—	.	2·80	1·20	5·—	5·—	.	—·40	1·60	3·60	2·50
Vysočany	.	3·50	—·50	13·—	20·—	.	22·—	16·—	18·—	38·—	12·50	12·50	2·80	1·15	5·—	4·60	8·50	1·20	1·50	4·40	2·80
Dejvice	2·50	3·50	—·45	14·—	17·—	12·—	20·—	17·—	18·—	34·—	12·—	12·50	3·—	—·95	4·70	4·25	8·50	—·50	1·60	3·50	2·40
Hlubočepy	.	4·—	—·40	16·—	20·—	14·—	22·—	.	18·—	36·—	16·—	13·—	3·20	1·20	5·50	5·60	11·—	—·30	.	4·60	2·40
Bráník	.	3·80	—·50	16·—	19·—	15·—	16·—	.	18·—	36·—	12·—	14·—	2·80	1·—	4·80	5·—	.	—·80	1·40	2·50	2·40
Chuchle	.	.	.	.	.	.	.	.	.	.	.	.	.	.	.	.	.	.	.	.	.
Radlice	2·40	3·50	—·45	15·—	19·—	.	.	.	.	36·—	14·—	.	2·60	1·20	4·80	5·50	.	—·90	.	5·—	2·40
Hloubětín	2·40	3·80	—·40	14·—	18·—	10·—	26·—	.	20·—	44·—	12·—	.	2·80	—·80	5·50	5·—	.	—·95	.	4·80	2·60
Krč	.	3·80	—·40	16·—	19·—	.	20·—	.	18·—	38·—	16·—	.	2·40	1·—	5·50	6·—	9·—	.	.	3·80	2·80
Hostivař	2·50	4·—	—·40	12·—	18·—	16·—	22·—	18·—	22·—	40·—	14·—	14·—	2·80	1·20	5·60	5·20	8·—	—·30	1·20	4·—	2·60
Bohnice	.	3·75	—·50	13·—	20·—	.	20·—	.	18·50	36·—	12·—	.	2·80	1·—	5·40	5·60	.	.	1·50	3·50	2·40
Troja	2·—	3·80	—·50	14·—	20·—	12·—	18·—	.	20·—	40·—	14·—	14·—	2·80	1·—	5·50	4·—	6·—	—·50	.	4·—	2·60
Vokovice	.	3·80	—·40	13·—	20·—	12·—	17·—	.	18·—	38·40	12·—	12·80	3·20	1·20	5·40	5·60	9·60	—·60	.	3·90	2·60
Hrdlořezy	.	3·80	—·50	14·—	20·—	14·—	20·—	.	18·—	.	16·—	.	2·60	1·20	5·50	5·—	6·—	.	.	.	2·60
Liboc	2·50	4·—	—·50	12·—	20·—	12·—	22·—	.	18·—	40·—	10·—	12·—	2·80	1·20	5·60	5·—	.	.	.	4·—	2·40
Veleslavín	3·—	4·—	—·40	16·—	20·—	12·—	18·—	.	18·—	35·—	12·—	.	2·80	1·10	5·50	4·—	5·—	—·70	.	3·50	2·80
Hodkovičky	2·20	3·80	—·40	12·—	20·—	12·—	12·—	.	.	32·—	14·—	12·—	2·50	1·—	5·20	5·80	10·—	1·—	2·—	4·—	2·40
Střížkov	.	3·50	—·50	14·—	20·—	.	.	.	20·—	.	12·—	12·—	2·60	1·10	5·50	5·80	11·—	.	.	4·—	2·40
Velká Praha úhrnem: (29 míst) cena průměrná:	**2·55**	**3·66**	**—·49**	**13·65**	**19·32**	**12·88**	**19·51**	**18·97**	**18·77**	**32·98**	**12·82**	**12·10**	**2·76**	**1·12**	**5·11**	**4·76**	**9·99**	**—·56**	**1·69**	**3·88**	**2·44**

2. Maloobchodní ceny nejdůležitějších životních potřeb ve VELKÉ PRAZE v říjnu 1922.

b) Palivo, petrolej, mýdlo, látky, obuv, klobouky.

Obce Velké Prahy	Cena v Kč (ve volném obchodě)																			
	Palivo, petrolej a mýdlo						Látky								Obuv				Klobouky mužské, střední jakost	
	Uhlí		Dříví paliv. s dovozem		Petrolej	Mýdlo jádrové obyčejné	Bavlněná látka šatová	Bavlněná látka rumburská (štruks)	Oxford	Flanel	Kreton	Barchet	Kaliko	Kanafas	mužská čís. 40—46 z hovězíny	ženská čís. 36—42 z hovězíny	chlapecká čís. 36—39 téhož druhu	dětská z hlaz. koniny nebo teletiny	vlněný měkký	plstěný měkký
	kamenné	hnědé	tvrdé	měkké																
	za 1 q		za 1 m prostorový		za 1 litr	za 1 kg	za 1 metr								za 1 pár				za 1 kus	
1	2	3	4	5	6	7	8	9	10	11	12	13	14	15	16	17	18	19	20	21
Praha	51·—	30·—	180·—	140·—	2·80	10·—	32·50	35·—	9·20	9·20	12·—	18·—	6·70	8·70	95·—	95·—	60·—	30·—	70·—	100·—
Král. Vinohrady	.	.	.	.	.	9·40	.	.	.	.	.	.	.	.	.	.	.	.	.	.
Žižkov	55·—	37·—	180·—	154·—	2·80	10·—	25·—	38·—	7·50	6·90	6·20	14·70	5·90	7·—	145·—	135·—	65·—	37·50	72·50	115·—
Smíchov	49·91	21·02	135·—	126·—	2·90	7·80	.	.	6·50	4·90	7·50	10·50	3·90	6·20	130·—	120·—	100·—	65·—	60·—	130·—
Nusle	52·64	27·54	138·—	112·—	2·80	8·00	22·50	.	5·—	5·—	5·—	8·—	3·50	5·20	100·—	100·—	68·—	.	60·—	95·—
Pankrác	52·64	27·54	138·—	112·—	2·80	11·—	24·—	.	5·—	5·—	5·—	8·—	4·—	5·80	112·50	102·—	68·—	40·—	70·—	95·—
Vršovice		30·—	.	100·—	2·70	8·—	22·50	.	6·20	6·30	6·—	10·50	3·50	6·—	150·—	150·—	130·—	55·—	62·50	.
Karlín	51·47	24·67	114·—	106·40	2·80	8·—	28·—	36·—	6·30	5·—	6·30	10·—	3·60	7·—	95·—	95·—	60·—	35·—	50·—	80·—
Košíře	.	30·10	150·—	140·—	3·—	10·—	35·—	.	.	9·—	8·—	13·—	4·—	7·30	160·—	150·—	120·—	80·—	55·—	90·—
Břevnov	56·—	24·80	.	145·—	2·90	10·—	.	.	9·60	6·20	6·30	14·—	5·0	8·20	.	.	.	.	65·—	95·—
Bubeneč	48·—	26·—	150·—	140·—	3·—	10·—	.	.	.	.	.	.	.	.	.	.	.	.	.	.
Michle	.	30·—	.	105·—	2·60	8·	.	.	.	5·—	8·—	11·—	4·—	5·80	135·—	105·—	.	.	.	100·—
Vysočany	48·—	21·20	132·—	120·—	2·80	9·50	21·—	36·—	7·50	7·—	7·20	10·—	3·80	6·10	160·—	160·—	100·—	45·—	.	.
Dejvice	.	.	.	.	3·—	8·—	.	.	7·—	6·—	8·—	12·—	4·80	7·—	120·—	120·—	75·—	45·—	.	.
Hlubočepy	48·—	26·—	.	.	3·—	8·—	.	.	.	.	.	.	.	.	180·—	170·—	.	80·—	.	.
Braník	.	32·—	.	110·—	3·—	12·—	.	.	.	6·—	8·—	14·—	6·—	6·40	180·—	150·—	130·—	80·—	.	.
Chuchle	.	.	.	.	.	.	.	.	.	.	.	.	.	.	.	.	.	.	.	.
Radlice	.	30·—	.	144·—	3·—	10·—	.	.	.	.	.	.	.	.	.	.	.	.	.	.
Hloubětín	44·—	26·—	120·—	100·—	2·70	10·—	28·—	.	8·70	7·60	.	12·—	4·70	7·60	1 60·—	140·—	90·—	.	.	.
Krč	.	30·—	.	.	3·20	11·20	.	.	.	.	.	.	.	.	.	.	.	.	.	.
Hostivař	.	24·—	120·—	112·—	3·30	12·—	35·—	40·—	7·—	8·—	8·—	12·—	5·—	7·—	150·—	140·—	100·—	50·—	.	.
Bohnice	.	32·—	.	.	3·—	9·—	.	.	.	.	.	.	.	.	.	.	.	.	.	.
Troja	50·—	29·—	150·—	.	3·20	8·—	.	.	.	.	.	.	.	.	.	.	.	.	.	.
Vokovice	48·—	25·—	.	126·—	3·60	10·60	28·—	35·—	6·—	10·—	9·—	16·—	6·—	7·—	160·—	160·—	85·—	47·50	.	.
Hrdlořezy	44·—	34·—	.	.	3·—	9·60	.	.	.	.	.	.	.	.	180·—	150·—	90·—	80·—	.	.
Liboc	48·—	28·—	130·—	.	3·—	9·—	.	.	.	.	.	.	.	.	180·—	120·—	90·—	.	.	.
Veleslavín	48·—	25·—	150·—	140·—	2·80	8·—	.	.	.	.	.	.	.	.	180·—	150·—	120·—	70·—	.	.
Hodkovičky	.	29·—	.	98·—	3·20	8·—	.	.	.	.	.	.	.	.	.	.	.	.	.	.
Střížkov	.	.	.	.	2·80	.	.	.	.	.	.	.	.	.	.	.	.	.	.	.
Velká Praha úhrnem: (29 míst) cena průměrná	**51·44**	**29·19**	**164·03**	**132·94**	**2·83**	**9·42**	**29·24**	**35·79**	**7·96**	**7·47**	**9·04**	**14·53**	**5·18**	**7·49**	**116·37**	**111·52**	**73·68**	**40·23**	**66·62**	**104·11**

3. Maloobchodní ceny nejdůležitějších životních potřeb v ČESKOSLOVENSKÉ REPUBLICE v říjnu 1922 podle cenových oblastí.

a) Potraviny.

Oblast cenová	Cena v Kč (ve volném obchodě)																				
	Mouka		Brambory	Maso			Salám obyč.	Husa zabitá	Sádlo syrové	Máslo nepřepuštěné	Margarin	Jiné jedlé tuky	Mléko	Vejce	Cukr	Hrách	Čočka	Zelí		Káva obilní	Pivo obyčejné
	chlebová	k vaření		hovězí	vepřové	skopové												hlávkové	nakládané		
	za 1 kg												za 1 litr	za 1 kus	za 1 kg						za 1 litr
1	2	3	4	5	6	7	8	9	10	11	12	13	14	15	16	17	18	19	20	21	22
A. ČECHY.																					
I. **Velká Praha** (29 míst)	2·55	3·66	0·49	13·65	19·32	12·88	19·51	18·97	18·77	32·98	12·82	12·10	2·76	1·12	5·11	4·76	9·99	0·56	1·69	3·88	2·44
II. **Česká nížina** (širší Polabí): Pardubice	2·30	3·50	0·40	14·—	20·—	16·—	20·—	18·—	22·—	34·—	13·—	13·—	2·60	1·—	5·50	5·—	8·—	0·25	.	4·—	2·80
Ostatní místa (59)	2·37	3·58	0·40	14·32	20·77	14·05	19·16	18·08	22·31	31·88	14·42	12·93	2·54	1·07	5·45	4·92	8·60	0·55	1·50	3·97	2·78
III. **Severní Čechy**: Liberec	2·80	3·45	0·50	16·—	22·—	14·—	20·—	22·—	28·—	36·—	12·—	12·—	2·80	1·—	7·40	6·—	9·50	1·—	2·50	3·—	3·40
Jablonec nad Nisou	3.—	4·50	0·45	18·—	22·—	15·—	25·—	21·—	28·—	36·—	15·—	12·—	3·—	1·10	6·50	7·—	10·—	0·60	2·—	5·—	3·40
Varnsdorf	2·80	3·80	0·40	17·—	24·—	20·—	22·—	23·—	24·—	36·—	18·—	12·—	3·60	0·90	7·40	5·50	9·—	1·50	2·—	4·—	3·60
Ostatní místa (37)	2·77	3·86	0·44	16·23	22·24	14·94	23·62	21·05	27·36	37·98	13·73	13·37	3·09	1·05	6·58	5·58	8·66	0·86	2·05	4·47	3·46
IV. **Rudohoří a Podrudohoří**: Aš	3·—	4·—	0·40	16·—	22·—	16·—	20·—	18·—	20·—	32·—	14·—	14·50	3·20	1·10	5·40	6·—	10·—	0·80	2·—	5·—	3·40
Cheb	.	4·50	0·30	16·—	22·—	16·—	20·—	18·—	22·—	40·—	13·—	13·—	2·60	1·—	7·50	5·—	10·60	0·80	2·—	5·60	3·—
Most	2·80	3·70	0·40	16·—	20·—	16·—	22·—	22·—	20·—	36·—	16·—	12·—	3·20	1·—	5·20	5·—	10·—	0·60	1·40	4·—	3·80
Teplice-Šanov	2·20	3·85	0·60	14·—	21·75	14·—	16·—	21·—	24·75	34·—	15·—	11·75	3·10	1·08	7·12	4·70	9·75	0·70	1·85	3·60	3·20
Ústí n. L.	2·—	3·80	0·40	14·—	22·—	16·—	20·—	18·—	20·—	38·—	18·—	12·—	2·50	1·10	7·60	5·—	8·—	0·70	1·20	4·80	3·40
Karlovy Vary	.	3·90	0·50	14·—	18·—	18·—	.	.	19·—	36·—	13·50	.	2·50	1·15	5·80	7·50	10·—	0·65	2·25		4·80
Falknov	2·50	4·40	0·35	14·—	24·—	16·—	20·—	20·—	.	32·—	14·—	14·—	3·—	1·10	6·—	7·—	11·80	1·—	2·—	4·50	3·—
Ostatní místa[1]) (56)	2·58	3·9.	0·44	15·44	22·25	15·26	21·65	20·30	24·58	36·05	14·27	13·33	2·93	1·10	6·34	5·88	9·96	0·68	1·71	4·65	3·40
V. **Šumava a kraje přilehlé** (16 míst)	2·27	3·67	0·30	13·09	20·14	11·41	18·—	16·89	22·50	27·03	15·87	13·56	2·34	0·94	5·70	4·86	9·51	0·69	1·96	4·48	2·81
VI. **Záp. Čechy** (Plzeňsko a Kladensko):																					
Plzeň	.	3·70	0·40	14·—	20·—	14·—	16·—	20·—	20·—	30·—	14·—	12·—	2·50	1·20	5·30	5·50	8·—	0·60	1·20	3·20	2·40
Ostatní místa (24)	2·23	3·62	0·39	12·67	20·13	13·47	19·36	21·08	19·75	30·50	14·46	13·46	2·47	1·07	5·30	4·73	8·01	0·54	1·67	3·73	2·54
VII. **Jižní Čechy**: České Budějovice	2·20	4·—	0·50	13·—	19·—	10·—	15·—	19·—	21·—	30·—	16·50	13·—	2·30	0·92	6·30	5·40	10·—	0·90	2·—	3·80	2·60
Ostatní místa (17)	2·19	3·55	0·30	10·98	19·25	11·32	17·73	15·81	21·23	28·99	16·88	14·72	2·33	0·92	5·39	4·47	8·69	0·46	1·18	3·60	2·63
VIII. **Českomoravská vysočina** (5 míst)	1·98	3·59	0·22	11·92	18·69	9·82	16·95	16·—	20·70	27·75	15·83	13·69	2·47	0·80	5·60	4·56	9·43	0·88	2·—	4·05	2·81
IX. **České Sudety** (Krkonoše a Orlické hory) (36 míst)	2·50	3·84	0·38	13·47	21·47	14·47	19·82	20·04	24·74	32·73	14·74	14·37	2·65	1·—	6·16	6·03	9·03	0·53	1·63	4·11	2·88
Čechy úhrnem	**2·38**	**3·74**	**0·42**	**14·18**	**20·64**	**14·49**	**19·77**	**19·44**	**21·87**	**33·21**	**14·17**	**12·94**	**2·72**	**1·07**	**5·78**	**5·20**	**9·31**	**0·59**	**1·70**	**4·06**	**2·87**
B. MORAVA A SLEZSKO.																					
X. **Střední Morava** (hl. Mor. nížina): Brno	2·40	3·30	0·60	16·—	18·—	11·—	14·—	22·—	19·—	32·—	20·—	13·—	2·—	1·10	5·50	7·—	8·—	0·80	1·80	5·—	3·—
Olomouc	2·20	3·34	0·50	16·—	22·—	14·—	16·—	.	22·—	32·—	13·—	13·—	2·—	1·10	5·60	6·—	9·—	0·70	.	5·80	3·20
Prostějov	2·—	3·30	0·30	16·—	18·—	12·—	18·—	.	26·—	28·—	12·—	13·—	2·—	1·—	5·40	5·50	8·—	1·—	1·40	6·—	2·60
Přerov	2·20	3·—	0·50	14·—	18·—	10·—	16·—	24·—	16·—	28·—	16·—	16·—	1·70	1·—	4·80	4·—	6·—	1·20	2·—	5·60	2·60
Znojmo	1·90	3·50	0·35	13·—	17·—	10·—	12·—	20·—	24·—	25·—	20·—	13·—	1·40	0·85	7·20	4·50	5·50	2·45	3·30	4·50	2·40
Ostatní místa (19)	2·33	3·38	0·45	14·42	19·09	11·30	17·44	18·74	20·83	30·74	14·94	13·96	1·91	0·96	5·14	4·93	7·66	1·27	1·85	4·53	2·93

XI. Českomoravská vysočina:																				
Jihlava	2·20	3·60	0·30	14·—	20·—	12·—	16·—	24·—	20·—	30·—	14·—	12·80	2·70	0·90	5·40	6·—	10·—	1·—	2·—	3·80	3·20
Ostatní místa (5)	1·93	3·67	0·16	12·95	18·47	11·15	14·60	19·04	20·08	27·31	15·80	13·24	1·92	0·90	5·40	5·21	7·49	0·77	2·12	4·25	2·78
XII. Sev. Morava a sev.-záp. část opav. Slezska (Mor.-slezské Sudety) (16 míst)	2·31	3·50	0·31	11·01	19·31	10·—	20·65	19·99	23·21	32·62	15·10	14·37	2·15	0·78	5·53	5·41	8·89	0·73	1·82	4·53	3·05
XIII. Ostatní část Slezska, Hlučínsko a Ostravsko																				
Opava	2·20	3·40	0·30	14·—	24·—	·	22·—	22·—	24·—	38·—	19·—	13·—	2·—	0·90	5·40	5·60	10·—	0·50	1·60	5·—	3·—
Moravská Ostrava	2·30	3·65	0·35	10·—	19·—	10·—	10·—	16·—	20·—	26·—	19·—	13·20	2·30	1·10	5·40	5·—	8·50	0·60	2·—	3·20	3·—
Slezská Ostrava	2·40	3·70	0·30	9·—	18·—	·	12·—	18·—	20·—	32·—	18·—	14·—	2·40	0·95	5·40	5·—	8·—	0·30	2·40	3·60	3·—
Vítkovice	2·50	3·50	0·33	10·—	20·—	10·—	10·—	20·—	22·—	38·—	18·—	13·—	2·40	0·90	5·30	5·80	7·—	0·50	1·30	4·—	3·40
Ostatní místa (34)	2·39	3·40	0·35	11·26	19·98	10·16	19·31	18·55	21·39	32·27	14·66	13·60	2·24	1·03	5·47	5·51	7·92	0·78	1·98	4·14	3·09
XIV. Východní Morava (Moravské Karpaty) (8 míst)	2·14	3·36	0·29	13·03	20·35	10·18	19·46	18·25	23·87	28·19	15·85	14·01	1·95	0·91	4·99	5·34	7·88	0·95	1·64	5·20	2·96
Morava a Slezsko úhrnem	**2·31**	**3·41**	**0·39**	**13·07**	**19·38**	**9·97**	**16·75**	**19·88**	**21·23**	**31·19**	**16·18**	**13·57**	**2·03**	**0·98**	**5·41**	**5·54**	**7·99**	**0·85**	**1·88**	**4·54**	**2·99**
C. SLOVENSKO.																				
XV. Dunajská nížina:																				
Bratislava	2·80	3·40	1·—	13·—	17·—	9·—	22·—	14·—	18·—	31·—	13·50	14·50	2·60	1·20	6·10	7·—	7·—	0·45	·	4·50	3·80
Ostatní místa (10)	2·29	3·07	0·48	9·79	13·27	8·03	15·49	11·76	17·73	25·40	14·53	14·12	1·75	0·78	5·80	5·68	7·09	0·67	1·30	5·06	4·07
XVI. Západní Slovensko (17 míst)	2·12	3·02	0·41	11·12	16·45	9·02	19·03	16·84	20·04	24·45	14·58	14·15	2·20	0·85	6·30	4·83	6·73	0·63	2·40	5·64	3·69
XVII. Severní Slovensko (9 míst)	2·30	3·15	0·33	11·04	16·50	8·55	17·74	18·25	22·22	25·91	15·23	14·84	2·76	0·67	7·35	3·63	5·22	0·96	·	7·11	3·66
XVIII. Střední Slovensko (12 míst)	2·44	3·14	0·41	10·06	15·59	8·53	21·81	13·74	20·22	25·87	14·13	14·08	2·31	0·73	6·59	5·09	5·75	0·55	0·40	6·10	4·09
XIX Vých. Slovensko (župa spišská a gemerská) (17 míst)	2·69	3·56	0·32	10·06	16·71	8·16	22·50	12·95	18·16	26·24	16·02	15·90	2·22	0·68	6·79	5·28	6·02	0·58	1·86	5·61	4·04
XX. Východní Slovensko (župa šarišská, abaujská a zemplínská):																				
Košice	2·90	3·35	0·42	11·—	18·—	9·—	20·—	16·—	23·—	37·—	·	15·50	2·50	0·80	7·65	3·50	4·—	0·30	1·80	·	3·20
Ostatní místa (14)	2·55	3·37	0·31	10·36	16·20	8·04	18·10	16·93	22·45	28·37	15·67	15·55	2·27	0·53	7·24	4·64	5·62	0·75	0·90	6·99	4·49
Slovensko úhrnem	**2·49**	**3·25**	**0·48**	**10·81**	**16·12**	**8·54**	**19·85**	**14·84**	**19·79**	**27·55**	**14·62**	**14·73**	**2·28**	**0·80**	**6·58**	**5·15**	**6·01**	**0·59**	**1·81**	**5·47**	**3·90**
D. PODKARPATSKÁ RUS.																				
XXI. Severní část (9 míst)	2·68	3·59	0·76	8·40	15·78	7·39	24·27	16·—	23·0	33·35	18·38	17·94	2·37	0·70	7·76	8·27	6·97	1·36	·	·	6·25
XXII. Jižní část (7 míst)	2·72	3·67	0·61	8·64	9·97	10·72	21·85	16·73	18·54	32·28	13·38	14·13	2·79	0·84	7·55	6·12	6·40	1·61	2·20	6·20	4·83
Podkarpatská Rus úhrnem	**2·71**	**3·65**	**0·64**	**8·56**	**12·35**	**9·16**	**22·64**	**16·68**	**20·39**	**32·63**	**15·92**	**16·64**	**2·66**	**0·79**	**7·62**	**6·71**	**6·58**	**1·53**	**2·20**	**6·20**	**5·33**
Republika úhrnem	**2·39**	**3·59**	**0·43**	**13·33**	**19·57**	**12·49**	**19·14**	**18·83**	**21·40**	**32·05**	**14·73**	**13·36**	**2·50**	**1·—**	**5·84**	**5·30**	**8·56**	**0·67**	**1·76**	**4·31**	**3·09**

[1]) i s Karlovými Vary a Falknovem jakožto městy s méně než 20.000 obyvatelů.

3. Maloobchodní ceny nejdůležitějších životních potřeb v ČESKOSLOVENSKÉ REPUBLICE v říjnu 1922 podle cenových oblastí.

b) Palivo, petrolej, mýdlo, látky, obuv, klobouky.

Oblast cenová	Cena v Kč (ve volném obchodě)																			
	Palivo, petrolej a mýdlo						Látky								Obuv				Klobouky mužské střední jakosti	
	Uhlí		Dříví palivové s dovozem		Petrolej	Mýdlo jádrové obyčejné	Bavlněná látka šatová	Bavlněná látka rombarská (struks)	Oxford	Flanel	Kreton	Barchet	Kaliko	Kanafas	mužská č. 40—46 z hověz.	ženská č. 36—42 z hověz.	chlapecká čís. 36—39 téhož druhu	dětská z hlaz. koniny neb teletiny	vlněný měkký	plstěný měkký
	kamenné	hnědé	tvrdé	měkké																
	za 1 q		za 1 m prostor.		za 1 l	za 1 kg	za 1 m								za 1 pár				za 1 kus	
1	2	3	4	5	6	7	8	9	10	11	12	13	14	15	16	17	18	19	20	21
A. ČECHY.																				
I. **Velká Praha** (29 míst)	51·44	29·19	164·03	132·94	2·83	9·42	29·24	35·79	7·96	7·47	9·04	14·53	5·18	7·49	116·37	111·52	73·68	40·23	66·62	104·11
II. **Česká nížina** (širší Polabí): Pardubice	66·—	26·—	140·—	120·—	3·—	10·—	21·—	30·—	8·—	8·—	8·—	10·—	5·—	5·80	110·—	100·—	70·—	40·—	60·—	100·—
Ostatní místa (59)	55·48	25·60	113·34	93·33	3·3	10·06	24·53	34·57	7·98	7·54	8·—	12·51	4·91	7·01	112·58	105·63	81·16	55·70	64·30	101·84
III. **Severní Čechy**: Liberec	74·—	41·—	138·50	107·—	3·20	10·—	19·—	24·—	6·50	5·50	6·50	9·—	4·50	4·70	120·—	135·—	57·—	37·—	60·—	100·—
Jablonec nad Nisou	70·—	40·—	180·—	135·—	3·50	11·—	36·—	40·—	10·50	11·—	12·—	18·—	6·50	8·70	160·—	160·—	100·—	90·—	60·—	80·—
Varnsdorf	76·—	36·—	120·—	100·—	3·50	10·40	21·—	36·—	8·70	7·90	7·90	8·—	·	9·30	158·—	140·—	120·—	99·—	50·—	90·—
Ostatní místa (37)	63·02	31·22	122·99	101·51	3·74	11·13	24·93	38·72	9·05	8·77	9·23	12·72	6·03	9·15	145·09	140·55	102·82	63·68	64·51	97·74
IV. **Rudohoří a Podrudohoří**: Aš	.	34·—	120·—	100·—	4·—	14·—	30·—	40·—	13·10	10·30	8·10	15·70	10·—	9·30	120·—	110·—	80·—	50·—	80·—	130·—
Cheb	.	25·—	102·—	85·—	3·60	11·40	30·—	40·—	7·90	7·20	7·70	12·—	4·40	6·60	160·—	160·—	100·—	45·—	45·—	100·—
Most	.	13·—	.	·	3·80	10·40	24·—	27·—	8·—	7·—	8·—	12·—	4·50	7·—	130·—	90·—	50·—	30·—	60·—	100·—
Teplice-Šanov	.	16·—	110·—	90·—	4·—	9·60	21·—	34·—	7·50	6·50	7·—	12·—	5·—	7·—	90·—	90·—	75·—	50·—	55·—	115·—
Ústí n. L.	.	17·—	.	.	4·—	9·—	30·—	40·—	10·50	8·—	10·—	12·—	5·—	9·30	130·—	160·—	100·—	70·—	60·—	100·—
Karlovy Vary	.	22·—	120·—	105·—	3·60	9·50	.	.	.	.	.	.	.	.	.	.	.	.	.	.
Falknov	.	11·55	64·—	56·—	4·40	10·80	14·—	29·—	8·70	7·—	8·—	11·40	4·40	5·80	110·—	100·—	70·—	70·—	65·—	70·—
Ostatní místa[1]) (56)	54·—	19·94	96·96	80·45	3·92	10·70	24·46	32·92	9·12	8·50	9·27	13·32	5·25	8·16	130·—	118·20	95·21	61·84	64·54	88·72
V. **Šumava a kraje přilehlé** (16 míst)	55·88	31·46	91·37	76·29	3·54	10·84	21·04	30·63	8·61	7·08	7·85	11·33	5·11	6·31	145·70	135·30	93·43	55·25	63·84	98·93
VI. **Záp. Čechy** (Plzeňsko a Kladensko):																				
Plzeň	50·50	23·50	120·—	100·—	3·20	8·80	23·—	38·—	8·—	8·40	7·—	10·50	4·—	5·70	105·—	98·—	65·—	40·—	60·—	120·—
Ostatní místa (24)	44·75	24·65	86·68	67·65	3·23	9·48	21·09	30·87	8·34	7·51	7·80	11·34	5·08	6·48	121·98	111·90	77·24	53·32	60·33	97·44
VII. **Jižní Čechy**: České Budějovice	54·—	29·—	90·—	70·—	2·90	9·50	18·—	25·—	7·—	7·50	9·—	14·—	4·—	6·10	109·—	99·—	79·—	49·—	70·—	110·—
Ostatní místa (17)	42·15	30·86	94·30	82·72	3·08	9·52	24·43	35·26	8·63	7·55	8·13	11·07	5·14	6·80	147·25	131·41	99·44	69·82	61·14	96·36
VIII. **Českomoravská vysočina** (5 míst)	53·46	29·72	107·26	83·34	3·05	10·51	20·46	36·65	9·67	4·87	7·92	10·96	4·50	6·48	124·30	110·46	74·77	57·15	65·42	100·78
IX. **České Sudety** (Krkonoše a Orlické hory) (36 míst)	58·13	31·12	109·08	85·68	3·58	10·90	24·37	35·29	7·91	7·56	7·95	11·23	4·89	6·81	136·20	124·31	99·84	59·11	65·48	98.45
Čechy úhrnem	**54·68**	**27·31**	**123·88**	**100·33**	**3·34**	**10·09**	**25·13**	**34·57**	**8·36**	**7·80**	**8·52**	**12·70**	**5·13**	**6·83**	**125·33**	**118·10**	**84·84**	**53·66**	**63·91**	**100·43**
B. MORAVA A SLEZSKO.																				
X. **Střední Morava** (hl. Mor. nížina): Brno	61·—	38·—	180·—	140·—	3·20	10·—	23·—	30·—	7·—	8·—	8·—	9·—	6·—	7·—	90·—	90·—	75·—	50·—	50·—	90·—
Olomouc	52·—	28·—	120·—	100·—	3·20	10·—	18·—	30·—	5·—	4·50	7·—	6·—	3·50	5·—	100·—	100·—	80·—	40·—	75·—	100·—
Prostějov	56·—	34·—	105·—	75·—	3·—	8·—	24·—	34·—	7·—	8·—	7·50	12·50	4·—	8·—	99·—	98·—	69·—	48·—	50·—	100·—
Přerov	58·—	34·—	74·—	64·—	3·—	12·—	·	·	6·—	7·—	10·—	10·—	5·—	8·—	160·—	160·—	98·—	50·—	60·—	115·—
Znojmo	58·50	37·50	137·—	92·—	3·—	9·50	18·—	35·—	8·50	8·50	8·—	14·—	4·80	7·—	89·—	89·—	59·—	39·—	47·50	80·—
Ostatní místa (19)	55·93	29·50	101·14	86·50	3·10	9·69	23·26	34·95	8·35	7·58	8·31	10·89	5·25	7·03	125·60	108·28	76·24	47·15	62·50	94·05

XI. **Českomoravská vysočina:**																				
Jihlava	74·—	34·—	102·—	92·—	3·—	9·60	19·—	24·—	9·—	6·50	9·—	12·—	6·10	7·90	126·—	120·—	90·—	80·—	60·—	85·—
Ostatní místa (5)	57·33	34·73	87·17	69·79	3·19	11·20	25·92	32·75	8·37	7·91	7·68	9·86	4·98	7·24	123·31	111·80	73·82	44·20	71·53	97·73
XII. **Sev. Morava a sev.-záp. část opav. Slezska** (Mor.-slezské Sudety) (16 míst)	53·42	33·34	80·40	69·72	3·56	10·65	24·62	37·91	8·18	8·37	8·69	12·38	4·85	7·33	146·15	132·70	106·15	64.53	61·22	81·56
XIII. **Ostatní část Slezska, Hlučínsko a Ostravsko:**																				
Opava	52·40	.	100·-	85·—	2·80	10·—	29·—	55·—	6·80	6·90	7·—	8·—	3·80	6·50	145·—	145·—	120·—	75·—	75·—	90 —
Moravská Ostrava	38·65	.	91·—	81·—	3·20	9·50	16·—	30·—	6·—	7·50	6·50	8·70	3·90	6·50	89·—	69·—	59·—	39·—	45·—	75·--
Slezská Ostrava	41·—	.	70·—	40·—	4·40	10·—	18·—	27·50	8·—	8·—	7·20	8·40	3·40	7·50	90·—	90·—	75·—	55·—	60·—	90·--
Vítkovice	39·—	.	70·—	65·-	3·60	10·—	36·	40·—	8·—	8·—	9·—	15·—	4·50	8·—	115·—	105·—	75·—	50·—	60·—	90·—
Ostatní místa (34)	46·50	31·60	95·—	71·37	3·37	10·01	24·96	32·22	7·52	8·14	8·—	9·94	4·35	6·80	119·42	107·35	74·14	49·88	58·70	90·98
XIV. **Východní Morava** (Moravské Karpaty) (8 míst)	50·22	29·—	85·86	73·14	2·98	10·51	20·35	33·70	7·20	7·37	7·63	9·49	4·73	6·68	100·28	90·39	73·73	48·17	64·40	92.88
Morava a Slezsko úhrnem	**53·42**	**33·28**	**108·55**	**86·27**	**3·25**	**10·—**	**23·31**	**33·70**	**7·53**	**7·74**	**8·01**	**10·25**	**4·82**	**7·01**	**115·10**	**105·57**	**70·51**	**58·05**	**58·94**	**90·91**
C. SLOVENSKO.																				
XV. **Dunajská nížina:**																				
Bratislava	62·—	42·—	87·—	70·	3·10	13·—	28·—	37·—	8·—	7·50	7·—	10·—	5·-	7·—	140·—	100·—	85·—	70·—	60·—	130·—
Ostatní místa (10)	60·66	38·82	84·33	61·26	3·20	9·26	22·82	33·93	8·33	9·68	7·86	10·47	6·62	7·71	90·59	73·52	59·04	38·29	51·48	84·92
XVI. **Západní Slovensko** (17 míst)	56·50	40·—	85·26	61·57	3·18	10·22	22·04	35·76	8·87	8·63	8·16	10·77	6·30	7·82	129·96	115·29	78·61	53·22	52·92	91·78
XVII. **Severní Slovensko** (9 míst)	53 69	.	93.72	73·39	3·68	11·53	26·04	37·84	8·26	8·66	8·76	9·54	5·46	8·02	101·85	95·52	77·79	48·88	49·88	62·50
XVIII. **Střední Slovensko** (12 míst)	66·75	40·—	67·95	51·43	3·34	10·87	23·41	32·11	9·04	8·41	10·04	10·10	6·—	7·96	128·87	107·45	87·67	58·15	52·65	84·98
XIX. **Vých. Slovensko** (župa spišská a gemerská) (17 míst)	65·93	.	83·79	75·14	3·42	11·07	21·90	36·14	8·39	9·47	8·77	10·59	6·13	8·05	119·50	109·65	74·09	47·91	59·52	96·14
XX. **Východní Slovensko** (župa šarišská, abaujská a zemplínská):																				
Košice	58·—	.	102·50	75·-	3·25	7·10	25·—	35·—	7·—	9·—	8·—	10·—	5·40	7·—	102·—	105·—	70·—	45·—	43·—	115·—
Ostatní místa (14)	63·31	43·52	77·20	57·96	2·99	10·10	23·36	36·64	8·21	8·73	8·48	10·48	6·03	7·59	92·17	88·74	73·79	41·31	53·79	85·11
Slovensko úhrnem	**60 91**	**41·23**	**83·91**	**65·63**	**3·28**	**10·48**	**23·90**	**35·14**	**8·37**	**8·76**	**8·34**	**10·36**	**5·92**	**7·65**	**117·06**	**100·89**	**75·49**	**51·43**	**53·77**	**98·76**
D. PODKARPATSKÁ RUS.																				
XXI. **Severní část** (9 míst)	.	.	62·73	45·42	3·87	13·77	24·18	50·—	8·93	8·98	9·47	11·45	5·95	7·57	93·97	89·64	63·15	48·54	58·81	83·20
XXII. **Jižní část** (7 míst)	.	.	77·69	66·12	3·83	10·71	30·13	42·19	10·37	9·27	10·52	12·20	6·32	9·98	105·23	87·59	70·51	59·70	61·01	70·—
Podkarpatská Rus úhrnem	.	.	**70·20**	**61·60**	**3·84**	**11·96**	**28·37**	**43·—**	**9·75**	**9·15**	**10·07**	**11·88**	**6·21**	**8·98**	**101·33**	**88·22**	**68·23**	**56·43**	**59·62**	**81·90**
Republika úhrnem	**55·21**	**28·99**	**113·04**	**91·84**	**3·32**	**10·15**	**24·54**	**34·50**	**8·17**	**7·94**	**8·38**	**11·75**	**5·16**	**7·02**	**121·21**	**112·07**	**79·72**	**54·36**	**61·20**	**97·40**

[1]) s Karlovými Vary a Falknovem, jakožto městy s méně než 20.000 obyvatelů.

4. Indexy maloobchodních cen nejdůležitějších životních potřeb podle druhů zboží a zemí za říjen 1922.

Červenec 1914 = 100.

Pořad. číslo	Druh zboží	Čechy		v tom Velká Praha		Morava a Slezsko		Slovensko		Podkarpatská Rus		Celá republika	
		září	říjen	září	říjen	září	říjen	září	říjen	září	říjen	září	říjen
		1922											
	I. Potraviny, palivo, petrolej a mýdlo:												
1.	Mouka chlebová	964	850	976	879	775	722	813	830	865	874	867	797
2.	„ bílá k vaření nebo pečení	952	890	931	871	840	812	798	793	1037	1043	900	855
3.	Brambory	640	420	618	445	536	355	867	533	1975	1600	650	430
4.	Maso hovězí	926	844	863	822	844	751	836	697	844	738	890	798
5.	„ vepřové	1157	1086	1075	1033	1110	1009	1151	965	1173	901	1147	1052
6.	„ skopové	1087	1028	1128	947	848	674	917	718	902	925	1006	899
7.	Salám obyčejný	1063	993	951	899	1020	968	1317	1122	1309	1217	1090	1007
8.	Vepřové sádlo syrové	1217	1157	1096	1037	1145	1067	1336	1144	1643	1324	1224	1138
9.	Máslo nepřepuštěné	1274	1199	1304	1283	1135	1087	1366	1230	1649	1561	1259	1187
10.	Margarin	929	869	804	754	959	941	1180	1099	1533	1397	960	909
11.	Mléko	1322	1183	1192	1062	1026	904	1347	1200	1625	1664	1213	1087
12.	Vejce	1357	1529	1162	1400	1214	1400	1267	1333	1850	1975	1286	1429
13.	Cukr	892	696	933	631	862	636	844	739	869	847	872	687
14.	Luštěniny (hrách, čočka)	1744	1672	1839	1784	1376	1387	1297	1238	1750	1518	1590	1539
15.	Zelí (hlávkové, naklád.)	726	560	248	581	1025	754	1252	626	835	775	843	616
16.	Káva obilní	693	588	802	719	703	605	862	622	1043	738	714	590
17.	Pivo obyčejné	994	870	830	739	892	767	891	830	1073	1088	969	858
18.	Uhlí kamenné	1864	1823	1723	1726	1951	1915	1735	1725	1383	1383	1841	1810
19.	„ hnědé	1474	1445	1452	1410	1711	1570	1673	1824	1288	1288	1516	1464
20.	Dříví tvrdé s dovozem	984	941	1168	1106	969	962	1077	958	917	876	984	945
21.	„ měkké „	1014	959	1128	1063	1018	979	1227	1088	1251	1351	1030	969
22.	Petrolej	946	903	814	765	1003	956	1079	994	1212	1200	972	922
23.	Mýdlo jádrové obyčejné	1576	1363	1357	1192	1560	1370	1709	1541	1479	1477	1589	1390
	Indexové číslo skupiny I.	**1122**	**1038**	**1061**	**1006**	**1066**	**952**	**1167**	**1046**	**1246**	**1207**	**1105**	**1016**
	II. Látky, obuv, klobouky:												
	a) *Látky:*												
24.	Bavlněná látka šatová	1599	1496	2670	2437	1488	1267	1441	1299	1602	1398	1562	1418
25.	Bavlněná látka rumburská (štruks)	1670	1383	2175	1754	1480	1178	1519	1316	2002	1911	1613	1332
26.	Oxford	1636	1370	1636	1349	1771	1476	1722	1550	1602	1741	1688	1433
27.	Flanel	1787	1444	2018	1494	1763	1488	1780	1564	2339	1989	1809	1498
28.	Kreton	1551	1352	1488	1310	1657	1430	1416	1345	1904	1936	1559	1374
29.	Barchet	1969	1649	2317	1964	2023	1653	2196	1850	2283	2241	2006	1679
30.	Kaliko	1365	1115	1449	1151	1632	1268	1720	1287	1623	1444	1473	1173
31.	Kanafas	1589	1120	1709	1314	1806	1375	1848	1530	1716	1633	1696	1254
	b) *Obuv:*												
32.	mužská čís. 40—46 z hovězíny, rámově šitá (strojně neb ručně)	961	908	806	801	840	763	1032	1026	1037	824	944	886
33.	ženská čís. 36—42, téhož druhu	1016	960	816	811	992	896	1054	989	1011	788	1016	946
34.	chlapecká čís. 36—39 z mastné hladké hovězíny (kolíčkovaná)	999	924	731	740	878	687	1044	965	1083	843	978	867
35.	dětská z hlazené koniny neb teletiny černé barvy (kolíčkovaná)	907	835	599	520	777	816	1050	1004	1012	956	892	852
	c) *Klobouky mužské:*												
36.	vlněný měkký (střední jakost)	1259	1186	1272	1243	1153	1133	1478	1411	2022	1807	1273	1212
37.	plstěný měkký (střední jakost)	1163	1083	1043	903	1111	1055	1682	1643	1395	1455	1214	1143
	Indexové číslo skupiny II.	**1391**	**1202**	**1481**	**1271**	**1384**	**1178**	**1499**	**1341**	**1616**	**1498**	**1409**	**1219**

5. Skupinové indexy maloobchodních cen nejdůležitějších životních potřeb podle cenových oblastí za říjen 1922.

Červenec 1914 = 100.

Oblast cenová: I. = index skupiny I. II. = „ „ II.		Září 1922	Říjen 1922
A. ČECHY.			
1. **Velká Praha** (29 míst)	I.	1061	1006
	II.	1481	1271
2. **Česká nížina** (širší Polabí): Pardubice	I.	1069	1025
	II.	1237	1086
Ostatní místa (59)	I.	1108	1026
	II.	1309	1134
3. **Severní Čechy**: Liberec	I.	1237	1034
	II.	1272	1023
Jablonec nad Nisou	I.	1148	1125
	II.	1970	1680
Varnsdorf	I.	1284	1279
	II.	1643	1344
Ostatní místa (37)	I.	1198	1088
	II.	1489	1311
4. **Rudohoří a Podrudohoří**: Aš	I.	1200	1103
	II.	1940	1823
Cheb	I.	1114	996
	II.	1505	1231
Most	I.	1202	1074
	II.	1371	1104
Teplice-Šanov	I.	1031	1021
	II.	1647	1387
Ústí n. L.	I.	1088	1014
	II.	1769	1563
Karlovy Vary	I.	1080	943
	II.	.	.
Falknov	I.	1173	1096
	II.	1579	1149
Ostatní místa[1]) (56)	I.	1179	1086
	II.	1452	1276
5. **Šumava a kraje přilehlé** (16 míst)	I.	1142	1024
	II.	1417	1175
6. **Západní Čechy** (Plzeňsko a Kladensko): Plzeň	I.	1015	960
	II.	1358	1175
Ostatní místa (24)	I.	1139	1036
	II.	1325	1161
7. **Jižní Čechy**: České Budějovice	I.	1089	1015
	II.	1122	985
Ostatní místa (17)	I.	1102	981
	II.	1421	1218
8. **Českomoravská vysočina** (5 míst)	I.	1058	1009
	II.	1332	1192
9. **České Sudety** (hl. Krkonoše a Orlické hory) (36 míst)	I.	1170	1083
	II.	1384	1236
B. MORAVA A SLEZSKO.			
10. **Střední Morava** (hl. Moravská nížina): Brno	I.	1042	977
	II.	1465	1199
Olomouc	I.	1109	1019
	II.	1285	901
Prostějov	I.	1152	1069
	II.	1252	1130
Přerov	I.	1119	976
	II.	1317	1309
Znojmo	I.	1003	943
	II.	1490	1198
Ostatní místa (19)	I.	1081	1020
	II.	1354	1186
11. **Českomoravská vysočina**: Jihlava	I.	1169	995
	II.	1394	1199
Ostatní místa (5)	I.	1135	1027
	II.	1366	1206
12. **Sev. Morava a sev. záp. část Opav. Slezska** (Mor.-sl. Sudety) (16 míst)	I.	1169	1031
	II.	1401	1275
13. **Ostatní část Slezska, Hlučínsko a Ostravsko**: Opava	I.	1099	1034
	II.	1954	1480
Mor. Ostrava	I.	975	919
	II.	1395	1092
Slezská Ostrava	I.	920	877
	II.	1392	1233
Vítkovice	I.	1081	988
	II.	1766	1548
Ostatní místa (3)	I.	1116	1044
	II.	1415	1212
14. **Vých. Morava** (Mor. Karpaty) (8 míst)	I.	1072	984
	II.	1495	1289
C. SLOVENSKO.			
15. **Dunajská nížina**: Bratislava	I.	1383	1224
	II.	1759	1563
Ostatní místa (10)	I.	1112	1021
	II.	1362	1206
16. **Západní Slovensko** (17 míst)	I.	1164	1021
	II.	1432	1308
17. **Severní Slovensko** (9 míst)	I.	1045	952
	II.	1416	1241
18. **Střední Slovensko** (12 míst)	I.	1111	978
	II.	1566	1350
19. **Východní Slovensko** (župa spišská a gemerská) (17 míst)	I.	1167	1031
	II.	1510	1303
20. **Vých. Slovensko** (župa šarišská, abaujská a zemplínská): Košice	I.	1052	982
	II.	1324	1193
Ostatní místa (14)	I.	1124	972
	II.	1567	1424
D. PODKARPATSKÁ RUS.			
21. **Severní část** (9 míst)	I.	1262	1204
	II.	1662	1449
22. **Jižní část** (7 míst)	I.	1280	1140
	II.	1580	1521

[1]) i s Karlovými Vary a Falknovem jakožto městy s méně než 20.000 obyvatelů.

6. Maloobchodní ceny a indexy nejdůležitějších životních potřeb ve vnitřní Praze (I.-VIII.), v Brně a v Plzni v říjnu 1922 (kromě toho ceny a indexy skupiny II. v Plzni v září 1922).

Pořadové číslo	Druh zboží	Jednotka míry	Ceny v Kč v Praze	Ceny v Kč v Brně	Ceny v Kč v Plzni	Indexy (červenec 1914 = 100) pro Prahu	Indexy pro Brno	Indexy pro Plzeň
			říjen 1922					
	I. Potraviny, palivo, petrolej a mýdlo:							
1.	Mouka chlebová	1 kg	2·50	2·40	2·23	781	632	697
2.	„ bílá k vaření nebo pečení	„	3·60	3·20	3·70	800	681	698
3.	Brambory	„	0·50	0·60	0·40	312	333	200
4.	Maso hovězí	„	14·—	16·—	14·—	697	727	921
5.	„ vepřové	„	20·—	18·50	20·—	962	771	1000
6.	„ skopové	„	14·—	12·—	14·—	824	750	745
7.	Salám obyčejný	„	20·—	14·—	16·—	870	824	1231
8.	Vepřové sádlo syrové	„	19·—	20·—	20·—	1033	1000	1042
9.	Máslo nepřepuštěné	„	30·—	34·—	30·—	1200	1063	1304
10.	Margarin	„	12·—	20·—	14·—	566	1111	745
11.	Mléko	1 l	2·80	2·—	2·50	933	769	962
12.	Vejce	1 kus	1·15	1·10	1·20	1437	1571	2000
13.	Cukr	1 kg	5·—	5·50	4·80	610	640	545
14.	Luštěniny: Hrách	„	4·60	7·—	5·50	1747	1420	1430
	Čočka	„	10·—	8·—	8·—			
15.	Zelí: Čerstvé	„	0·50	0·80	0·50	600	721	550
	Nakládané	„	2·—	1·80	1·20			
16.	Káva obilní	„	4·—	5·—	3·20	800	625	533
17.	Pivo obyčejné	1 l	2·40	3·—	2·40	649	625	750
18.	Uhlí kamenné	1 q	51·—	64·—	50·50	1564	1684	1804
19.	„ hnědé	„	31·—	38·—	22·50	1462	1652	1339
20.	Dříví tvrdé s dovozem	1 m prost.	180·—	180·—	120·—	1108	1500	600
21.	„ měkké „	„	135·—	140·—	100·—	900	1273	833
22.	Petrolej	1 l	2·80	3·20	3·—	778	889	833
23.	Mýdlo jádrové obyčejné	1 kg	10·—	9·—	8·—	1190	1250	1000
	Indexové číslo skupiny I.	—	—	—	—	**949**	**979**	**946**

			říjen 1922	září 1922	říjen 1922	říjen 1922	září 1922	říjen 1922
	II. Látky, obuv, klobouky:							
	a) *Látky:*[1])							
24.	Bavlněná látka šatová	1 m	32·50	23·—	27·—	20·90	4333	1150	3000	2322
25.	Bavlněná látka rumburská (štruks)	„	35·—	30·—	33·—	33·—	2333	822	1650	1650
26.	Oxford	„	10·—	7·—	8·—	8·25	1667	1667	1333	1375
27.	Flanel	„	10·—	8·—	8·—	6·25	1818	2000	1600	1250
28.	Kreton	„	12·—	8·—	8·—	7·50	1600	1569	1333	1250
29.	Barchet	„	18·—	9·—	16·—	10·—	2400	2500	2000	1250
30.	Kaliko	„	7·50	6·50	4·60	4·50	1500	2031	1150	1125
31.	Kanafas	„	15·—	8·—	13·—	10·50	2143	1739	1625	1313
	b) *Obuv:*									
32.	mužská čís. 40—46 z hovězího, rámově šitá	1 pár	95·—	90·—	122·50	105·—	613	429	817	700
33.	ženská čís. 36—42, téhož druhu	„	95·—	90·—	120·—	98·—	655	450	800	653
34.	chlapecká čís. 36—39 z mastné hladké hověziny (kolíčkovaná)	„	60·—	75·—	72·50	65·—	522	536	725	650
35.	dětská z hlazené koniny neb teletiny černé barvy (kolíčkovaná)	„	30·—	50·—	45·—	40·—	333	526	900	800
	c) *Klobouky mužské:*									
36.	vlněný měkký (střední jakost)	1 kus	70·—	50·—	65·—	60·—	1400	769	1083	1000
37.	plstěný měkký (střední jakost)	„	100·—	90·—	112·50	120·—	667	947	1125	1200
	Indexové číslo skupiny II.	—	—	—	—	—	**1570**	**1224**	**1367**	**1181**

Sestavilo VII. oddělení Státního úřadu statistického. — Vydal svým nákladem Státní úřad statistický v listopadu 1922. — Státní tiskárna v Praze.
V komisi knihkupectví Bursík & Kohout v Praze.

336.505
CZE

22. Číslo 13.

CENOVÉ ZPRÁVY

STÁTNÍHO ÚŘADU STATISTICKÉHO

REPUBLIKY ČESKOSLOVENSKÉ.

UNIVERSITY OF ILLINOIS
APR 1 1923

OBSAH: 1. Indexy maloobchodních cen nejdůležitějších životních potřeb v listopadu 1922 (přehled). — 2. Indexy maloobchodních cen podle druhů zboží a zemí v listopadu 1922. — 3. Skupinové indexy maloobchodních cen podle cenových oblastí v listopadu 1922. — 4. Maloobchodní ceny a indexy ve vnitřní Praze (I.—VIII.), v Brně a v Plzni v listopadu 1922.

1. Indexy maloobchodních cen v listopadu 1922.

K polovici měsíce listopadu 1922 poklesly cenové indexy v průměru pro celou republiku a v poměru k měsíci předcházejícímu u skupiny I. (denní potřeby, zejména potraviny) o 3·2%, u skupiny II. (látky textilní, obuv a klobouky) o 5·2%. U skupiny I. jest již cenový průměr nižší než desateronásobný předválečného. Poněvadž ceny v Praze, zejména ve vnitřní a v největší části Čech i Moravy zůstaly na výši předchozího měsíce, byl způsoben tento průměrný pokles dalším postupem zlevňovacího procesu v některých částech republiky, a to severních Čech, střední Moravy, Slovenska a Podkarpatské Rusi. Na Slovensku klesly cenové indexy skupiny I. o 5%, skupiny II. o 7½%, na Podkarpatské Rusi obě skupiny o 8%. Pokles zemských průměrů Čech, jakož i Moravy a Slezska jest menší o 3% u skupiny I., o 4—6% u skupiny II. Nejvíce zlevnil cukr, o 16%, pak opět brambory o 14%, dále kamenné uhlí v průměru o 10%, z toho v Čechách o 5%, na Moravě a ve Slezku o 17½%, na Slovensku o 13%, z čehož jest zřejmý vliv různých zásobovacích středisk, na to v delším odstupu mýdlo o 6½%, zelí o 6%, káva obilná a petrolej o 5%; cenové indexy ostatních druhů zboží této skupiny se snížily méně, vejce pak opět stoupla o 12%. U skupiny II. klesly indexy látek textilních o 6%, obuvi o 4% a klobouků o 3%. V poměru k měsíci listopadu 1921 ukazují cenové indexy zlevnění v průměru pro republiku o 34% u skupiny I., o 48½% u skupiny II., a to u skupiny I. od 32% v Čechách (31% ve Velké Praze) do 37% na Slovensku a u skupiny II. od 47% v Čechách (43% ve Velké Praze) do 51% na Moravě a ve Slezsku. Proti červnu 1922 klesly cenové indexy potravin a ostatního zboží skupiny I. v průměru o 33% a to od 30% v Podkarpatské Rusi do 33% v Čechách (34% ve Velké Praze) a 34% na Moravě, ve Slezsku a na Slovensku. Cenové indexy skupiny II. klesly v téže době v průměru rovněž o 33%, a to v celku ve stejném poměru se skupinou I., pouze ve Velké Praze klesly tu indexy méně, o 27%, a na Moravě a ve Slezsku více, o 36%. Proti lednu 1922 činí průměrný pokles cenových indexů rovněž 33% u skupiny I. a 44% u skupiny II.

U míst nepřetržitě pozorovaných jsou cenové indexy vnitřní Prahy na stejné výši s měsícem předcházejícím, Brno jest u skupiny I. o 4½% levnější, Plzeň o 7%; u skupiny II. zmenšily se cenové indexy plzeňské o 3% a brněnské o 6%. Proti listopadu 1921 činí pokles u skupiny I. od 29% v Praze do 36% v Plzni, u skupiny II. od 43% v Praze do 58% v Brně. Proti červnu 1922 snížily se indexy v Praze a v Plzni o 35%, v Brně o 41%. Proti lednu 1922 jde pokles skupiny I. od 31% v Praze do 37% v Plzni a u skupiny II. od 33% v Praze do 53% v Brně.

Přehled skupinových indexů maloobchodních cen nejdůležitějších životních potřeb podle zemí v lednu a listopadu 192[illegible] leden—listopad 1922.

Obvod		Leden 1921	Listopad 1921	Leden 1922	Únor 1922	Březen 1922	Duben 1922	Květen 1922	Červen 1922	Červenec 1922	Srpen 1922	Září 1922	Říjen 1922	Listopad 1922
Čechy	I.	1626	1483	—	—	—	—	—	—	—	—	—	—	—
		(1845)	(1572)	1469	1462	1416	1440	1463	1505	1446	1309	1122	1038	1008
	II.	3007	2179	1992	1918	1834	1775	1764	1702	1646	1591	1391	1202	1151
v tom Velká Praha	I.	1532	1441	—	—	—	—	—	—	—	—	—	—	—
		(1692)	(1525)	1425	1430	1387	1401	1465	1490	1407	1236	1061	1006	988
	II.	3135	2374	2101	2052	1889	1843	1883	1833	1793	1737	1481	1271	1244
Morava a Slezsko	I.	1592	1476	—	—	—	—	—	—	—	—	—	—	—
		(1779)	(1558)	1378	1449	1402	1419	1404	1443	1395	1251	1066	982	953
	II.	3393	2260	2058	1926	1867	1800	1797	1731	1678	1595	1384	1178	1105
Slovensko	I.	1768	1588	—	—	—	—	—	—	—	—	—	—	—
		(1962)	(1668)	1602	1561	1508	1485	1487	1512	1489	1343	1167	1046	997
	II.	3485	2450	2302	2184	2086	1970	1857	1853	1752	1695	1499	1341	1240
Podkarpatská Rus	I.	.	1737	—	—	—	—	—	—	—	—	—	—	—
		.	(1815)	1718	1635	1593	1549	1565	1580	1578	1443	1246	1207	1108
	II.	.	2634	2522	2235	2140	2154	2020	1946	1883	1898	1616	1498	1379
Celá republika	I.	**1628**	**1484**	—	—	—	—	—	—	—	—	—	—	—
		(1830)	**(1569)**	**1467**	**1461**	**1414**	**1415**	**1444**	**1475**	**1430**	**1290**	**1105**	**1016**	**984**
	II.	**3145**	**2243**	**2053**	**1960**	**1882**	**1813**	**1791**	**1736**	**1674**	**1614**	**1409**	**1219**	**1156**

CENA Kč 1·50 bez další přirážky.

2. Indexy maloobchodních cen nejdůležitějších životních potřeb podle druhů zboží a zemí za listopad 1922.

Červenec 1914 = 100.

Pořad. číslo	Druh zboží	Čechy		v tom Velká Praha		Morava a Slezsko		Slovensko		Podkarpatská Rus		Celá republika	
		říjen	listopad	říjen	listopad	říjen	listopad	říjen	listopad	říjen	listopad	říjen	listopad
		1922											
	I. Potraviny, palivo, petrolej a mýdlo:												
1.	Mouka chlebová	850	854	879	872	722	709	830	783	874	835	797	787
2.	„ bílá k vaření nebo pečení	890	869	871	855	812	800	793	785	1043	989	855	838
3.	Brambory	420	380	445	373	355	327	533	378	1600	1000	430	370
4.	Maso hovězí	844	799	822	749	751	719	697	678	738	704	798	761
5.	„ vepřové	1086	1076	1033	1010	1009	994	965	937	901	1045	1052	1040
6.	„ skopové	1028	918	947	932	674	697	718	622	925	737	899	832
7.	Salám obyčejný	993	955	899	891	968	950	1122	1072	1217	1013	1007	971
8.	Vepřové sádlo syrové	1157	1155	1037	1065	1067	1073	1144	1099	1324	1310	1138	1132
9.	Máslo nepřepuštěné	1199	1126	1283	1214	1087	1078	1230	1258	1561	1322	1187	1136
10.	Margarin	869	857	754	748	941	933	1099	1083	1397	1360	909	898
11.	Mléko	1183	1130	1062	985	904	913	1200	1226	1664	1737	1087	1061
12.	Vejce	1529	1729	1400	1538	1400	1686	1333	1600	1975	1860	1429	1657
13.	Cukr	696	582	631	601	636	568	739	600	847	677	687	579
14.	Luštěniny (hrách, čočka)	1672	1612	1784	1720	1387	1361	1238	1180	1518	1512	1539	1487
15.	Zelí (hlávkové, naklád.)	560	534	581	589	754	681	626	635	775	350	616	578
16.	Káva obilní	588	558	719	700	605	580	622	622	738	687	590	562
17.	Pivo obyčejné	870	864	739	751	767	754	830	851	1088	1102	858	844
18.	Uhlí kamenné	1823	1734	1726	1702	1915	1579	1725	1503	1383	1383	1810	1624
19.	„ hnědé	1445	1423	1410	1392	1570	1490	1824	1682	1288	1288	1464	1434
20.	Dříví tvrdé s dovozem	941	942	1106	1129	962	920	958	897	876	990	945	928
21.	„ měkké „	959	945	1063	1057	979	932	1088	1047	1351	1111	969	947
22.	Petrolej	903	860	765	703	956	903	994	933	1200	1119	922	875
23.	Mýdlo jádrové obyčejné	1363	1273	1192	1140	1370	1271	1541	1463	1477	1351	1390	1299
	Indexové číslo skupiny I.	**1038**	**1008**	**1006**	**988**	**982**	**953**	**1046**	**997**	**1207**	**1108**	**1016**	**984**
	II. Látky, obuv, klobouky:												
	a) *Látky:*												
24.	Bavlněná látka šatová	1496	1474	[illegible]	2418	1267	1217	1299	1284	1398	1474	1418	1388
25.	Bavlněná látka rumburská (štruks)	1383	1319	[illegible]	1667	1178	1094	1316	1226	1911	1694	1332	1258
26.	Oxford	1370	[illegible]	[illegible]	1302	1476	1343	1550	1420	1741	1511	1433	1326
27.	Flanel	1444	1345	[illegible]	1532	1488	1333	1564	1437	1989	1791	1498	1379
28.	Kreton	1352	1264	1310	1258	1430	1307	1345	1176	1936	1542	1374	1262
29.	Barchet	1649	1543	1964	1900	1653	1524	1850	1679	2241	2083	1679	1561
30.	Kaliko	1115	1052	1151	1147	1268	1197	1287	1233	1444	1446	1173	1109
31.	Kanafas	1120	1133	1314	1309	1375	1294	1530	1372	1633	1620	1254	1223
	b) *Obuv:*												
32.	mužská čís. 40—46 z hověziny, rámově šitá (strojně neb ručně)	908	870	801	770	763	736	1026	922	824	694	886	842
33.	ženská čís. 36—42, téhož druhu	960	903	811	777	896	810	989	978	788	699	946	887
34.	chlapecká čís. 36—39 z mastné hladké hověziny (kolíčkovaná)	924	877	740	683	687	752	965	921	843	734	867	851
35.	dětská z hlazené koniny neb teletiny černé barvy (kolíčkovaná)	835	847	520	603	816	706	1004	912	956	751	852	818
	c) *Klobouky mužské:*												
36.	vlněný měkký (střední jakost)	1186	1145	1243	1171	1133	1117	1411	1237	1807	1844	1212	1163
37.	plstěný měkký (střední jakost)	1083	1065	903	883	1055	1046	1643	1468	1455	1423	1143	1115
	Indexové číslo skupiny II.	**1202**	**1151**	**1271**	**1244**	**1178**	**1105**	**1341**	**1240**	**1498**	**1379**	**1219**	**1156**

3. Skupinové indexy maloobchodních cen nejdůležitějších životních potřeb podle cenových oblastí za listopad 1922.

Červenec 1914 = 100.

Oblast cenová: I. = index skupiny I. II. = „ „ II.		Říjen 1922	Listopad 1922
A. ČECHY.			
1. **Velká Praha** (30 míst)	I.	1006	988
	II.	1271	1244
2. **Česká nížina** (širší Polabí): Pardubice	I.	1025	980
	II.	1086	1056
Ostatní místa (63)	I.	1026	997
	II.	1134	1064
3. **Severní Čechy**: Liberec	I.	1034	977
	II.	1023	1020
Jablonec nad Nisou	I.	1125	1063
	II.	1680	1498
Varnsdorf	I.	1279	1169
	II.	1344	1332
Ostatní místa (41)	I.	1088	1056
	II.	1311	1260
4. **Rudohoří a Podrudohoří**: Aš	I.	1103	1073
	II.	1823	1691
Cheb	I.	996	960
	II.	1231	1231
Most	I.	1074	1066
	II.	1104	1088
Teplice-Šanov	I.	1021	969
	II.	1387	1339
Ústí n. L.	I.	1014	.
	II.	1563	.
Karlovy Vary	I.	943	891
	II.	.	.
Falknov	I.	1096	1045
	II.	1149	1140
Ostatní místa[1]) (55)	I.	1086	1048
	II.	1276	1224
5. **Šumava a kraje přilehlé** (17 míst)	I.	1024	1020
	II.	1175	1128
6. **Západní Čechy** (Plzeňsko a Kladensko): Plzeň	I.	960	880
	II.	1175	1156
Ostatní místa (24)	I.	1036	1005
	II.	1161	1073
7. **Jižní Čechy**: České Budějovice	I.	1015	986
	II.	985	872
Ostatní místa (17)	I.	981	992
	II.	1218	1106
8. **Českomoravská vysočina** (11 míst)	I.	1009	965
	II.	1192	1079
9. **České Sudety** (hl. Krkonoše a Orlické hory) (35 míst)	I.	1083	1058
	II.	1236	1172
B. MORAVA A SLEZSKO.			
10. **Střední Morava** (hl. Moravská nížina): Brno	I.	977	969
	II.	1199	1156
Olomouc	I.	1019	994
	II.	901	857
Prostějov	I.	1069	1029
	II.	1130	1134
Přerov	I.	976	936
	II.	1309	1114
Znojmo	I.	943	889
	II.	1198	1170
Ostatní místa (21)	I.	1020	993
	II.	1186	1143
11. **Českomoravská vysočina**: Jihlava	I.	1015*)	1010
	II.	1199	1131
Ostatní místa (6)	I.	1027	1013
	II.	1206	1165
12. **Sev. Morava a sev.-záp. část Opav. Slezska** (Mor.-sl. Sudety) (17 míst)	I.	1031	1019
	II.	1275	1191
13. **Ostatní část Slezska, Hlučínsko a Ostravsko**: Opava	I.	1034	1008
	II.	1480	1255
Mor. Ostrava	I.	919	884
	II.	1092	1045
Slezská Ostrava	I.	877	813
	II.	1233	1145
Vítkovice	I.	988	942
	II.	1548	1424
Ostatní místa (34)	I.	1044	1001
	II.	1212	1111
14. **Vých. Morava** (Mor. Karpaty) (8 míst)	I.	984	955
	II.	1289	1206
C. SLOVENSKO.			
15. **Dunajská nížina**: Bratislava	I.	1224	1110
	II.	1563	1312
Ostatní místa (10)	I.	1021	1007
	II.	1206	1135
16. **Západní Slovensko** (16 míst)	I.	1021	975
	II.	1308	1271
17. **Severní Slovensko** (8 míst)	I.	952	913
	II.	1241	1200
18. **Střední Slovensko** (10 míst)	I.	978	958
	II.	1350	1257
19. **Východní Slovensko** (župa spišská a gemerská) (20 míst)	I.	1031	991
	II.	1303	1160
20. **Vých. Slovensko** (župa šarišská, abaujská a zemplínská): Košice	I.	982	935
	II.	1193	1099
Ostatní místa (11)	I.	972	965
	II.	1424	1361
D. PODKARPATSKÁ RUS.			
21. **Severní část** (9 míst)	I.	1204	1160
	II.	1449	1310
22. **Jižní část** (7 míst)	I.	1140	1086
	II.	1521	1426

[1]) i s Karlovými Vary a Falknovem jakožto městy s méně než 20.000 obyvatelů.
*) Revidováno.

4. Maloobchodní ceny a indexy nejdůležitějších životních potřeb ve vnitřní Praze (I.-VIII.), v Brně a v Plzni v listopadu 1922.

Pořadové číslo	Druh zboží	Jednotka míry	Ceny v Kč v Praze	Ceny v Kč v Brně	Ceny v Kč v Plzni	Indexy (červenec 1914 = 100) pro Prahu	Indexy pro Brno	Indexy pro Plzeň
			listopad 1922					
	I. Potraviny, palivo, petrolej a mýdlo:							
1.	Mouka chlebová	1 kg	2·50	2·40	1·80	781	632	562
2.	„ bílá k vaření nebo pečení	„	3·60	3·30	3·70	800	702	698
3.	Brambory	„	—·40	—·60	—·40	250	333	200
4.	Maso hovězí	„	14·—	15·—	14·—	697	682	921
5.	„ vepřové	„	20·—	18·—	20·—	962	750	1000
6.	„ skopové	„	14·—	11·—	10·—	824	687	532
7.	Salám obyčejný	„	20·—	14·—	14·—	870	824	1077
8.	Vepřové sádlo syrové	„	20·—	20·—	20·—	1087	1000	1042
9.	Máslo nepřepuštěné	„	30·—	30·—	26·—	1200	938	1130
10.	Margarin	„	12·—	20·—	12·50	566	1111	665
11.	Mléko	1 l	2·50	2·—	2·40	833	769	923
12.	Vejce	1 kus	1·20	1·30	1·20	1500	1857	2000
13.	Cukr	1 kg	5·—	5·20	4·80	610	605	545
14.	Luštěniny: Hrách	„	4·50	6·—	5·—	1730	1385	1361
	Čočka	„	10·—	9·—	8·—			
15.	Zelí: Čerstvé	„	—·65	—·80	—·40	580	685	450
	Nakládané	„	1·80	1·60	1·—			
16.	Káva obilní	„	4·—	4·80	3·20	800	600	533
17.	Pivo obyčejné	1 l	2·40	2·60	2·40	649	542	750
18.	Uhlí kamenné	1 q	51·—	46·—	40·50	1564	1211	1446
19.	„ hnědé	„	30·—	32·—	22·50	1415	1391	1339
20.	Dříví tvrdé s dovozem	1 m prost.	180·—	171·—	115·—	1108	1425	575
21.	„ měkké „	„	140·—	133·—	95·—	933	1209	792
22.	Petrolej	1 l	2·60	3·20	2·80	722	889	778
23.	Mýdlo jádrové obyčejné	1 kg	10·—	9·—	8·—	1190	1250	1000
	Indexové číslo skupiny I.	—	—	—	—	**942**	**934**	**883**
	II. Látky, obuv, klobouky:							
	a) *Látky:*							
24.	Bavlněná látka šatová	1 m	32·50	22·—	25·—	4333	1100	2778
25.	Bavlněná látka rumburská (štruks)	„	35·—	26·—	29·—	2333	712	1450
26.	Oxford	„	10·—	7·—	7·50	1667	1667	1250
27.	Flanel	„	10·50	7·—	6·20	1909	1750	1240
28.	Kreton	„	12·—	7·—	7·—	1600	1373	1167
29.	Barchet	„	18·—	9·—	10·—	2400	2500	1250
30.	Kaliko	„	7·50	6·—	3·70	1500	1875	925
31.	Kanafas	„	15·—	7·—	9·70	2143	1522	1212
	b) *Obuv:*							
32.	mužská čís. 40—46 z hovězího, rámově šitá	1 pár	95·—	90·—	100·—	613	429	667
33.	ženská čís. 36—42, téhož druhu	„	95·—	90·—	95·—	655	450	633
34.	chlapecká čís. 36—39 z mastné hladké hovězího (kolíčkovaná)	„	60·—	75·—	60·—	522	536	600
35.	dětská z hlazené koniny neb teletiny černé barvy (kolíčkovaná)	„	30·—	50·—	40·—	333	526	800
	c) *Klobouky mužské:*							
36.	vlněný měkký (střední jakost)	1 kus	65·—	50·—	55·—	1300	769	917
37.	plstěný měkký (střední jakost)	„	95·—	90·—	120·—	633	947	1200
	Indexové číslo skupiny II.	—	—	—	—	**1567**	**1154**	**1149**

Sestavilo VII. oddělení Státního úřadu statistického. — Vydal svým nákladem Státní úřad statistický v prosinci 1922. — Státní tiskárna v Praze. V komisi knihkupectví Bursík & Kohout v Praze.

338.505
CZE

Číslo 14—16.

CENOVÉ ZPRÁVY

STÁTNÍHO ÚŘADU STATISTICKÉHO

REPUBLIKY ČESKOSLOVENSKÉ.

OBSAH: 1. Československý oficielní index velkoobchodních cen, jeho struktura a methoda šetření (s grafickým znázorněním na str. 97). — 2. Velkoobchodní ceny a indexy hlavních druhů zboží v Československé republice v červenci 1914 a v lednu—prosinci 1922. — 3. Indexy velkoobchodních cen v Československé republice za leden—prosinec 1922 podle skupin zboží, vypočtené methodou řetězovou. — 4. Indexy velkoobchodních cen zboží importovaného a domácího v Československé republice za leden—prosinec 1922 podle skupin zboží. — 5. Indexy velkoobchodních cen v různých státech za dobu 1913—1922 — 6. Indexy velkoobchodních cen v některých státech za prosinec 1921 až prosinec 1922 k základu: červenec 1914 = 100 (s grafickým srovnáním na straně titulní). — 7. Theoretické indexy velkoobchodních cen v Československé republice v roce 1922 podle kursů dolaru a švýcarského franku a cenové hladiny příslušných států (s grafickým srovnáním na str 112).

Grafické znázornění indexů velkoobchodních cen v některých státech za rok 1922.

(Viz tabulku na str. 111.)

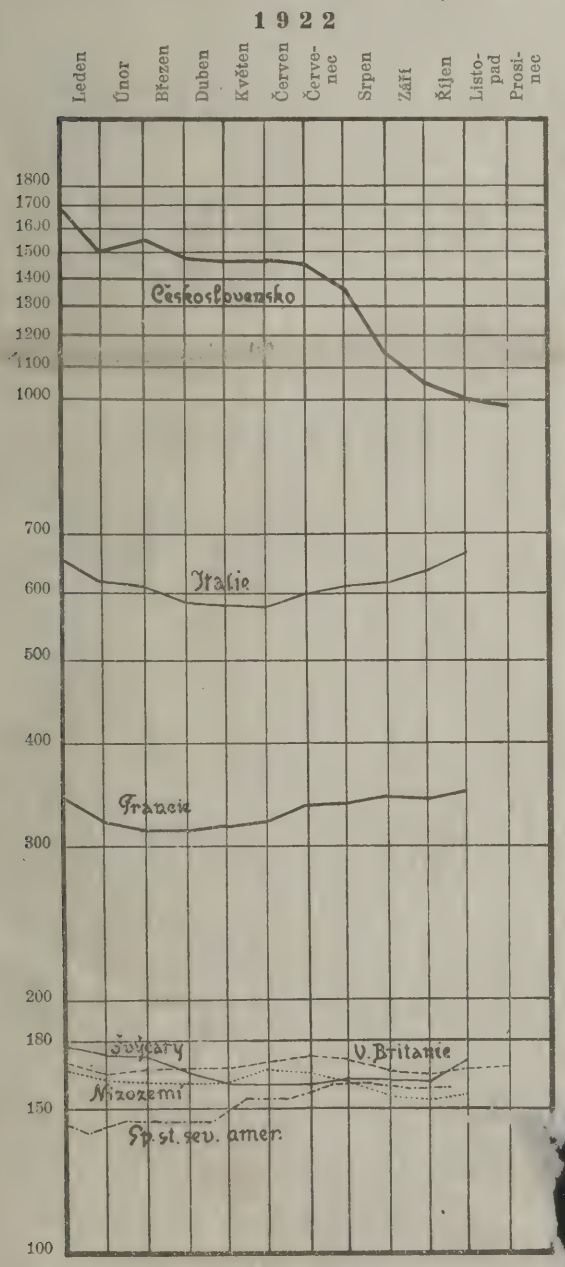

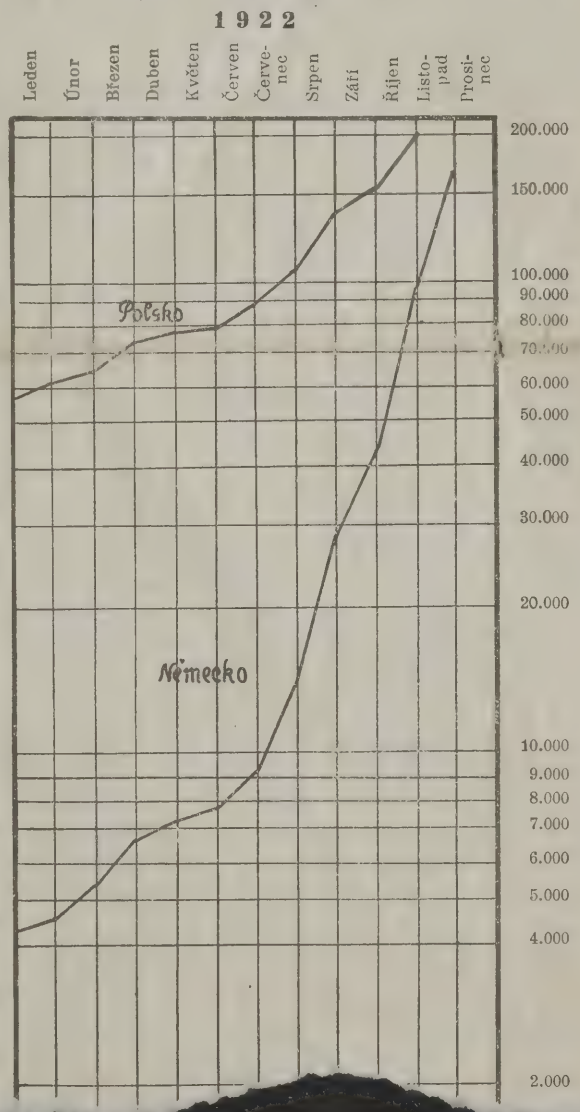

1. Československý oficielní index velkoobchodních cen, jeho struktura a methoda šetření.

Přípravné kroky k sestavení velkoobchodního indexu cenového zahájil S. ú. s. písemnou anketou ze dne 10. dubna 1921, řízenou na všechny obchodní komory, zemědělské rady a jiné důležité hospodářské korporace a instituce. V tomto oběžníku byla vyložena podstata indexů cenových, zvláště velkoobchodních, ukázán na anglických případech indexů sestavovaných národohospodářskými časopisy „Economist" a „Statist" způsob jich sestrojování a zároveň probrány zásady, jichž třeba šetřiti při zjišťování cen velkoobchodních; žádáno pak, aby příslušné korporace se vyjádřily o tom, které druhy zboží by bylo pojmouti do československého indexu velkoobchodního a v kterých svých standardních typech, jakož i o některých otázkách způsobu šetření. Aktivní účast v této anketě byla dosti značná; nejvíce vynikla pak dobrozdání obchodní komory pražské a liberecké, jež — třeba s různého hlediska — pojala problém v celém jeho rozsahu. Mezitím pracováno v úřadě na tom, aby byly zjištěny podklady vážení indexu, neboť index měl býti podle možnosti vážen. Dospělo se však k přesvědčení — k stejnému, k jakému před válkou došlo ve Spojených státech severoamerických Bureau of Labor —, že spolehlivých statistických podkladů vážení nelze za nynějšího stavu statistické praxe u nás dosíci. Spotřební statistiku v dostatečném rozsahu nebylo lze vůbec sestaviti a produkční pro dobu předválečnou jen v omezené míře, pro 27 statků a to především pro plodiny zemědělské, dále pro výrobky textilní, uhlí a některé jiné látky; i tak statistika výroby byla však z různých pramenů a různé ceny. Bylo tedy upuštěno od přímého, přesného vážení a přikročeno k použití t. zv. hrubého vážení t. j. k tomu, aby některé důležitější statky byly v indexu zastoupeny několikráte, v různých kvalitách či fázích výroby téhož druhu zboží. Tento různý stupeň národohospodářského významu jednotlivých druhů zboží byl odhadován jednak s použitím pomůcek svrchu dotčených, jednak i se zřetelem k datům statistiky zahraničního obchodu, při čemž byly vyžadovány při jednáních spojených se zahájením zjišťování velkoobchodních cen posudky kruhů obchodních a průmyslových; také dobrozdání v písemné anketě zúčastněných korporací měla se i toho dotýkati. Podle těchto zásad a s přihlížením k výsledkům písemné ankety byl sestaven návrh velkoobchodního indexu, jenž byl předložen ve schůzi výboru pro statistiku obchodu a průmyslu Státní rady statistické dne 30. prosince 1921. Návrh obsahoval 55 různých druhů zboží; počet navrhovaných cenových záznamů byl však větší, neboť u některého zboží mělo býti zjišťováno několik kvalit. Výbor přijal v celku navrhovanou methodu šetření a způsob výpočtu indexu, jak o tom bude dále řeč, doporučil však některá rozšíření, pokud jde o počet sledovaných statků, o čemž se mělo konati další šetření; k definitivnímu stanovení indexu zvolil pak užší výbor záležející z universitního profesora Dr. Mildschuha, generál. tajemníka obchodní komory pražské a Ústředny obchodních komor dra Živanského, tajemníka Ústředního svazu československých družstev V. Fišera a referenta Státního úřadu statistického dra Ryby; do tohoto užšího výboru byl později kooptován také ředitel zemského úřadu statistického v Opavě p. K. Berthold. Tomuto užšímu výboru byl předložen dne 28. března 1922 nový rozšířený návrh indexu spolu již s příslušnými cenovými zjištěními a indexovými počty za první tři měsíce roku 1922. Užší výbor schválil s některými menšími změnami předložený návrh, usnesl se však, aby index přepočtený s respektováním usnesených změn byl zaslán k odbornému posouzení zejména cenových zjištění všem obchodním komorám, zemědělským radám a oběma (české i německé), velkonákupním společnostem konsumních družstev. To se stalo oběžníkem ze dne 14. dubna 1922, k němuž byl připojen index ve všech podrobnostech i s cenovými zjištěními za první čtyři měsíce roku; index květnový zaslán pak dodatečně. Podání dobrých zdání se prodloužilo do letních měsíců. Odborné posudky vyzněly vesměs v souhlas s výběrem zboží, přinesly však různé revise cenových dat. Zemědělská rada pro Čechy navrhovala některá rozšíření a změny indexu ve příčině zemědělských a lesních výrobků, jimž však jen z malé části mohlo býti vyhověno, poněvadž nebylo lze najíti zpravodajská místa ochotná k podávání příslušných zpráv. Zmíněné cenové revise si vyžádaly delšího jednání s příslušnými zpravodajskými firmami, takže teprve dnes po celoročním šetření bylo možno přikročiti k pravidelnému publikování indexu. Jeho konečná redakce se liší od té, o níž se usnášel užší výbor dne 28. března 1922, jenom v podrobnostech, jež nepadají na váhu.

Jest tedy tento index v té podobě, jak jest publikován, společnou prací Státního úřadu statistického, výboru Státní rady statistické a odborných kruhů, což platí nejen o výběru zboží a standardních typů, ale i o odhadu národohospodářské významnosti každého druhu zboží tím, že jest buď několika svými kvalitami zastoupeno a dvěma nebo třemi t. zv. jednoduchými indexy působí na konečný výsledek, anebo že těchto několik kvalit a po případě i dva různé, ovšem však příbuzné druhy zboží jsou shrnuty v jeden jednoduchý index. V indexu jest obsaženo 126 cenových záznamů různých druhů zboží a jejich kvalit, jež jsou shrnuty v 67 jednoduchých indexů. Z připojeného přehledu velkoobchodních indexů různých států jest zřejmo, že jen několik málo indexů jest rozsáhlejších, značně jest jich však o menším počtu sledovaných druhů zboží. Náš index se řadí tedy k indexům střední velikosti. Také index Národních Listů, od jara 1922 publikovaný, jest méně rozsáhlý, třebaže operuje pravidelně s 74 jednoduchými indexy, poněvadž jest založen pouze na 81 cenových záznamech.

Ceny jsou sledovány z těchto pramenů: ceny zemědělských plodin ze záznamů plodinové bursy pražské, olomoucké, brněnské a bratislavské, cukru z bursy cukerní v Praze, masa ze záznamů ústředních jatek pražských, dříví z dřevařské bursy v Olomouci a nyní i v Praze. O cenách ostatního zboží jsou vyžadovány zprávy od předních obchodních a průmyslových firem, pravidelně o každém druhu zboží od několika. Vyhledání ochotných a způsobilých zpravodajských firem činilo veliké obtíže, jež se jen ponenáhlu podařilo překonati.

Zjišťování cen se děje k 1. každého měsíce; pokud jde o záznamy bursovní, béře se v počet záznam toho bursovního dne v měsíci běžném nebo předcházejícím, jenž jest bližší k 1. toho kterého měsíce. Podrobnější podmínky vyšetřených cen jsou obsaženy v hlavičce příslušných sloupců tabulky. Zde budiž jen všeobecně podotčeno, že jsou z největší části vyšetřovány velkoobchodní ceny prodejní t. j. ty ceny, za které velkoobchodník prodává ve velkém obchodníkům detailním; někde však — na př. u železa a oceli — jsou vyšetřovány ceny producentské, za které velkovýrobce své výrobky odbývá, jinde pak — na př. u textilních surovin — ceny při nákupu ve velkém t. j. ceny, za které výrobce odbírá své potřebné suroviny, po případě bez prostředkování velkoobchodu. V cenách jsou zahrnuty veškery daně a dávky, zejména také daň z obratu, jakož i veškery přirážky a příplatky soukromého rázu; pouze u potravin a nápojů se z počtu vylučuje potravní daň na čáře. Také veškeré srážky (pravidelné rabaty, skonta a p.) jsou respektovány.

Podobným [illegible] běžné byly zjištěny i ceny z července 1914, jež jsou základem srovnávání. Tu, bido[illegible] kroky spojené se zjištěním cen doby již dávno uplynulé, a cenové revise [illegible]to záznamů. Společným úsilím se tu podařilo docíliti [illegible]ak nejsou ceny k 1. červenci 1914, ale měsíční průměr

[illegible]ny ceny běžné a jednotlivá relativní čísla takto vzniklá [illegible]y skupinové a v index úhrnný, jenž má vyjadřovati [illegible]o průměru jest použito i při shrnování několika kvalit

téhož nebo příbuzných druhů zboží v jedno relativní číslo. Poněvadž pak při značných změnách vzájemných cenových relací jednotlivých druhů zboží schematu indexového proti základnímu období, zejména tehdy, když jest tu značnější odstup časový a ceny proti základnímu období značně stouply (nebo klesly) v poměrech velmi odlišných, jest upotřebením použité formule početní, i v jiných státech dosud nejobvyklejší, způsobena jistá nepřesnost, byly běžné ceny přirovnány a indexy vypočteny i k lednu 1922 jako začátku šetření. Kromě toho bylo použito i methody t. zv. řetězové, při níž se běžné ceny přirovnávají k cenám předcházejícího období (u nás předcházejícího měsíce). Tato methoda umožní, ukáže-li se toho potřeba — ovšem v jistých mezích — rozšířiti a pozměniti index, aniž bude třeba jej od začátku přepočítávati, k čemuž by po případě bylo třeba nových šetření o cenách z dob již uplynulých, šetření — jak již shora poznamenáno — velmi obtížných. Konečně byly výsledky získané touto methodou řetězovou přepočteny k základu červenec 1914 = 100 a lednu 1922 = 100, což jest možno, poněvadž schema indexové jest dosud pro všechny tyto způsoby početní totéž. Použitím výsledků těchto různých početních operací jest umožněno zjistiti přesněji stupeň nynějšího poklesu cenového proti některému předchozímu pozorovanému období. Indexy řetězovou methodou získané uveřejňujeme tentokráte z nedostatku místa jen pro hlavní skupiny a pro úhrn; příště budou uveřejňovány i pro každý druh zboží zvláště.

Ve zvláštní tabulce jsou dále podány indexy zboží dováženého a indexy zboží původu domácího. V indexech zboží dováženého jsou obsaženy tyto druhy zboží z hlavní tabulky: pšeničná mouka cizozemská, kukuřice, rýže, sádlo jugoslávské a americké, sůl německá, káva, kakao, čaj, víno, tabák, měď, surová bavlna, vlna zámořská, hedvábí, juta, petrolej, strojní olej. Všecko ostatní zboží jest zahrnuto v indexech zboží původu domácího. Tímto rozlišením jest dána možnost sledovati vliv obou skupin zboží na cenovou hladinu právě jako v tabulce hlavní u obou hlavních a 6 podružných skupin.

V tabulce 5. jest obsažen přehled nejdůležitějších indexů cizích, při čemž jest vyznačeno (v hlavičce, resp. v poznámkách), jak rozsáhlý jest ten který index, je-li vážený či nevážený, základní období, jakož i období, ke kterému se vyšetřuje (začátek měsíce, střed atd.). V tabulce č. 6. jsou obsaženy některé cizí indexy vesměs — pokud to bylo možno — přepočtené k základu červenec 1914 = 100; těchto indexů bylo použito ke grafickému znázornění na straně titulní.

Pokud jde o československé indexy, jsou všecky tři vypočítávány k základu červenec 1914 = 100. Index prof. dra Mildschuha obsahuje 11 druhů zboží a jest takto vážen: mouka 2, cukr 1½, hovězí maso, textilie, uhlí, pivo — každý druh zboží po 1, máslo, obuv, petrolej, palivové dříví, železo pokaždé po ½. Ceny jsou vyšetřovány k 15. každého měsíce; v indexu nejsou vesměs ceny velkoobchodní, některé (na př. u textilií) jsou maloobchodní. Index jest publikován v „Naši Době". Index „Nár. Listů" jest nevážený a používá se k počtu prostého arithmetického průměru jako u indexu našeho. Obsahuje — jak již řečeno — 81 cenových záznamů sdružených v 74 jednoduché indexy. Jsou vyšetřovány měsíční průměry cen sledovaných druhů zboží. Při porovnání všech těchto tří československých indexů jest bráti zřetel k té okolnosti, že jsou sestavovány k různým obdobím; v připojeném grafickém znázornění bylo toho dbáno.

Poslední tabulka č. 7 a náležející k ní grafické znázornění se snaží zjistiti, v jakém poměru jest cenová hladina československá k cenové hladině severoamerické a švýcarské. Na počátku roku byla disparita naší cenové hladiny skutečné a theoreticky zjištěné značná, t. j. ceny byly značně nižší, než vycházelo podle kursů dolaru a švýcarského franku a příslušných cenových hladin cizích. Disparita se stále zmenšovala, až zářím počínaje jest efektivní index o něco vyšší než theoretický, zřejmě však již nastává — a snad již nastalo — vyrovnání. Tento cenový vývoj jest přesvědčujícím a potěšitelným důkazem hospodářské konsolidace republiky, ovoce dlouhého a namáhavého úsilí.

Grafické znázornění indexů velkoobchodních cen v Československu za dobu: prosinec 1920 až prosinec 1922.

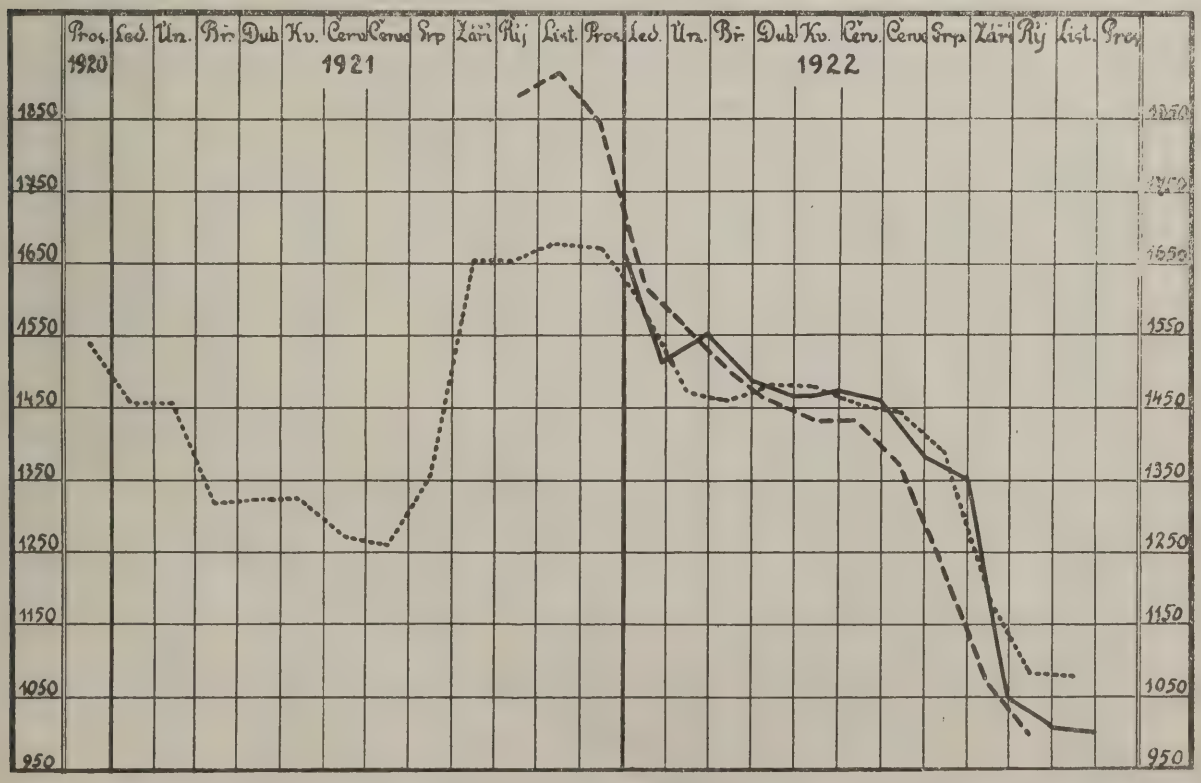

Index Státního úřadu statistického. ..... Index prof. dra. Mildschuha. ---- Index „Národních Listů"

2. Velkoobchodní ceny a indexy hlavních druhů zboží v Československé republice v červenci 1914 a v lednu—prosinci 1922.*)

(Veškeré ceny se rozumějí se všemi daněmi a dávkami, zejména také s daní z obratu, u potravin a nápojů však bez potravní daně na čáie.)

A. Potraviny a poživatiny.

I. Potraviny rostlinné.

Číslo pořadové	1			2		3		4	
Druh zboží	Pšenice			Žito		Ječmen		Oves	
	česká Praha transito	moravská	slovenská						
		loco nakládací stanice		transito Praha					
Jednotka míry	100 kg								
Rok a měsíc	Ceny v K								
1914: Červenec (ceny v K)	25·32 — 27·12	25·32 — 27·12	25·32 — 27·12	19·80 — 20·30		15·30		14·52 — 14·72	
1922: Leden	375·— — 390·—	365·— — 385·—	380·— — 390·—	360·— — 380·—		310·— — 325·—		305·— — 320·—	
Únor	290·— — 310·—	290·— — 300·—	270·— — 280·—	270·— — 290·—		240·— — 260·—		250·— — 270·—	
Březen	345·— — 365·—	325·— — 340·—	330·— — 350·—	325·— — 335·—		240·— — 270·—		280·— — 300·—	
Duben	310·— — 335·—	295·— — 305·—	290·— — 295·—	270·— — 290·—		230·— — 250·—		270·— — 285·—	
Květen	325·— — 350·—	325·— — 335·—	310·— — 325·—	265·— — 275·—		225·— — 240·—		275·— — 285·—	
Červen	320·— — 340·—	310·— — 320·—	315·— — 325·—	245·— — 255·—		225·— — 240·—		260·— — 270·—	
Červenec	320·— — 340·—	310·— — 320·—	315·— — 325·—	230·— — 240·—		230·— — 250·—		290 — — 300·—	
Srpen	250·— — 270·—	240·— — 260·—	210·— — 230·—	170·— — 190·—		220·— — 240·—		265·— — 275·—	
Září	140·— — 160·—	135·— — 145·—	130·— — 145·—	100·— — 110·—		90·— — 120·—		110·— — 120·—	
Říjen	160·— — 180·—	160·— — 180·—	150·— — 165·—	125·— — 135·—		120·— — 140·—		135·— — 145·—	
Listopad	155·— — 180·—	175·— — 185·—	145·— — 165·—	115·— — 130·—		120·— — 140·—		135·— — 145·—	
Prosinec	140·— — 160·—	160·— — 170·—	135·— — 155·—	110·— — 115·—		120·— — 140·—		120·— — 125·—	
	Indexy: a) červenec 1914 = 100, b) leden 1922 = 100.								
1922: Leden	a) 1452	b) 100		a) 1845	b) 100	a) 2075	b) 100	a) 2137	b) 100
Únor	1106	76·2		1397	75·7	1634	78·7	1778	83·2
Březen	1306	89·9		1646	89·2	1667	80·3	1984	92·8
Duben	1163	80·1		1397	75·7	1569	75·6	1898	88·8
Květen	1252	86·2		1347	73·0	1520	73·2	1915	89·6
Červen	1227	84·5		1247	67·6	1520	73·2	1813	84·8
Červenec	1227	84·5		1172	63·5	1569	75·6	2018	94·4
Srpen	928	63·9		898	48·6	1503	72·4	1847	86·4
Září	543	37·4		524	28·4	686	33·1	787	36·8
Říjen	632	43·5		648	35·1	850	40·9	958	44·8
Listopad	639	44·0		611	33·1	8 0	40·9	958	44·8
Prosinec	585	40·3		561	30·4	850	40·9	838	39·2

Číslo pořadové	5		6				7		8	
Druh zboží	Pšeničná mouka Č. 0., loco mlýnská stanice		Pšeničná mouka cizozemská				Žitná mouka č. I., loco mlýnská stanice		Kroupy transito Praha	
			americká first clear franko vagon Děčín		uherská Ogg franko Praha		Pšeničná mouka americká a uherská úhrnem			
Jednotka míry	100 kg									
Rok a měsíc	Ceny v Kč									
1914: Červenec (ceny v K)	43·— — 44·—		40·— — 41·—		43·— — 44·—		—		30·— — 30·50	28·— — 44·50
1922: Leden	550·— — 570·—		510·—		625·—		—		550·— — 560·—	480·— — 520·—
Únor	450·— — 470·—		450·—		520·— — 550·—		—		450·— — 470·—	430·— — 470·—
Březen	500·— — 520·—		475·— — 500·—		535·—		—		500·— — 520·—	430·— — 470·—
Duben	460·— — 480·—		460·— — 470·—		500·—		—		420·— — 440·—	430·— — 470·—
Květen	490·— — 510·—		440·— — 450·—		520·—		—		400·— — 420·—	400·— — 450·—
Červen	480·— — 500·—		440·— — 450·—		520·—		—		380·— — 400·—	400·— — 450·—
Červenec	450·— — 480·—		430·— — 440·—		460·— — 490·—		—		360·— — 380·—	380·— — 430·—
Srpen	390·— — 410·—		375·— — 385·—		420·— — 450·—		—		310·— — 330·—	320·— — 400·—
Září	320·— — 340·—		240·— — 250·—		360·— — 380·—		—		200·— — 220·—	220·— — 280·—
Říjen	330·— — 350·—		250·— — 260·—		330·— — 345·—		—		220·— — 240·—	220·— — 280·—
Listopad	320·— — 340·—		250·— — 260·—		340·— — 350·—		—		220·— — 240·—	240·— — 300·—
Prosinec	300·— — 320·—		250·— — 260·—		330·— — 340·—		—		210·— — 230·—	220·— — 350·—
	Indexy: a) červenec 1914 = 100, b) leden 1922 = 100.									
1922: Leden	a) 1287	b) 100	a) 1259	b) 100	a) 1437	b) 100	a) 1348	b) 100	a) 1835	b) 100	a) 1379	b) 100
Únor	1057	82·1	1111	88·2	1230	85·6	1170	86·9	1521	82·9	1241	90·0
Březen	1172	91·1	1204	95·6	1230	85·6	1217	90·6	1686	91·9	1241	90·0
Duben	1080	83·9	1148	91·2	1149	80·0	1148	85·6	1421	77·5	1241	90·0
Květen	1149	89·3	1099	87·3	1195	83·2	1147	85·2	1355	73·9	1172	85·0
Červe	1126	87·5	1099	87·3	1195	83·2	1147	85·2	1289	70·3	1172	85·0
Červenec	1069	83·0	1074	85·3	1092	76·0	1083	80·6	1223	66·7	1117	81·0
Srpen	920	71·4	938	74·5	1000	69·6	969	72·0	1058	57·7	993	72·0
Září	759	8·9	605	48·0	851	59·2	728	53·6	694	37·8	690	50·0
Říjen	782	60·7	630	50·0	776	54·0	703	52·0	760	41·4	690	50·0
Listopad	759	58·9	630	50·0	793	55·2	711	52·6	760	41·4	745	54·0
Prosinec	713	55·4	630	50·0	770	53·6	700	51·8	727	39·6	786	57·0

*) Indexy k základu červenec 1914 a leden 1922 (a, b) příslušejí k těm jednotlivým sloupcům anebo k úhrnu těch sloupců, obsahujících absolutní ceny, pod nimiž jsou umístěny oba dva indexy, čítají-li se dohromady; z typografických důvodů nebylo lze naznačiti svorkami příslušná shrnutí.

A. Potraviny a poživatiny.

I. Potraviny rostlinné. — II. Potraviny živočišné. (Pokračování.)

Číslo pořadové	9		10				11		12		A. I. Potraviny rostlinné úhrnem	
Druh zboží	Brambory jedlé [1])		Hrách				Kukuřice cizozemská [2]) loco vagon Děčín		Rýže transito Praha			
			žlutý		zelený							
	transito Praha											
Jednotka míry	100 kg											
Rok a měsíc	ceny v Kč											
1914: Červenec (ceny v K)	5·— —	6·—	25·— —	28·—	26·— —	34·—	17·50 —	17·70	26·—		—	
1922: Leden	130·— —	135·—	425·— —	475·—	425·— —	500·—	250·— —	280·—	450·— —	500·—	—	
Únor	130·— —	135·—	325·— —	400·—	350·— —	425·—	205·— —	230·—	375·— —	425·—	—	
Březen	130·— —	140·—	350·— —	425·—	375·— —	475·—	240·— —	260·—	400·— —	450·—	—	
Duben	100·— —	145·—	350·— —	425·—	375·— —	475·—	205·— —	245·—	400·— —	440·—	—	
Květen	80·— —	120·—	350·— —	425·—	375·— —	475·—	205·— —	235·—	370·— —	410·—	—	
Červen	40·— —	80·—	350·— —	425·—	375·— —	475·—	205·— —	235·—	370·— —	410·—	—	
Červenec	60·— —	80·—	350·— —	425·—	375·— —	475·—	205·— —	230·—	370·— —	410·—	—	
Srpen	110·— —	120·—	350·— —	425·—	375·— —	475·—	175·— —	195·—	330·— —	360·—	—	
Září	30·— —	40·—	325·— —	375·—	325·— —	400·—	105·— —	125·—	240·— —	270·—	—	
Říjen	23·— —	32·—	275·— —	325·—	275·— —	350·—	110·— —	130·—	250·— —	280·—	—	
Listopad	18·— —	24·—	300·— —	350·—	300·— —	375·—	130·— —	160·—	230·— —	260·—	—	
Prosinec	15·— —	20·—	300·— —	350·—	300·— —	375·—	130·— —	145·—	230·— —	260·—	—	
	Indexy: a) červenec 1914 = 100, b) leden 1922 = 100.											
1922: Leden	a) 2409	b) 100	a) 1620		b) 100		a) 1506	b) 100	a) 1827	b) 100	a) 1727	b) 100
Únor	2409	100	1330		82·2		1236	82·1	1538	84·2	1451	83·7
Březen	2455	101·9	1439		89·0		1420	94·3	1635	89·5	1572	90·9
Duben	2227	92·5	1439		89·0		1278	84·9	1615	88·4	1456	84·3
Květen	1818	75·5	1439		89·0		1250	83·0	1500	82·1	1405	82·1
Červen	1091	45·3	1439		89·0		1250	83·0	1500	82·1	1318	78·1
Červenec	1273	52·8	1439		89·0		1236	82·1	1500	82·1	1327	77·9
Srpen	2091	86·8	1439		89·0		1051	69·8	1327	72·6	1252	71·9
Září	636	26·4	1264		78·1		653	43·4	981	53·7	745	44·8
Říjen	500	20·8	1087		67·1		682	45·3	1019	55·8	776	46·4
Listopad	382	15·8	1175		72·6		824	54·7	942	51·6	780	47·0
Prosinec	318	13·2	1175		72·6		781	51·9	942	51·6	748	45·3

Číslo pořadové	13				14				15		16		17	
Druh zboží	Maso hovězí z volů [3])				Maso vepřové [3])				Maso telecí [3])		Maso skopové [3])		Šunka pražská uzená	
	přední		zadní		z vepřů dom. chovu		z bagounů							
	Ústřední jatky v Praze												loco Praha	
Jednotka míry	1 kg													
Rok a měsíc	Ceny v Kč													
1914: Červenec (ceny v K)	1·19		1·46		1·28		1·51		1·50		1·37		2·30 —	2·50
1922: Leden	9·— —	13·—	10·— —	16·—	16·— —	20·—	16·— —	20·—	10·— —	12·—	6·— —	11·—	30·— —	32·—
Únor	10·— —	14·—	12·— —	16·—	16·— —	19·—	14·— —	18·—	10·— —	13·—	6·— —	15·—	28·— —	31·—
Březen	11·— —	14·—	14·— —	17·—	16·— —	20·—	16·— —	18·—	8·— —	13·—	10·— —	17·—	28·— —	31·—
Duben	14·— —	17·—	16·— —	20·—	18·— —	22·—	18·— —	22·—	10·— —	17·—	12·— —	18·—	28·— —	32·—
Květen	14·— —	19·—	17·— —	22·—	21·— —	25·—	22·— —	24·—	12·— —	18·—	15·— —	19·—	31·— —	33·—
Červen	16·— —	20·—	18·— —	22·—	22·— —	27·—	21·— —	26·—	14·— —	18·—	14·— —	16·—	32·— —	34·—
Červenec	15·— —	18·—	16·— —	21·—	22·— —	27·50	24·— —	27·—	10·— —	16·—	13·— —	15·50	32·— —	36·—
Srpen	13·— —	17·—	15·— —	19·—	20·— —	24·—	17·— —	22·—	12·— —	14·—	11·— —	15·—	34·— —	37·—
Září	11·— —	13·—	12·— —	17·—	16·— —	21·—	14·— —	17·—	12·— —	14·—	11·— —	15·—	30·— —	34·—
Říjen	9·— —	11·—	11·— —	14·—	14·— —	18·—	14·75 —	16·—	12·— —	14·—	7·— —	13·—	28·— —	30·—
Listopad	9·— —	11·—	11·— —	14·—	14·— —	18·—	14·50 —	16·50	12·— —	14·—	8·— —	11·50	28·— —	30·—
Prosinec	6·— —	10·—	8·— —	12·50	12·— —	15·—	13·— —	14·50	8·— —	11·—	5·— —	9·—	27·— —	29·—
	Indexy: a) červenec 1914 = 100, b) leden 1922 = 100.													
1922: Leden	a) 907		b) 100		a) 1299		b) 100		a) 733	b) 100	a) 620	b) 100	a) 1292	b) 100
Únor	983		108·4		1213		93·0		767	104·5	766	123·5	1229	95·2
Březen	1056		116·4		1266		97·2		700	95·5	985	158·8	1229	95·2
Duben	1268		139·7		1443		111·1		900	122·7	1095	176·5	1250	96·8
Květen	1361		150·0		1660		127·8		1000	136·4	1241	200·0	1333	103·2
Červen	1441		158·7		1735		133·3		1067	145·5	1095	176·5	1375	106·5
Červenec	1327		146·1		1811		139·6		867	118·2	1040	167·6	1417	109·7
Srpen	1212		133·6		1505		115·2		867	118·2	949	152·9	1479	114·5
Září	1000		110·3		1235		94·4		867	118·2	949	152·9	1333	103·2
Říjen	848		93·5		1134		87·1		867	118·2	730	117·6	1208	93·5
Listopad	848		93·5		1138		87·5		867	118·2	712	114·7	1208	93·5
Prosinec	687		75·7		983		75·7		633	86·4	511	82·4	1167	90·3

[1]) Pro leden a únor vzat za základ poslední bursovní záznam z 29./XI. 1921. — [2]) Pro červenec 1914 vzat za základ poslední bursovní záznam ze dne 23./III. 1914. — [3]) Pro červenec 1914 vzat za základ měsíční průměr z denních záznamů.

A. Potraviny a poživatiny.

II. Potraviny živočišné. — III. Různé jiné potraviny a poživatiny. (Pokračování.)

Číslo pořadové	18				19		20
Druh zboží	Sádlo				Máslo		Margarin tuzemský
	tuzemské syrové	cizozemské jugoslávské (škvařené)	cizozemské americké (lisované)	úhrnem	venkovské (selské)	čajové (mlékáren.)	
	loco Praha						
Jednotka míry	1 kg						
Rok a měsíc	Ceny v Kč						
1914: Červenec (ceny v K)	1·40 — 1·45	1·45 — 1·50	1·45 — 1·50	—	2·30	3·10	1·40 — 1·80
1922: Leden	23.— — 24 —	21·—	19·— — 20·50	—	40·—	56·—	21·—
Únor	18·— — 20·—	21·—	18·50	—	32 —	50·—	18·25
Březen	20·—	22·—	22·—	—	32·—	48·—	16·—
Duben	20·—	20·— — 20·25	17·—	—	36·— — 42·—	48·— — 50·—	17·50 — 18·—
Květen	25·—	20·— — 21·—	17·25	—	35·— — 40·—	42·— — 46·—	15·— — 16·—
Červen	28·—	20·— — 20·25	18·—	—	32·— — 38·—	40·— — 47·—	16·—
Červenec	26·— — 28·—	20·50	18·— — 18·20	—	34·— — 40·—	45·— — 48·—	15·— — 16·—
Srpen	24·—	19·75	15·—	—	38·—	44·— — 48·—	14·— — 15·—
Září	16·— — 18·—	19·—	9·50 — 10·50	—	25·— — 30·—	32·— — 36·—	12·—
Říjen	16·— — 18·—	17·20	11·50 — 11·75	—	25·— — 30·—	32·— — 34·—	10·— — 11·—
Listopad	18·— — 20·—	18·—	11·20 — 11·60	—	26·— — 30·—	32·— — 34·—	10·—
Prosinec	16·— — 20·—	—	11·20 — 12·10	—	24·— — 26·—	30 — — 33·—	10·50 — 11·50
	Indexy: a) červenec 1914 = 100, b) leden 1922 = 100						
1922: Leden	a) 1649 b) 100	a) 1381	b) 100	a) 1471 b) 100	a) 1772	b) 100	a) 1312 b) 100
Únor	1333 80·9	1339	96·8	1337 91·5	1502	84·6	1141 86·9
Březen	1403 85·1	1492	108·1	1462 100·4	1469	82·8	1000 76·2
Duben	1403 85·1	1258	90·9	1307 89·0	1638	92·5	1109 84·5
Květen	1754 106·4	1279	92·4	1438 97·1	1524	86·2	969 73·8
Červen	1965 119·1	1292	93·4	1516 102·0	1462	82·6	1000 76·2
Červenec	1895 114·9	1308	94·6	1504 101·4	1554	87·7	969 73·8
Srpen	1684 102·1	1178	84·9	1347 90·7	1568	88·5	906 69·0
Září	1193 72·3	983	70·5	1053 71·1	1146	64·7	750 57·1
Říjen	1193 72·3	977	70·4	1049 71·0	1130	63·8	656 50·0
Listopad	1333 80·9	996	71·7	1109 74·8	1141	64·4	625 47·6
Prosinec	1263 76·6	790	59·0	1026 67·8	1051	59·3	687 52·4

Číslo pořadové	21				A. II. Potraviny živočišné úhrnem	22		23	
Druh zboží	Vejce					Cukr surový (prvý výrobek při 86% rendementu)		Rafináda tuzemská zdaněná, velké homole	
	česká a moravská		slovenská						
	čerstvá	vápenná	čerstvá	vápenná					
	loco Praha					franko Ústí n. L.		franko stanice určení	
Jednotka míry	1 bedna = 1440 kusů					100 kg			
Rok a měsíc	Ceny v Kč								
1914: Červenec (ceny v K)	96·—	—	92·—	—	—	21·25		74·75	
1922: Leden	1750 — 1800	1400 — 1440	1500 — 1680	1200 — 1300	—	340·10		650·—	
Únor	2300 — 2500	2000 — 2100	2200 — 2300	1900 — 2000	—	343·60		650·—	
Březen	2300	—	2200	—	—	345·70		650·—	
Duben	1250 — 1296	—	1152 — 1200	—	—	350·—		650·—	
Květen	1296 — 1344	—	1248 — 1296	—	—	351·30		650·—	
Červen	1344 — 1440	—	1296 — 1400	—	—	354·10		650·—	
Červenec	1392 — 1488	—	1272 — 1440	—	—	356·90		650·—	
Srpen	1224 — 1296	—	1128 — 1200	—	—	361·80		650·—	
Září	1248 — 1296	—	1008 — 1150	—	—	364·60		650·—	
Říjen	1248 — 1296	1200	1004 — 1150	—	—	150·— — 180·—		450·—	
Listopad	1632 — 1680	1440 — 1584	1536 — 1608	1392 — 1440	—	182·50 — 185·—		406·—	
Prosinec	1600 — 1680	1400 — 1536	1488 — 1540	1300 1392	—	210·—		411·—	
	Indexy: a) červenec 1914 = 100, b) leden 1922 = 100.								
1922: Leden	a) 1604		b) 100		a) 1223 b) 100	a) 1600	b) 100	a) 870	b) 100
Únor	2300		144·3		1249 103·5	1617	101·0	870	100
Březen	2393		134·0		1284 106·3	1627	101·6	870	100
Duben	1302		72·8		1257 109·5	1647	102·9	870	100
Květen	1379		77·2		1323 116·9	1653	103·3	870	100
Červen	1457		81·6		1350 118·1	1666	104·1	870	100
Červenec	1487		83·2		1331 114·1	1680	104·9	870	100
Srpen	1288		72·1		1236 106·1	1703	106·4	870	100
Září	1249		69·8		1065 93·5	1716	107·2	870	100
Říjen	1249		74·6		986 85·5	776	48·5	602	69·2
Listopad	1637		103·0		1032 88·6	865	54·0	543	62·5
Prosinec	1586		99·7		926 76·6	988	61·7	550	63·2

A. Potraviny a poživatiny.

III. Různé jiné potraviny a poživatiny. (Pokračování)

Číslo pořadové	24	25			26		
Druh zboží	Rafináda nezdaněná na vývoz, krystal v pytlích	Sůl kuchyňská jemná		Sůl úhrnem	Káva surová		
		tuzemská	německá		Santos superior	Rio	Guatemala
	franko státní hranice	loco Praha					
Jednotka míry	100 kg				1 kg		
Rok a měsíc	Ceny v Kč						
1914: Červenec (ceny v K)	27·50	24·20	24·20	—	2·56 — 2·72	2·28 — 2·36	3·— — 3·10
1922: Leden	425·—	256·— — 260·—	130·— — 140·—	—	30·— — 32·—	27·— — 31·—	38·— — 42·—
Únor	350·—	250·—	125·— — 130·—	—	27·— — 31·—	24·— — 28·—	35·— — 40·—
Březen	450·—	240·—	125·— — 130·—	—	32·—	29·—	38·— — 41·—
Duben	500·—	240·—	125·—	—	30·50	24·— — 27·—	36·— — 38·—
Květen	475·—	220·—	140·—	—	30·25	25·— — 26·50	34·— — 40·—
Červen	550·—	220·—	140·—	—	30·—	26·50 — 27·—	35·— — 37·50
Červenec	600·—	225·—	150.— — 160·—	—	29·—	26·—	29·— — 35·—
Srpen	400·—	225·—	140·— — 145·—	—	28·—	25·— — 25·50	28·50 — 33·—
Září	300·—	220·—	125·— — 130·—	—	22·— — 25·—	19·— — 22·—	24·— — 28·—
Říjen	300 —	220·—	125·— — 130·—	—	21·— — 24·—	18·— — 21·—	24·— — 28·—
Listopad	312·50	220·—	125·— — 130·—	—	20·50 — 24·50	19·50 — 20.50	23·50 — 29·—
Prosinec	327·50	220·—	125.— — 130·—	—	22·— — 24·50	19·— — 21·—	25·— — 31·—

Indexy: a) červenec 1914 = 100, b) leden 1922 = 100.

1922: Leden	a) 1545	b) 100	a) 1066	b) 100	a) 558	b) 100	a) 812	b) 100	a) 1245	b) 100
Únor	1273	82·4	1033	96·9	527	94·4	780	95·6	1150	92·3
Březen	1636	105·9	992	93·0	527	94.4	759	93·7	1252	100·6
Duben	1818	117·6	992	93·0	517	92·6	754	92·8	1156	92·9
Květen	1727	111·8	909	85·3	579	103·7	744	94·5	1156	93·0
Červen	2000	129·4	909	85·3	579	103·7	744	94·5	1159	93·2
Červenec	2182	141·2	930	87·2	640	114·8	785	101·0	1089	87·7
Srpen	1455	94·1	930	87·2	589	105 6	759	96·4	1052	84·8
Září	1091	70·6	909	85·3	527	94·4	718	89·8	875	70·5
Říjen	1091	70·6	909	85·3	527	94·4	718	89·8	848	68·3
Listopad	1136	73·5	909	85.3	527	94·4	718	89·8	858	69·1
Prosinec	1191	77·1	909	85·3	527	94·4	718	89·8	887	71·3

Číslo pořadové	27		28		29	
Druh zboží	Kakao práškové		Čaj		Chmel	
	tuzemské	holandské	Souchong	Orange pecco	žatecký	úštěcký
	loco Praha				loco nakládací stanice	
Jednotka míry	1 kg				50 kg	
Rok a měsíc	Ceny v Kč					
1914: Červenec (ceny v K)	2·60 — 3·80	2·80 — 4·85	3·60 — 4·60	5·— — 5·60	260·— — 270·—	220·—
1922: Leden	33·— — 35·—	34·— — 36·—	52·— — 53·—	57·— — 58·—	4000·— — 5000·—	3700·— — 4800·—
Únor	25·— — 35·—	34·—	48·— — 51·—	53·— — 57·—	3200·— — 3500·—	2800·— — 3000·—
Březen	20·— — 35·—	34·—	45·— — 51·—	53·— — 57·—	3000·— — 3500·—	2800·— — 3000·—
Duben	23 — — 30·—	34·— — 35·—	49·50 — 52·—	56·— — 58·—	3000·— — 3300·—	2700·— — 3000·—
Květen	23·— — 30·—	33·— — 34·—	53·— — 55·—	58·— — 60·—	2600·— — 3100·—	2400·— — 2900·—
Červen	23·— — 30·—	30·—	54·— — 58·—	61·— — 65·—	2500·— — 3200·—	2000·— — 2500·—
Červenec	28·—	30·— — 33·—	55·— — 56·—	61·—	2500·— — 3100·—	2000·— — 2700·—
Srpen	20·— — 29·—	30·— — 32·50	55·—	58·— — 65·—	1600·— — 2000·—	1500·— — 1900·—
Září	19·— — 28·—	26·75 — 29·—	48·— — 50·—	51·— — 59·—	700·— — 1000·—	600·— — 900·—
Říjen	19·— — 24·—	25·— — 29·—	46·—	52·— — 59·—	500·— — 600·—	480·— — 570·—
Listopad	16·75 — 20·—	26·— — 28·—	44·— — 46·—	51·— — 59·—	550·— — 650·—	500·— — 570·—
Prosinec	15·— — 17·—	26·— — 27·—	44·— — 46·—	51·— — 59·—	800·— — 900·—	750·— — 850·—

Indexy: a) červenec 1914 = 100, b) leden 1922 = 100.

1922: Leden	a) 988	b) 100	a) 1182	b) 100	a) 1815	b) 100
Únor	913	92·6	1122	95·0	1291	71·3
Březen	874	89·0	1104	93·5	1272	70·2
Duben	865	88·2	1156	97·9	1242	68·5
Květen	852	86·8	1215	102·7	1140	62·8
Červen	806	81·8	1277	108·1	1049	58·1
Červenec	849	86·2	1252	105·9	1062	58·7
Srpen	791	80·7	1250	105·9	726	40·0
Září	731	74·3	1116	94·5	331	18·2
Říjen	689	70·1	1084	92·0	223	12·3
Listopad	640	65·5	1068	90·7	234	12·9
Prosinec	596	61·4	1068	90·7	342	18·8

A. Potraviny a poživatiny. III. Různé jiné potraviny a poživatiny.

B. Průmyslové látky a výrobky. I. Kovy a nerosty. (Pokračování.)

Číslo pořadové	30		31		32		33		34		
Druh zboží	Slad		Pivo obyčejné 10° světlé		Pivo plzeňské 10° ležák	Pivo plzeňské 12° exportní „Prazdroj“	Víno výčepní stolní		Tabák doutníky „Kuba“	Tabák cigarety „Sport“	Tabák dýmkový obyčejný
	franko stanice sladovny		loco pivovar Praha		loco pivovar		loco Praha		loco hlavní sklad		
Jednotka míry	100 kg		1 hl						100 kusů		1 kg
Rok a měsíc	Ceny v Kč										
1914: Červenec (ceny v K)	26·50 —	28·—	17·70 —	18·—	24·—	27·—	60·— —	80·—	9·90	2·70	2·88
1922: Leden	500·— —	600·—	235·—		270·—	330·—	1300·— —	1380·—	90·—	18·—	25·20
Únor	485·—		235·—		270·—	330·—	1275·— —	1400·—	90·—	18·—	25·20
Březen	485·—		235·—		270·—	330·—	1275·— —	1400·—	90·—	18·—	25·20
Duben	485·—		235·—		270·—	330·—	1250·—		90·—	18·—	25·20
Květen	440·— —	450·—	235·—		270·—	330·—	1200·— —	1250·—	90·—	18·—	25·20
Červen	450·—		235·—		270·—	330·—	1000·— —	1200·—	90·—	18·—	25·20
Červenec	460·—		235·—		270·—	330·—	1000·— —	1200·—	90·—	18·—	21·60
Srpen	440·— —	450·—	235·—		270·—	330·—	1000·— —	1200·—	90·—	18·—	21·60
Září	280·— —	300·—	235·—		270·—	330·—	1100·—		90·—	18·—	21·60
Říjen	250·— —	280·—	195·—		230·—	276·—	950·— —	1050·—	90·—	18·—	21·60
Listopad	245·— —	250·—	170·—		230·—	276·—	900·— —	1000·—	72·—	16·20	18·—
Prosinec	245·— —	250·—	170·—		230·—	276·—	800·— —	950·—	72·—	16·20	18·—
	Indexy: a) červenec 1914 = 100, b) leden 1922 = 100.										
1922: Leden	a) 2018	b) 100	a) 1317	b) 100	a) 1173	b) 100	a) 1914	b) 100	a) 817	b) 100	
Únor	1780	88·2	1317	100	1173	100	1911	99·8	817	100	
Březen	1780	88·2	1317	100	1173	100	1911	99·8	817	100	
Duben	1780	88·2	1317	100	1173	100	1786	93·3	817	100	
Květen	1633	80·9	1317	100	1173	100	1750	91·4	817	100	
Červen	1651	81·8	1317	100	1173	100	1571	82·1	817	100	
Červenec	1688	83·6	1317	100	1173	100	1571	82·1	775	95·2	
Srpen	1633	80·9	1317	100	1173	100	1571	82·1	775	95·2	
Září	1064	52·7	1317	100	1173	100	1571	82·1	775	95·2	
Říjen	972	48·2	1092	83·0	990	84·4	1429	74·6	775	95·2	
Listopad	908	45·0	952	72·3	990	84·4	1357	70·9	651	80·5	
Prosinec	908	45·0	952	72·3	990	84·4	1250	65·3	651	80·5	

Číslo pořadové	35		36				A III. Různé jiné potraviny a poživatiny úhrnem		A. Potraviny a poživatiny úhrnem		37	
Druh zboží	Seno lisované		Sláma krmná, lisovaná, (ječná a ovesná)		Sláma ke stlaní, lisovaná v drátě						Slevárenské že ezo č. I.	
	loco nakládací stanice										loco stanice hutní	
Jednotka míry	100 kg										100 kg	
Rok a měsíc	Ceny v Kč											
1914: Červenec (ceny v K)	9·— —	9·50	5·20 —	5·60	4·50 —	5·—	—		—		8·84	
1922: Leden	310·— —	320·—	100·— —	110·—	100·— —	110·—	—		—		183·60	
Únor	280·— —	290·—	80·— —	90·—	80·— —	90·—	—		—		183·60	
Březen	280·— —	290·—	80·— —	90·—	80·— —	90·—	—		—		168·30	
Duben	260·— —	270·—	70·— —	80·—	70·— —	80·—	—		—		168·30	
Květen	250·— —	260·—	70·— —	80·—	70·— —	80·—	—		—		155·—	
Červen	260·— —	270·—	85·— —	95·—	85·— —	95·—	—		—		155·—	
Červenec	260·— —	270·—	90·— —	100·—	90·— —	100·—	—		—		155·—	
Srpen	230·— —	240·—	100·— —	110·—	100·— —	110·—	—		—		155·—	
Září	180·— —	190·—	85·— —	95·—	85·— —	95·—	—		—		155·—	
Říjen	160·— —	170·—	75·— —	85·—	75·— —	85·—	—		—		65·—	
Listopad	155·— —	165·—	75·— —	85·—	75·— —	85·—	—		—		60·— —	70·—
Prosinec	155·— —	165·—	90·— —	95·—	90·— —	95·—	—		—		60·— —	70·—
	Indexy: a) červenec 1914 = 100, b) leden 1922 = 100.											
1922: Leden	a) 3405	b) 100	a) 2077		b) 100		a) 1519	b) 100	a) 1514	b) 100	a) 2077	b) 100
Únor	3081	90·5	1681		81·0		1385	92·6	1373	92·4	2077	100
Březen	3081	90·5	1681		81·0		1410	94·3	1433	96·1	1904	91·7
Duben	2865	84·1	1484		71·4		1382	93·2	1375	94·3	1904	91·7
Květen	2757	81·0	1484		71·4		1353	92·0	1363	94·9	1753	84·4
Červen	2865	84·1	1781		85·7		1383	93·5	1353	94·5	1753	84·4
Červenec	2865	84·1	1879		90·5		1402	94·7	1359	94·0	1753	84·4
Srpen	2541	74·6	2077		100·0		1313	89·4	1273	87·7	1753	84·4
Září	2000	58·7	1781		85·7		1142	80·0	990	71·6	1753	84·4
Říjen	1784	52·4	1582		76·2		977	69·0	912	65·6	735	35·4
Listopad	1730	50·8	1582		76·2		949	66·5	913	65·5	735	35·4
Prosinec	1730	50·8	1830		88·1		977	68·0	888	62·6	735	35·4

B. Průmyslové látky a výrobky.

I. Kovy a nerosty. II. Textilie. (Pokračování.)

Číslo pořadové	38			39	40	41	42	
Druh zboží	Železo (polotovary a tovary)			Nástrojová ocel Ia nelegovaná	Měď elektrolytická wirebars	Olovo	Kamenné uhlí kusové	
	Plávkové železo (ingoty).	Tyčové železo	Jemné plechy pod 1 mm				ostravské	kladenské
	loco stanice hutní				loco Praha	loco huť	loco důl	
Jednotka míry	100 kg			1 kg		100 kg		
Rok a měsíc	ceny v Kč							
1914: Červenec (ceny v K)	13·50	19·05	25·25	—·45 — —·60	1·60	50·84	1·75	2·10
1922: Leden	229·50	280·50	387·60	10·—	21·86	835·—	41·50	38·65
Únor	229·50	280·50	387·60	10·—	17·50	600 —	41·50	38·65
Březen	229·50	280·50	387·60	10·—	18·62	600·—	41·50	38·65
Duben	229·50	280·50	387·60	10·—	16·03	600·—	41·50	38·65
Květen	229·50	280·50	387·60	10·—	16·—	600·—	41·50	38·65
Červen	229·50	280·50	387·60	10·—	17·06	600·—	41·50	38·65
Červenec	229·50	280·50	387·60	10·—	17·34	600·—	40·84	38·65
Srpen	229·50	280·50	387·60	10·—	14·11	600·—	40·84	38·65
Září	162·50	235·—	280·—	10·—	10·35	500·—	40·84	38·65
Říjen	125·—	215·—	260·—	9·—	10·63	400·—	40·84	38·65
Listopad	110·—	155·—	220·—	9·—	10·33	400·—	24·82	29·84
Prosinec	110·—	155·—	220·—	8·25	10·50	380·—	24·63	29·54
	Indexy: a) červenec 1914 = 100, b) leden 1922 = 100.							
1922: Leden	a) 1569	b) 100		a) 1905 b) 100	a) 1366 b) 100	a) 1642 b) 100	a) 2105 b) 100	
Únor	1569	100		1905 100	1094 80·1	1180 71·9	2105 100	
Březen	1569	100		1905 100	1164 85·2	1180 71·9	2105 100	
Duben	1569	100		1905 100	1002 73·3	1180 71·9	2105 100	
Květen	1569	100		1905 100	1000 73·2	1180 71·9	2105 100	
Červen	1569	100		1905 100	1066 78·0	1180 71·9	2105 100	
Červenec	1569	100		1905 100	1084 79·3	1180 71·9	2087 99·2	
Srpen	1569	100		1905 100	882 64·5	1180 71·9	2087 99·2	
Září	1182	75 6		1905 100	647 47·3	983 59·9	2087 99·2	
Říjen	1028	66·1		1714 90·0	664 48·6	787 47·9	2087 99·2	
Listopad	833	53·3		1714 90 0	646 47·3	787 47·9	1420 68·5	
Prosinec	833	53·3		1571 82·5	656 48·0	747 45·5	1407 67·8	

Číslo pořadové	43	44		B. I. Kovy a nerosty úhrnem	45	46		
Druh zboží	Koks ostravský, kusový	Hnědé uhlí kusové			Bavlna fully middling americká	Bavlněná příze		
		mostecké „Julius"	falk. „Union" Nové Sedlo			36 warpcops americká	20 cops	16 východoind. cops
	loco závod	loco důl			franko přádelna	loco přádelna		
Jednotka míry	100 kg				1 kg			
Rok a měsíc	ceny v Kč							
1914: Červenec (ceny v K)	2·—	—·84	—·85	—	1·57	2·95	2·40	2·—
1922: Leden	72·—	11·04	13·88	—	30·90 — 31·90	75·—	60·— — 61·—	50·— — 56·—
Únor	72·—	11·04	13·88	—	21·80 — 24·20	52·20 — 58·—	40·80 — 44·—	36·60 — 36·72
Březen	66·55	11 96	14·98	—	26·80 — 29·70	55·— — 60·—	44·— — 49·—	39·— — 42·60
Duben	66·55	11·96	14·98	—	22 50 — 25·10	51·— — 55·—	40·— — 44·—	33·60 — 37·60
Květen	66·55	11·96	14·98	—	24·40 — 26·20	49·— — 53·55	38·— — 42·33	34·40 — 38·76
Červen	66·55	12·55	14·98	—	26·80 — 30·30	49·— — 52·78	39·— — 41·57	34·60 — 37·48
Červenec	49·41	12·85	15·28	—	29·10 — 33·10	49·— — 54·47	39·— — 43·25	33·40 — 39·17
Srpen	49·41	12 85	15·28	—	24·90 — 25·30	45·— — 49·98	35·— — 38·76	30·— — 36·72
Září	49·41	12·85	15·28	—	17·80 — 19·50	33·— — 39·78	24·— — 29·58	20·— — 27·54
Říjen	49·41	12 79	15·08	—	17·20 — 18·90	29 07 — 37·—	23·46 — 28·—	20·— — 24·—
Listopad	33·66	11 03	13·66	—	20·50 — 21·30	27·— — 31·11	22·— — 26·—	18·60 — 23·46
Prosinec	33·66	11·03	13·66	—	20·55 — 21·80	29·— — 33·—	25·— — 28·—	21·— — 24·—
	Indexy: a) Červenec 1914 = 100, b) leden 1922 = 100.							
1922: Leden	a) 3600 b) 100	a) 1473 b) 100		a) 1967 b) 100	a) 2000 b) 100	a) 2571	b) 100	
Únor	3600 100	1473 100		1875 94·0	1465 73·2	1823	70·9	
Březen	3327 92·4	1593 108·1		1843 93·7	1799 90·0	1975	76·9	
Duben	3327 92·4	1593 108·1		1823 92·2	1516 75·8	1776	69·1	
Květen	3327 92·4	1593 108·1		1804 91·2	1611 80·6	1747	67·9	
Červen	3327 92·4	1628 110·8		1817 92·2	1818 90·9	1735	67·5	
Červenec	2470 68·6	1664 113·2		1714 89·6	1981 99·0	1761	68·5	
Srpen	2470 68·6	1664 113·2		1689 87·7	1599 79·9	1605	62·4	
Září	2470 68·6	1664 113·2		1586 81·0	1188 59·4	1179	45·9	
Říjen	2470 68·6	1648 112·		1392 71·0	1150 57·5	1097	42·7	
Listopad	1683 46·7	1460 99·1		1160 61·0	1331 66·6	1012	39·4	
Prosinec	1683 46·7	1460 99·1		1136 59·8	1349 67·4	1093	42·5	

B. Průmyslové látky a výrobky.

II. Textilie.

(Pokračování.)

Číslo pořadové	47		48		49	
Druh zboží	Vlna ovčí praná slovenská		Vlna ovčí praná zámořská		Hedvábí surové, lt. grège 13/15 den. exquis	Hedvábí surové, lt. trame 28/30 den. exquis surová
	sčesová A, A/AA, AA	soukenická A, A/AA, AA	sčesová A, A/AA, AA	soukenická A, A/AA, AA		
	franko továrna					
Jednotka míry	1 kg					
Rok a měsíc	ceny v Kč					
1914: Červenec (ceny v K)	5·20 — 6·80	4·70 — 6·40	5·80 — 7·15	5·50 — 6·85	51·50	52·50
1922: Leden	78·— — 120·—	75·— — 100·—	88·— — 132·—	80·— — 125·—	1270·—	1283·—
Únor	85·— — 125·—	80·— — 110·—	90·— — 128·—	83·— — 125·—	960·—	991·—
Březen	85·— — 125·—	80·— — 110·—	90·— — 145·—	80·— — 125·—	1035·—	1092·—
Duben	85·— — 125·—	80·— — 110·—	82·— — 125·—	73·— — 113·—	922·—	1040·—
Květen	85·— — 125·—	80·— — 110·—	82·— — 125·—	73·— — 113·—	900·—	991·—
Červen	85·— — 125·—	80·— — 115·—	90·— — 140·—	85·— — 125·—	972·—	982·—
Červenec	85·— — 125·—	80·— — 115·—	90·— — 132·—	82·— — 120·—	1022·—	1032·—
Srpen	81·— — 119·—	76·— — 109·—	88·— — 130·—	80·— — 117·—	839·—	839·—
Září	60·— — 87·—	52·— — 74·—	65·— — 96·—	59·— — 87·—	565·—	593·—
Říjen	59·— — 86·—	51·30 — 73·30	74·88 — 97·—	65·— — 89·—	603·—	609·—
Listopad	55·20 — 80·40	48·— — 68·50	71·50 — 93·—	60·80 — 83·20	582·—	582·—
Prosinec	55·20 — 80·40	48·— — 68·50	75·80 — 98·—	62·50 — 87·—	602·— — 605·—	593·— — 620·—
	Indexy: a) červenec 1914 = 100, b) leden 1922 = 100					
1922: Leden	a) 1561	b) 100	a) 1651	b) 100	a) 2619	b) 100
Únor	1699	108·9	1635	99·2	2025	77·2
Březen	1699	108·9	1662	100·5	2216	84·5
Duben	1709	108·4	1555	94·1	2035	77·7
Květen	1709	108·4	1555	94·1	1910	73·1
Červen	1728	110·8	1756	106·5	1943	74·4
Červenec	1728	110·8	1682	102·1	2007	77·1
Srpen	1644	105·4	1649	100·0	1653	63·4
Září	1162	74·5	1228	74·6	1128	43·3
Říjen	1148	73·6	1314	79·8	1175	45·2
Listopad	1074	68·8	1235	75·0	1134	43·5
Prosinec	1074	68·8	1285	78·1	1166	44·9

Číslo pořadové	49	50			51	
Druh zboží	Hedvábí surové, lt. organsine 20/22 den. exquis surový	Juta			Len, tuzemský surový vytřený	
		surová first actual	příze č. 6 S útek	úhrnem	I.	II.
		franko továrna	loco továrna		franko přádelna	
Jednotka míry	1 kg	100 kg				
Rok a měsíc	ceny v Kč					
1914: Červenec (ceny v K)	55·50	67·—	110·—	—	92·—	80·—
1922: Leden	1635·—	820·—	1800·—	—	2400·— — 2600·—	1800·— — 2000·—
Únor	1289·—	590·—	1250·—	—	2400·— — 2600·—	1800·— — 2000·—
Březen	1420·—	660·—	1320·—	—	2000·— — 2500·—	1500·— — 2000·—
Duben	1296·—	660·—	1320·—	—	1600·— — 1800·—	1200·— — 1400·—
Květen	1163·—	752·—	1392·—	—	1600·— — 1800·—	1200·— — 1400·—
Červen	1150·—	939·—	1539·—	—	1600·— — 1800·—	1200·— — 1400·—
Červenec	1150·—	888·—	1488·—	—	1700·— — 2000·—	1400·— — 1600·—
Srpen	962·—	691·—	1271·—	—	1600·— — 1800·—	1000·— — 1500·—
Září	642·—	480·—	1030·—	—	1200·— — 1600·—	800·— — 1200·—
Říjen	662·—	536·—	980·—	—	800·—	600·— — 700·—
Listopad	645·—	501·—	880·—	—	500·— — 700·—	400·— — 500·—
Prosinec	640·— — 661·—	591·—	941·—	—	600·— — 800·—	400·— — 600·—
	Indexy: a) červenec 1914 = 100, b) leden 1922 = 100					
1922: Leden	b) 100	a) 1224	b) 100	a) 1636	b) 100	a) 1430	b) 100	a) 2316
Únor	77·2	881	72·0	1136	69·4	1008	70·7	2316
Březen	84·5	985	80·5	1200	73·3	1092	76·9	2116
Duben	77·7	985	80·5	1200	73·3	1092	76·9	1491
Květen	73·1	1122	91·7	1265	77·3	1193	84·5	1491
Červen	74·4	1401	114·5	1399	85·5	1400	100·0	1491
Červenec	77·1	1325	108·3	1353	82·7	1339	95·5	1819
Srpen	63·4	1031	84·3	1155	70·6	1093	77·4	1518
Září	43·3	716	58·5	936	57·2	826	57·8	1257
Říjen	45·2	800	65·4	891	54·4	845	59·9	775
Listopad	43·5	748	61·1	800	49·9	774	55·0	524
Prosinec	44·9	882	72·1	855	52·3	868	62·2	617

B. Průmyslové látky a výrobky.

II. Textilie. — III. Jiné průmyslové látky a výrobky. (Pokračování.)

Číslo pořadové	51			B. II. Textilie úhrnem	52	
Druh zboží	Len tuzemský surový vytřený III.	Lněná příze č. 40	Len úhrnem		Kůže surová	
					telecí	hovězí
	franko přádelna	loco přádelna			loco Praha	
Jednotka míry	100 kg	1 kopa			1 kg	
Rok a měsíc	Ceny v Kč					
1914: Červenec (ceny v K)	70·—	77·— — 80·—	—	—	2·10 — 2·60	1·50 — 1·70
1922: Leden	1200·— — 1400·—	2500·— — 2700·—	—	—	23·— — 29·—	16·— — 18·—
Únor	1200·— — 1400·—	2300·— — 2350·—	—	—	14·— — 15·50	9·— — 14·—
Březen	1000·— — 1400·—	2300·—	—	—	14·— — 22·—	9·— — 16·—
Duben	600·— — 800·—	2200·— — 2250·—	—	—	15·— — 23·—	9·— — 17·—
Květen	600·— — 800·—	2000·—	—	—	12·— — 18·—	8·— — 12·—
Červen	600·— — 800·—	1885·— — 2000·—	—	—	12·— — 19·60	5·60 — 12·50
Červenec	1000·— — 1200·—	1900·— — 2000·—	—	—	14·— — 22·—	6·50 — 14·—
Srpen	600·— — 1000·—	1800·— — 1900·—	—	—	13·— — 21·—	7·— — 13·70
Září	600·— — 800·—	1100·— — 1250·—	—	—	9·— — 12·—	5·50 — 8·50
Říjen	400·— — 500·—	1150·—	—	—	7·— — 12·—	4·— — 7·60
Listopad	200·— — 300·—	1150·—	—	—	7·— — 11·50	4·50 — 7·60
Prosinec	250·— — 400·—	1100·— — 1195·—	—	—	8·— — 11·—	5·— — 7·60
	Indexy: a) červenec 1914 = 100, b) leden 1922 = 100.					
1922: Leden	b) 100	a) 3312	b) 100	a) 2814 b) 100	a) 2092 b) 100	a) 1084 b) 100
Únor	100	2962	89·4	2639 94·7	1756 85·0	673 62·1
Březen	91·5	2930	88·5	2523 90·0	1852 89·7	773 71·3
Duben	63·4	2834	85·6	2162 74·5	1692 82·4	811 74·8
Květen	63·4	2548	76·9	2019 70·1	1678 82·7	631 58·2
Červen	63·4	2475	74·7	1983 69·0	1766 88·4	619 57·0
Červenec	79·2	2484	75·0	2151 77·1	1807 90·0	703 64·7
Srpen	65·1	2357	71·2	1937 68·1	1597 79·5	685 63·1
Září	54·1	1497	45·2	1377 49·7	1155 57·9	442 40·8
Říjen	33·6	1465	44·2	1120 38·9	1121 56·8	383 35·3
Listopad	22·3	1465	44·2	994 33·2	1079 54·5	386 35·6
Prosinec	26·4	1462	44·1	1039 55·3	1125 57·0	399 36·8

Číslo pořadové	53		54	55	56	
Druh zboží	Kůže vydělaná, třislová podešev	Kůže vydělaná, box teletina	Líh čistý zdaněný (nad 96 hl° v jedné nádobě)	Petrolej, Standard white	Olej strojní lehký visk. 3/4 záp. 50° C	Olej strojní střední visk. 4/6 záp. 50° C
	loco Praha		franko stanice určení	bez obalu, parita Bohumín	franko Praha se sudy	
Jednotka míry	1 kg	1 angl. stopa	100 hl°	100 kg		
Rok a měsíc	Ceny v Kč					
1914: Červenec (ceny v K)	4·65 — 4·95	1·55 — 1·60	205·—	19·—	24·50 — 24·75	26·25 — 26·50
1922: Leden	70·— — 85·—	19·— — 25·—	4120·— — 4135·—	382·50	765·—	910·—
Únor	52·— — 70·—	12·— — 18·—	4120·— — 4135·—	306·—	625·— — 650·—	825·—
Březen	50·— — 65·—	12·— — 19·—	4120·— — 4135·—	275·40	575·— — 590·—	725·—
Duben	50·— — 65·—	12·— — 19·—	4120·— — 4135·—	275·40	550·— — 560·—	650·— — 660·—
Květen	50·— — 60·—	12·— — 18·—	4120·— — 4135·—	244·80	525·— — 560·—	625·— — 660·—
Červen	45·— — 55·—	9·— — 17·—	4120.— — 4135·—	244·80	525·— — 560·—	625·— — 660·—
Červenec	45·— — 55·—	9·— — 16·—	4120·— — 4135·—	260·10	525·— — 560·—	625·— — 660·—
Srpen	40·— — 52·—	9·— — 17·—	4120·— — 4135·—	265·—	450·— — 47[illegible]·—	575·—
Září	32·— — 42·—	6·— — 13·—	4120·— — 4135·—	311·10	390·—	440·—
Říjen	30·— — 40·—	5·— — 12·—	3530·— — 3545·—	249·90	375·—	425·—
Listopad	30·— — 38·—	5.— — 11·50	3530·— — 3545·—	220·—	357·—	392·70
Prosinec	30·— — 38·—	5·— — 11·50	3530·— — 3545·—	244·80	306·—	351·90
	Indexy: a) červenec 1914 = 100, b) leden 1922 = 100.					
1922: Leden	a) 1506	b) 100	a) 2013	b) 100	a) 2013 b) 100	a) 3421
Únor	1111	73·4	2013	100	1611 80·0	3012
Březen	1091	72·3	2013	100	1449 72·0	2699
Duben	1091	72·3	2013	100	1449 72·0	2443
Květen	1049	69·6	2013	100	1288 64·0	2402
Červen	933	61·8	2013	100	1288 64·0	2402
Červenec	918	60·6	2013	100	1369 68·0	2402
Srpen	891	59·2	2013	100	1395 69·3	2105
Září	687	45·4	2013	100	1637 81·3	1674
Říjen	634	41·9	1726	85·7	1315 65·3	1617
Listopad	616	40·7	1726	85·7	1158 57·5	1521
Prosinec	616	40·7	1726	85·7	1288 64·0	1340

B. Průmyslové látky a výrobky.

III. Jiné průmyslové látky a výrobky. (Pokračování.)

Číslo pořadové	56			57		58
Druh zboží	Olej strojní těžký visk. 6/8 záp. 50° C	Olej lněný	Olej úhrnem	Soda krystalová	Soda amoniaková	Sklo tabulové 4/4 (1·5—1·8 mm), III. druh
	franko Praha se sudy	loco Praha se sudy		franko Praha i s obalem		franko Praha
Jednotka míry	100 kg	1 kg		100 kg		1 m²
Rok a měsíc	Ceny v Kč					
1914: Červenec (ceny v K)	28·— — 28·50	—·60	—	6·75	12·65	1·80 — 1·85
1922: Leden	1047·—	14·50	—	147·90	234·80	30·— — 35·—
Únor	925·— — 950·—	12·—	—	147·90	234·80	30·— — 35·—
Březen	835·— — 850·—	13·—	—	147·90	234·80	30·— — 35·—
Duben	725·— — 740·—	12·— — 12·25	—	132·60	234·78	30·— — 35·—
Květen	725·—	12·75 — 13·—	—	125·— — 135·—	234·78	30·— — 35·—
Červen	725·—	11·50 — 12·25	—	130·— — 135·—	229·68	30·— — 35·—
Červenec	725·—	12·50 — 12·60	—	130·— — 135·—	229·68	28·— — 30·—
Srpen	625·— — 650·—	11·80 — 12·25	—	125·— — 130·—	229·68	25·— — 30·—
Září	500·—	8·— — 8·50	—	120·— — 125·—	229·68	25·— — 30·—
Říjen	485·—	8·20 — 8·50	—	105·— — 110·—	208·28	25·— — 28·—
Listopad	459·—	8·20 — 8·50	—	105·— — 110·—	208·28	22·50 — 25·—
Prosinec	408·—	7·80 — 8·—	—	100·— — 105·—	178·40	22·50 — 25·—
	Indexy: a) červenec 1914 = 100, b) leden 1922 = 100.					
1922: Leden	b) 100	a) 2417 b) 100	a) 2919 b) 100	a) 2023	b) 100	a) 1781 b) 100
Únor	87·8	2000 82·8	2506 85·3	2023	100	1781 100
Březen	78·8	2167 89·7	2433 84·2	2023	100	1781 100
Duben	71·5	2021 83·6	2232 77·5	1910	94·8	1781 100
Květen	70·2	2146 88·8	2274 79·5	1891	93·9	1781 100
Červen	70·2	1979 81.9	2190 76·1	1889	93·7	1781 100
Červenec	70·2	2092 86·6	2247 78·4	1889	93·7	1589 89·2
Srpen	61·5	2004 82·9	2054 72·2	1852	92·0	1507 84·6
Září	49·1	1375 56·9	1524 53·0	1815	90·3	1507 84·6
Říjen	47·3	1392 57·6	1504 52·5	1619	80·7	1452 81·5
Listopad	44·6	1392 57·6	1457 51·1	1619	80·7	1301 73·1
Prosinec	39·2	1317 54·5	1329 46·9	1464	72·6	1301 73·1

Číslo pořadové	59	60		61		
Druh zboží	Sklo lité: ½ l pivní sklenice	Sklo duté: 1/5 l odlívky s leptaným proužkem IIa.	Sklo duté: 1 l láhve	Dřevo tvrdé dubové kulatina	Dřevo tvrdé dubové řezivo neomítané	Dřevo tvrdé úhrnem
	franko Praha			loco les	franko vagon nakládací stanice	
Jednotka míry	100 kusů			1 m³		
Rok a měsíc	Ceny v Kč					
1914: Červenec (ceny v K)	23·52	13·72	13·50 — 16·50	30·—	80·—	—
1922: Leden	411·62	157·08	225·—	450·— — 500·—	1100·—	—
Únor	411·62	157·08	225·—	380·— — 500·—	860·— — 1050·—	—
Březen	411·62	157·08	225·—	380·— — 500·—	700·— — 1000·—	—
Duben	411·62	157·08	225·—	380·— — 500·—	700·— — 1000·—	—
Květen	411·62	157·08	196·— — 225·—	380·— — 500·—	700·— — 1000·—	—
Červen	393·75	150·—	196·— — 225·—	380·— — 500·—	700·— — 1000·—	—
Červenec	393·75	120·— — 150·—	196·— — 225·—	380·— — 500·—	700·— — 1000·—	—
Srpen	393·75	120·— — 150·—	196·— — 225·—	380·— — 500·—	700·— — 1000·—	—
Září	374·07 — 374·75	114·—	196·— — 225·—	380·— — 500·—	700·— — 1000·—	—
Říjen	300·—	100·— — 110·—	176·— — 207·—	380·— — 500·—	700·— — 1000·—	—
Listopad	270·— — 300·—	80·— — 110·—	145·— — 197·—	380·— — 500·—	700·— — 1000·—	—
Prosinec	270·— — 300·—	80·— — 110·—	145·— — 197·—	380·— — 500·—	700·— — 1000·—	—
	Indexy: a) červenec 1914 = 100; b) leden 1922 = 100.					
1922: Leden	a) 1750 b) 100	a) 1322	b) 100	a) 1583 b) 100	a) 1375 b) 100	a) 1479 b) 100
Únor	1750 100	1322	100	1467 92·6	1194 86·8	1330 89·7
Březen	1750 100	1322	100	1467 92·6	1062 77·3	1264 84·9
Duben	1750 100	1322	100	1467 92·6	1062 77·3	1264 84·9
Květen	1750 100	1274	96·8	1467 92·6	1062 77·3	1264 84·9
Červen	1674 95·7	1248	94·5	1467 92·6	1062 77·3	1264 84·9
Červenec	1674 95·7	1193	89·7	1467 92·6	1062 77·3	1264 84·9
Srpen	1674 95·7	1193	89·7	1467 92·6	1062 77·3	1264 84·9
Září	1592 91·0	1117	83·1	1467 92·6	1062 77·3	1264 84·9
Říjen	1276 72·9	1021	75·9	1467 92·6	1062 77·3	1264 84·9
Listopad	1212 69·2	916	68·2	1467 92·6	1062 77·3	1264 84·9
Prosinec	1212 69·2	916	68·2	1467 92·6	1062 77·3	1264 84·9

B. Průmyslové látky a výrobky.

III. Jiné průmyslové látky a výrobky. (Dokončení).

Číslo pořadové	62			63		64
Druh zboží	Dřevo měkké (smrk, jedle, borovice)		Dřevo měkké úhrnem	Celulosa		Papír rotační 50 g
	kulatina	řezivo omítané 4, 5-6 m dl.		bělená	nebělená	
	loco les	franko vagon naklád. stanice		loco Praha		
Jednotka míry	1 m³			1 kg		
Rok a měsíc	Ceny v Kč					
1914: Červenec (ceny v K)	21·—	52·— — 65·—	—	—·24	—·17 — —·20	—·27 — —·30
1922: Leden	160·— — 170·—	600·— — 650·—	—	5·60 — 6·20	3·80 — 4·70	4·70 — 5·40
Únor	80·— — 160·—	450·— — 560·—	—	5·30 — 5·90	3·50 — 4·40	4·70 — 5·40
Březen	80·— — 160·—	450·— — 560·—	—	5·10 — 5·50	3·30 — 4·30	4·70 — 5·30
Duben	80·— — 160·—	450·— — 500·—	—	4·50 — 4·80	3·— — 3·60	4·50 — 5·20
Květen	80·— — 160·—	450·— — 500·—	—	4·50 — 4·80	2·80 — 3·30	4·50 — 5·—
Červen	110·— — 200·—	450·— — 500·—	—	4·50 — 4·80	2·70 — 3·10	4·20 — 4·80
Červenec	110·— — 200·—	450·— — 500·—	—	4·20 — 4·50	2·60 — 3·—	4·20 — 4·80
Srpen	110·— — 200·—	450·— — 500·—	—	4·10 — 4·30	2·45 — 2·80	4·20 — 4·80
Září	110·— — 200·—	450·— — 500·—	—	3·50 — 3·70	2·25 — 2·55	4·— — 4·30
Říjen	110·— — 200·—	450·— — 500·—	—	3·15 — 3·35	1·90 — 2·25	3·65 — 3·95
Listopad	110·— — 200·—	450·— — 500·—	—	2·80 — 3·10	1·85 — 2·15	3·30 — 3·80
Prosinec	110·— — 200·—	300·— — 650·—	—	2·80 — 3·10	1·75 — 2·05	3·15 — 3·70
	Indexy: a) červenec 1914 = 100, b) leden 1922 = 100					

	a)	b)	a)	b)	a)	b)	a)	b)	a)	b)
1922: Leden	786	100	1068	100	927	100	2377	100	1772	100
Únor	571	72·7	863	80·8	717	76·7	2234	93·9	1772	100
Březen	571	72·7	863	80·8	717	76·7	2131	89·6	1754	99·0
Duben	571	72·7	812	76	691	74·3	1860	78·2	1702	96·0
Květen	571	72·7	812	76	691	74·3	1793	75·3	1667	94·1
Červen	738	93·9	812	76	775	84·9	1752	73·5	1579	89·1
Červenec	738	93·9	812	76	775	84·9	1663	69·8	1579	89·1
Srpen	738	93·9	812	76	775	84·9	1584	66·5	1579	89·1
Září	738	93·9	812	76	775	84·9	1398	58·7	1456	82·2
Říjen	738	93·9	812	76	775	84·9	1238	51·9	1333	75·2
Listopad	738	93·9	812	76	775	84·9	1155	48·5	1246	70·3
Prosinec	738	93·9	812	76	775	84·9	1128	47·3	1202	67·8

Číslo pořadové	65	66	67		B III. Jiné průmyslové látky a výrobky úhrnem	B. Průmyslové látky a výrobky úhrnem	Úhrnný index velkoobchodní
Druh zboží	Kaolin k výrobě porculánu (pro tuzemskou výrobu i vývoz,	Cement portlandský	Cihly				
			strojní	ruční			
	franko nakládací stanice	loco Praha					
Jednotka míry	100 kg		1000 kusů				
Rok a měsíc	Ceny v Kč						
1914: Červenec (ceny v K)	6·50	3·80 — 4·12	30·— — 32·—	28·— — 30·—	—	—	—
1922: Leden	81·58 — 98·29	58·58 — 64·32	430·— — 440·—	400·— — 420·—	—	—	—
Únor	81·58 — 98·29	58·58 — 61·32	420·— — 440·—	390·— — 420·—	—	—	—
Březen	81·58 — 98·29	58·58 — 60·32	400·— — 410·—	360·— — 380·—	—	—	—
Duben	81·58 — 98·29	56·56 — 58·32	380·— — 400·—	340·— — 350·—	—	—	—
Květen	81·58 — 98·29	54·54 — 58·32	350·— — 380·—	320·— — 350·—	—	—	—
Červen	81·58 — 98·29	52·52 — 55·32	350·— — 380·—	320·— — 350·—	—	—	—
Červenec	81·58 — 98·29	52·52 — 55·32	350·— — 380·—	320·— — 350·—	—	—	—
Srpen	81·58 — 95·47	51·51 — 55·32	350·— — 380·—	320·— — 350·—	—	—	—
Září	81·58 — 95·47	49·49 — 55·32	300·— — 350·—	280·— — 320·—	—	—	—
Říjen	80·58 — 94·47	47·47 — 50·—	300·— — 320·—	270·— — 300·—	—	—	—
Listopad	80·58 — 94·47	45·45 — 48·26	330·— — 350·—	310·— — 320·—	—	—	—
Prosinec	68·34 — 87·45	42·42 — 44·73	340·— — 350·—	300·— — 320·—	—	—	—
	Indexy: a) červenec 1914 = 100, b) leden 1922 = 100.						

	a)	b)	a)	b)	a)	b)	a)	b)	a)	b)	a)	b)
1922: Leden	1384	100	1552	100	1408	100	1707	100	1861	100	1675	100
Únor	1384	100	1514	97·6	1392	98·8	1570	91·1	1691	90·5	1520	91·5
Březen	1384	100	1501	96·7	1291	91·6	1542	89·9	1690	90·8	1552	93·7
Duben	1384	100	1451	93·5	1224	86·9	1496	87·8	1625	87·7	1491	91·3
Květen	1384	100	1425	91·8	1166	82·8	1459	85·3	1597	86·3	1471	90·9
Červen	1384	100	1362	87·7	1166	82·8	1432	84·1	1607	87·2	1471	91·1
Červenec	1384	100	1362	87·7	1166	82·8	1424	83·7	1585	86·6	1464	90·6
Srpen	1362	98·4	1349	86·9	1166	82·8	1396	82·5	1517	83·2	1386	85·6
Září	1362	98·4	1323	85·3	1041	73·9	1310	77·4	1346	73·9	1155	72·7
Říjen	1347	97·3	1231	79·3	991	70·4	1194	71·0	1229	67·8	1059	66·6
Listopad	1347	97·3	1183	76·2	1091	77·5	1153	68·8	1138	63·6	1017	64·6
Prosinec	1198	86·6	1100	70·9	1091	77·4	1126	67·3	1128	63·0	999	62·8

3. Indexy velkoobchodních cen v Československé republice za leden—prosinec 1922 podle skupin zboží, vypočtené methodou řetězovou.

Skupina zboží a) řetězový index; předcházející měsíc = 100 b) řetězový index přepočtený k lednu 1922 = 100 c) řetězový index přepočtený k červenci 1914 = 100		Leden	Únor	Březen	Duben	Květen	Červen	Červenec	Srpen	Září	Říjen	Listopad	Prosi ec
		1922											
A. Potraviny a poživatiny.													
I. Potraviny rostlinné	a)	100	83·7	108·9	92·8	97·5	94·9	100·3	94·0	62·7	105·7	99·9	95·2
	b)	100	83·7	91·1	84·5	82·4	78·2	78·4	73·7	46·2	48·8	48·8	46·5
	c)	1727	1445	1574	1461	1424	1351	1355	1274	799	845	844	803
II. Potraviny živočišné	a)	100	103·5	102·7	104·7	105·5	102·0	97·9	93·3	87·2	92·6	103·7	89·6
	b)	100	103·5	106·3	111·3	117·4	119·7	117·2	109·3	95·3	88·2	91·5	82·0
	c)	1223	1266	1300	1361	1436	1465	1434	1338	1167	1081	1121	1004
III. Různé jiné potraviny a poživatiny	a)	100	92·6	101·9	98·6	98·6	101·6	101·2	94·5	87·3	86·5	97·4	104·6
	b)	100	92·6	94·4	93·1	91·8	93·3	94·4	89·2	7 ·9	67·4	65·6	68·6
	c)	1519	1407	1434	1414	1394	1416	1433	1354	1182	1022	995	1041
Potraviny a poživatiny úhrnem	a)	100	92·4	104·4	98·2	99·9	99·5	100·1	94·1	79·1	94·4	99·8	97·7
	b)	100	92·4	96·5	94·8	94·7	94·2	94·3	88·7	70·2	66·3	66·2	64·7
	c)	1514	1399	1461	1435	1434	1427	1428	1344	1063	1003	1001	978
B. Průmyslové látky a výrobky.													
I. Kovy a rerosty	a)	100	94·0	99·8	98·3	99·0	101·1	97·1	97·7	91·5	87·6	88·0	98·4
	b)	100	94·0	93·8	92·2	91·3	92·3	89·6	87·5	80·1	70·2	61·8	60·8
	c)	1967	1849	1845	1814	1796	1816	1763	1722	1576	1381	1215	1196
II. Textilie	a)	100	85·0	106·6	91·6	100·5	106·2	102·7	88·2	72·8	97·6	95·3	105·5
	b)	100	85·0	90·6	83·0	83·4	88·6	91·0	80 3	58·5	57·1	54·4	57·4
	c)	2092	1778	1895	1736	1745	1853	1903	1678	1222	1193	1137	1200
III. Jiné průmyslové látky a výrobky	a)	100	91·1	99·0	97·8	96·8	98·6	100·0	98·4	92·9	91·7	96·9	98·3
	b)	100	91·1	90·2	88·2	85·4	84·2	84·2	82·9	77·0	70·6	68·4	67·2
	c)	1707	1555	1539	1505	1457	1437	1437	1414	1314	1205	1168	1148
Průmyslové látky a výrobky úhrnem	a)	100	90·5	100·9	96·5	98·2	101·0	99·9	95·9	88·0	92·0	94·3	99·9
	b)	100	90·5	91·3	88·1	86·5	87·4	87·3	83·7	73·7	67·8	63·9	63·8
	c)	1861	1684	1700	1640	1610	1626	1624	1557	1370	1260	1188	1187
Velkoobchodní index úhrnem	a)	**100**	**91·5**	**102·8**	**97·4**	**99·1**	**100·2**	**100·0**	**94·9**	**83·2**	**93·3**	**97·2**	**98·8**
	b)	**100**	**91·5**	**94·1**	**91·7**	**90·9**	**91·1**	**91·1**	**86·5**	**72·0**	**67·2**	**65·3**	**64·5**
	c)	**1675**	**1533**	**1576**	**1535**	**1521**	**1524**	**1524**	**1446**	**1203**	**1122**	**1091**	**1078**

4. Indexy velkoobchodních cen zboží importovaného a domácího v Československé republice za leden—prosinec 1922 podle skupin zboží.

Skupina zboží	Základ indexový a) Zboží importované (17 druhů zboží) b) Zboží domácí (53 druhů zboží)		Leden	Únor	Březen	Duben	Květen	Červen	Červenec	Srpen	Září	Říjen	Listopad	Prosinec
			1922											
A. Potraviny a poživatiny	Červenec 1914 100	a)	1277	1172	1225	1160	1154	1140	1130	1055	894	873	857	819
		b)	1575	1422	1483	1430	1423	1421	1433	1341	1020	927	937	911
B. Průmyslové látky a výrobky		a)	2071	1693	1726	1585	1566	1668	1695	1482	1190	1154	1114	1136
		b)	1844	1723	1710	1660	1633	1613	1581	1548	1397	1261	1158	1134
Úhrnný index velkoobchodní		a)	**1604**	**1387**	**1431**	**1335**	**1324**	**1357**	**1363**	**1231**	**1016**	**989**	**963**	**950**
		b)	**1702**	**1564**	**1590**	**1538**	**1522**	**1512**	**1503**	**1439**	**1198**	**1084**	**1041**	**1016**
A. Potraviny a poživatiny	Leden 1922 = 100	a)	100	92·4	96·0	91·5	92·0	91·3	91·1	85·4	73·2	71·8	70·2	67·8
		b)	100	92·3	96·0	95·0	96·1	96·3	95·8	89·2	71·7	64·5	65·2	61·9
B. Průmyslové látky a výrobky		a)	100	81·2	84·0	77·3	77·1	83·4	84·5	73·7	59·0	57·7	55·6	57·7
		b)	100	92·9	92·5	90·2	88·5	87·8	86·9	85·4	77·3	70·0	65·3	63·9
Úhrnný index velkoobchodní		a)	**100**	**87·8**	**91·0**	**85·6**	**85·9**	**88·0**	**88·4**	**80·6**	**67·4**	**66·0**	**64·2**	**63·6**
		b)	**100**	**92·5**	**94·3**	**92·8**	**92·6**	**92·3**	**91·6**	**87·4**	**74·3**	**67·1**	**65·3**	**62·9**
A. Potraviny a poživatiny	Předcházející měsíc = 100	a)	100	92·4	104·0	95·5	100·6	99·1	99·8	93·4	84·7	98·8	98·7	98·3
		b)	100	92·3	104·5	99·1	100·4	99·9	100·3	94·2	77·4	93·3	100·5	97·6
B. Průmyslové látky a výrobky		a)	100	81·2	104·1	92·2	99·6	107·3	101·6	87·7	80·4	98·7	96·7	103·1
		b)	100	92·9	100·0	97·5	98·0	99·0	99·5	98·1	89·6	90·4	93·7	98·7
Úhrnný index velkoobchodní		a)	**100**	**87·8**	**104·0**	**94·1**	**100·2**	**102·5**	**100·5**	**91·1**	**82·9**	**98·8**	**97·9**	**100·3**
		b)	**100**	**92·5**	**102·3**	**98·4**	**99·3**	**99·5**	**99·9**	**96·0**	**83·2**	**91·9**	**97·3**	**98·1**
A. Potraviny a poživatiny	Řetězový index přepočtený k lednu 1922 = 100	a)	100	92·4	96·1	91·8	92·4	91·6	91·4	85·4	72·3	71·4	70·5	69·3
		b)	100	92·3	96·5	95·6	96·0	95·9	96·2	90·6	70·1	65·4	65·7	64·1
B. Průmyslové látky a výrobky		a)	100	81·2	84·5	77·9	77·6	83·3	84·6	74·2	59·7	58·9	57·0	58·8
		b)	100	92·9	92·9	90·6	88·8	87·9	87·5	85·8	76·9	69·5	65·1	64·3
Úhrnný index velkoobchodní		a)	**100**	**87·8**	**91·3**	**85·9**	**86·1**	**88·3**	**88·7**	**80·8**	**67·0**	**66·2**	**64·8**	**65·0**
		b)	**100**	**92·5**	**94·6**	**93·1**	**92·4**	**91·9**	**91·8**	**88·1**	**73·3**	**67·4**	**65·6**	**64·4**
A. Potraviny a poživatiny	Řetězový index přepočtený k červenci 1914 = 100	a)	1277	1180	1227	1172	1179	1168	1166	1089	922	911	899	884
		b)	1575	1454	1519	1505	1511	1509	1513	1425	1103	1029	1034	1009
B. Průmyslové látky a výrobky		a)	2071	1682	1751	1614	1608	1725	1753	1537	12·6	1220	1180	1217
		b)	1844	1713	1713	1670	1637	1621	1613	1582	1417	1281	1200	1184
Úhrnný index velkoobchodní		a)	**1604**	**1408**	**1464**	**1378**	**1381**	**1416**	**1423**	**1296**	**1074**	**1061**	**1039**	**1042**
		b)	**1702**	**1574**	**1610**	**1584**	**1573**	**1565**	**1563**	**1500**	**1248**	**1147**	**1116**	**1095**

5. Indexy velkoobchodních cen v různých státech za dobu 1913—1922.

Stát	Belgie (úřední)	Velká Britanie: Board of Trade	Velká Britanie: Economist	Velká Britanie: Statist	Velká Britanie: Times	Bulharsko (úřední)	Dánsko (Finanstidende)	Francie (úřední)	Italie (prof. Bachi)	Německo: říšský úřad statistický	Německo: Frankfurter Zeitung	Nizozemí (úřední)	Norsko (Ökonomisk Revue)	Polsko (úřední)	Švédsko (Svensk Handelstidning)	Švýcary (Neue Züricher Zeitung)	Kanada (úřední)	Spojené státy severoamerické: Bureau of Labor Statistics	Spojené státy severoamerické: Federal Reserve Board	Spojené státy severoamerické: Dun's Review	Spojené státy severoamerické: Brad-street	Japonsko (Banka japonská)	Jižní Afrika (úřední)	Australie (úřední)	Československo: Prof. dr. Mildschuh	Československo: Nár. Listy	Československo: Státní úřad statistický
Počet druhů zboží	128[7]	150[1][5]	44[5]	45[5]	60[5]	38[6]	33[2]	45[5]	100[5][11]	38[1][6]	98[3]	53[5]	93[5]	58[5]	47[4]	71[1][2]	271[4]	404[1][6]	104[1][6]	200[1][2]	96[2]	56[6]	188	92[1][5]	11[1][4]	74[6]	67[2]
1913	—	100	100	100	100	100	100[10]	100	100	100	—	100	—	—	100[17]	—	100	100	100	100	100	100	100	100	—	—	—
1914	100[8]	—	99	98	—	121	—	102	96	106	100[12]	105	115[14][15]	100[16]	116	100[12]	100	98	—	101	97	95	97	106	100[12]	100[12]	100[12]
1915	—	—	123	127	—	185	—	140	133	142	—	145	159[15]	—	145	—	109	101	—	104	107	97	107	147	—	—	—
1916	—	—	160	159	—	268	—	189	201	153	—	222	233[15]	—	185	—	134	127	—	122	128	117	123	138	—	—	—
1917	—	—	204	206	—	667	—	262	299	179	—	286	341[15]	—	244	—	175	177	—	169	170	149	141	153	—	—	—
1918	—	—	225	226	—	831	—	340	409	217	—	392	345[15]	—	339	—	205	194	—	190	203	196	153	178	—	—	—
1919	—	—	235	242	—	1166	—	357	364	415	—	297	322[15]	—	330	—	216	206	211	190	203	239	165	189	—	—	—
1920	—	307	283	295	328	2392	—	510	624	1486	1965[13]	281	377[15]	—	347	—	250	226	239	205	204	260	223	228	1542[15]	—	—
1921	366[9]	197	181	188	189	2006	250	345	577	1911	2130[13]	181	269[15]	—	211	195	182	147	148	141	123	260	160	176	1453[18]	1843[19]	—
1922: leden	366	164	159	156	159	2172	178	314	577	3665	4217	161	260	59231	170	176	168	138	142	136	123	206	131	154	1595	1617	1675
únor	356	162	158	155	156	2272	177	307	562	4103	4599	162	253	63445	166	171	169	141	146	136	124	204	—	154	1470	1559	1520
březen	350	160	160	157	156	2287	182	308	533	5433	5420	161	240	73729	164	171	166	142	147	140	126	201	—	153	1458	1505	1552
duben	344	160	159	159	158	2514	178	314	527	6355	6703	161	236	75106	165	163	166	143	149	137	125	198	128	155	1479	1466	1491
květen	348	160	162	159	158	2695	177	317	523	6458	7384	165	231	78634	164	161	167	148	158	139	127	194	—	162	1477	1437	1471
červen	356	160	163	159	159	2436	179	326	537	7030	7851	167	230	87694	164	160	165	150	161	141	129	197	—	163	1455	1438	1471
červenec	360	160	163	158	159	2489	180	323	557	10059	9102	162	232	101587	165	161	166	155	165	144	131	201	126	164	1440	1375	1464
srpen	360	156	158	152	156	2526	180	332	571	19202	13978	155	227	135786	163	163	164	155	165	144	131	195	—	163	1388	1233	1386
září	364	154	156	150	156	2531	178	330	582	28698	29116	153	225	152365	158	163	163	153	164	143	131	193	—	165	1198	1070	1155
říjen	385	155	158	153	159		176	339	601	56601	43223	156	221	201326	155	163	163	154	165	145	136	190		166	1090	996	1059
listopad		157	159				180			115100	94492		221			169				151	145				1088	957	1017
prosinec											166495														1039		999

[1]) Index vážený. [2]) Index k 1. dni příslušného měsíce. [3]) Index k počátku měsíce. [4]) Index k středu měsíce. [5]) Index ke konci měsíce. [6]) Index k měsíčnímu průměru. [7]) Index k průměru posledních 14 dní měsíce. [8]) Duben.. [9]) Průměr posledních 5 měsíců. [10]) Červenec 1912 — červen 1914. [11]) Do r. 1919 44 druhů zboží, v r. 1920 a 1921 76 druhů zboží, v r. 1922 100 druhů zboží. [12]) Červenec. [13]) Pro začátek roku. [14]) 1. pololetí 1914 = 100. [15]) Index ke konci roku. [16]) Leden. [17]) Červenec 1913 — červen 1914. [18]) Indexy činí postupně v jednotlivých měsících r. 1921: 1458, 1460, 1317, 1323, 1326, 1270, 1259, 1361, 1653, 1654, 1681, 1674. [19]) Prosinec, říjen: 1875, listopad: 1913.

6. Indexy velkoobchodních cen v některých státech za prosinec 1921 až prosinec 1922 k základu: Červenec 1914 = 100.

(Grafické znázornění viz na straně titulní.)

Stát	Velká Britanie (Economist)	Francie	Italie (Bachi)	Německo (Frankfurter Zeitung)	Nizozemí [1])	Polsko [2])	Švýcary	Spojené státy severoamerické (Bureau of Labor Statistices)	Československo (úřední)
1921: Prosinec	170	333	648	—	165	57046	178	144	—
1922: Leden	167	320	629	4217	161	59231	176	142	1675
Únor	166	313	612	4599	162	63445	171	145	1520
Březen	167	314	581	5420	161	73729	171	146	1552
Duben	167	320	574	6703	161	75106	163	147	1491
Květen	170	323	570	7384	165	78634	161	153	1471
Červen	171	332	585	7851	167	87694	160	155	1471
Červenec	171	332	607	9102	162	101587	161	160	1464
Srpen	166	338	622	13978	155	135786	163	160	1386
Září	164	336	633	29116	153	152365	163	158	1155
Říjen	166	345	655	43223	156	201326	163	159	1059
Listopad	167			94492			169		1017
Prosinec				166495					999

[1]) 1913 = 100.
[2]) Leden 1914 = 100.

7. Teoretické indexy*) velkoobchodních cen v Československé republice v roce 1922 podle kursů dolaru a švýcarského franku a cenové hladiny*) příslušných států.

Zlatá parita: 100 Kč = 20·262 dolarů; 100 Kč = 105 švýc. franků. (Grafické srovnání viz na straně následující.)

Kursy a indexy	Prosinec 1921	Leden	Únor	Březen	Duben	Květen	Červen	Červenec	Srpen	Září	Říjen	Listopad	Prosinec
		1922											
Kurs Kč v Novém Yorku (měsíční průměr)	1·26	1·71	1·87	1·74	1·96	1·92	1·92	2·21	2·88	3·22	3·29	.	.
Index dolaru (zlatá parita = 100)	1608	1185	1083	1164	1034	1055	1055	917	704	629	616	.	.
Index velkoobchodních cen Spojených států severoamerických (Bureau of Labor)	144	142	145	146	147	153	155	160	160	158	159	.	.
Teoretický index velkoobchodních cen v naší republice podle dolaru a cenové hladiny Spojených států (k 1. dni následujícího měsíce)	2316	1683	1570	1699	1520	1614	1635	1467	1126	994	979	.	.
Kurs Kč ve Švýcarech (měsíční průměr)	6·46	8·834	9·57	8·906	10·008	9·99	10·088	11·367	15·265	17·29	17·85	.	.
Index švýcar. franku (zlatá parita = 100)	1625	1189	1097	1179	1050	1051	1041	924	688	607	588	.	.
Index velkoobchodních cen ve Švýcarsku	.	176	171	171	163	161	160	161	163	163	163	169	.
Teoretický index velkoobchodních cen v naší republice podle švýc. franku a cenové hladiny švýcarské	.	2860	2033	1876	1922	1690	1682	1676	1506	1121	989	994	.
Skutečný index velkoobch. cen v naší republice	.	1675	1520	1552	1491	1471	1471	1464	1386	1155	1059	1017	999
Rozdíl indexu skutečného proti teoretickému v % — podle dolaru	.	– 27·7	– 9·7	– 1·1	– 12·2	– 3·2	– 8·9	– 10·5	– 5.5	+ 2·6	+ 6·5	+ 3·9	.
Rozdíl indexu skutečného proti teoretickému v % — podle švýc. franku	.	– 41·4	– 25·2	– 17·3	– 22·4	– 13·0	– 12·5	– 12·7	– 8·0	+ 3·0	+ 7·1	+ 2·3	.

*) Červenec 1914 = 100.

Grafické srovnání

skutečného indexu velkoobchodních cen v Československu s teoretickými indexy velkoobchodními za rok 1922, vypočtenými podle kursu amerického dolaru a švýcarského franku a podle cenové hladiny příslušných států.

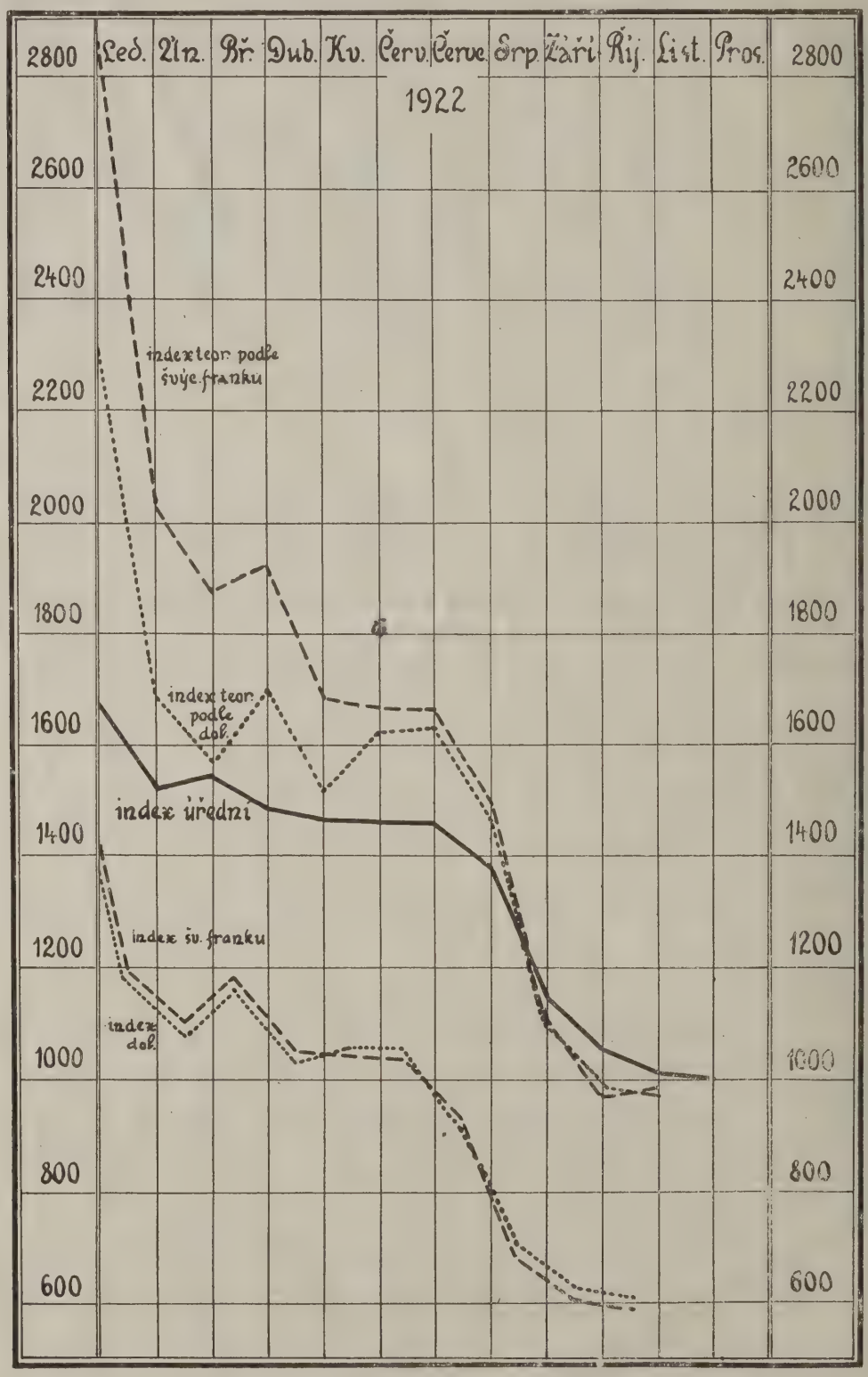

Sestavilo VII. oddělení Státního úřadu statistického. — Vydal svým nákladem Státní úřad statistický v prosinci 1922. — Státní tiskárna v Praze. V komisi knihkupectví Bursík & Kohout v Praze.

338.505
CZE

Rok 1922. Číslo 17.

CENOVÉ ZPRÁVY

STÁTNÍHO ÚŘADU STATISTICKÉHO

REPUBLIKY ČESKOSLOVENSKÉ.

OBSAH: 1. Indexy maloobchodních cen nejdůležitějších životních potřeb v prosinci 1922 (přehled). — 2. Indexy maloobchodních cen podle druhů zboží a zemí v prosinci 1922. — 3. Skupinové indexy maloobchodních cen podle cenových oblastí v prosinci 1922. — 4. Maloobchodní ceny a indexy ve vnitřní Praze (I.—VIII.), v Brně a v Plzni v prosinci 1922.

1. Indexy maloobchodních cen v prosinci 1922.

V polovici měsíce prosince 1922 poklesl index skupiny I. (denní potřeby, zejména potraviny) v průměru pro celou republiku na 962 s dřívějších 984 v listopadu a index skupiny II. (textilní látky, obuv a mužské klobouky) na 1107 s dřívějších 1156. Počítáme-li tento pokles z absolutních cen příslušného měsíce (nikoli jen t. zv. krátkou methodou z dřívějších indexů, kterýžto způsob počtu dává výsledky odchylné, ač jen nevalně), činil pokles cenový v průměru pro celou republiku a v poměru k předcházejícímu měsíci u skupiny I. 2·2%, u skupiny II. 4·2%, v jednotlivých zemích pak: Čechy 2·2 a 4·4% (Velká Praha 2·7 a 0·7%), Morava a Slezsko 2·7 a 2·8, Slovensko 1·4 a 7·2%, Podkarpatská Rus u skupiny I. vzestup 0·5% a u skupiny II. pokles 7·3%. V průměru pro celou republiku stouply pouze tyto druhy zboží: zelí o 10·8% (vzestup způsoben shodně s roční dobou hlávkovým zelím, nakládané pokleslo), brambory o 2·7% a vejce o 2·6%; mléko zůstalo na cenové výši předchozího měsíce. Ostatní ceny vesměs poklesly, a to: maso v průměru o 6·5% (hovězí o 10, vepřové o 5 a skopové o 4), kamenné uhlí o 6, sádlo o 4·9, tvrdé dříví a petrolej o 3·5, mýdlo o 3·2, salám o 3·1, hnědé uhlí o 2·8, měkké dříví o 2·4 a obilní káva o 2·3%, další zboží pak o méně než 2% (mouka o 1·9%). Ceny látek textilních poklesly v průměru o 4, obuv o 5 a klobouky o 3½%. Rovněž z absolutních cen počítáno, poklesly ceny skupiny I. v průměru pro celou republiku a v poměru k červnu 1922, kdy v tomto roce byly nejvyšší, o 34·8%, a to: Čechy o 34·3 (Velká Praha o 35·5), Morava a Slezsko o 35·8, Slovensko o 35 a Podkarpatská Rus o 29·5%. V poměru k prosinci 1921 činil cenový pokles v období celého roku pro celou republiku u skupiny I. 34·8%, u skupiny II. 49·7%. Příslušná čísla pro jednotlivé země jsou: Čechy 32·6 a 48·9 (Velká Praha 32·9 a 47·2), Morava a Slezsko 36·5 a 51, Slovensko 38·7 a 51·8, Podkarpatská Rus 34 a 48·2%.

U měst nepřetržitě pozorovaných, t. j. u vnitřní Prahy, Brna a Plzně, činil cenový pokles skupiny I. v uvedeném pořadí: proti listopadu 1922 2·3, 3·6, 0·2%, proti červnu 1922 36·2, 43·1, 35·1%, proti prosinci 1921 29·9, 35·3, 35·8%. U skupiny II. činil cenový pokles v Brně a Plzni proti měsíci předchozímu 0 (Brno nezměněno), 3·1% a proti prosinci 1921 35·3 a 35·8%. Prosincové indexy skupiny II. pro vnitřní Prahu nelze s dřívějšími porovnávati, poněvadž ceny dvou textilních látek z července 1914 byly nově zrevidovány; opravy dříve vypočtených indexů budou uveřejněny v příštím čísle.

Přehled skupinových indexů maloobchodních cen nejdůležitějších životních potřeb podle zemí v lednu a v prosinci 1921 a za rok 1922.

Obvod		Leden	Prosinec	Leden	Únor	Březen	Duben	Květen	Červen	Červenec	Srpen	Září	Říjen	Listopad	Prosinec
		1921		1922											
Čechy	I.	1626	1465	—	—	—	—	—	—	—	—	—	—	—	—
		(1845)	(1559)	1469	1462	1416	1440	1463	1505	1446	1309	1122	1038	1008	986
	II.	3007	2154	1992	1918	1834	1775	1764	1702	1646	1591	1391	1202	1151	1100
v tom Velká Praha	I.	1532	1432	—	—	—	—	—	—	—	—	—	—	—	—
		(1692)	(1519)	1425	1430	1387	1401	1465	1490	1407	1236	1061	1006	988	961
	II.	3135	2340	2101	2052	1889	1843	1883	1833	1793	1737	1481	1271	1244	1235
Morava a Slezsko	I.	1592	1461	—	—	—	—	—	—	—	—	—	—	—	—
		(1779)	(1539)	1378	1449	1402	1419	1404	1443	1395	1251	1066	982	953	927
	II.	3393	2191	2058	1926	1867	1800	1797	1731	1678	1595	1384	1178	1105	1074
Slovensko	I.	1768	1604	—	—	—	—	—	—	—	—	—	—	—	—
		(1962)	(1676)	1602	1561	1508	1485	1487	1512	1489	1343	1167	1046	997	983
	II.	3485	2387	2302	2184	2086	1970	1857	1853	1752	1695	1499	1341	1240	1151
Podkarpatská Rus	I.	1923	1688	—	—	—	—	—	—	—	—	—	—	—	—
		(2265)	(1755)	1718	1635	1593	1549	1565	1580	1578	1443	1246	1207	1108	1114
	II.	4211	2510	2522	2235	2140	2154	2020	1946	1883	1898	1616	1498	1379	1279
Celá republika	I.	1628	1475	—	—	—	—	—	—	—	—	—	—	—	—
		(1830)	(1556)	1467	1461	1414	1415	1444	1475	1430	1290	1105	1016	984	962
	II.	3145	2200	2053	1960	1882	1813	1791	1736	1674	1614	1409	1219	1156	1107

CENA Kč 1·50 bez další přirážky.

2. Indexy maloobchodních cen nejdůležitějších životních potřeb podle druhů zboží a zemí za prosinec 1922.

Červenec 1914 = 100.

Pořad. číslo	Druh zboží	Čechy		v tom Velká Praha		Morava a Slezsko		Slovensko		Podkarpatská Rus		Celá republika	
		listopad	prosinec	listopad	prosinec	listopad	prosinec	listopad	prosinec	listopad	prosinec	listopad	prosinec
		1922											
	I. Potraviny, palivo, petrolej a mýdlo:												
1.	Mouka chlebová	854	836	872	883	709	700	783	760	835	842	787	773
2.	„ bílá k vaření nebo pečení	869	848	855	843	800	791	785	776	989	974	838	821
3.	Brambory	380	400	373	391	327	336	378	400	1000	800	370	380
4.	Maso hovězí	799	709	749	717	719	655	678	629	704	656	761	684
5.	„ vepřové	1076	1020	1010	1008	994	923	937	917	1045	990	1040	987
6.	„ skopové	918	877	932	860	697	639	622	671	737	611	832	796
7.	Salám obyčejný	955	923	891	844	950	902	1072	1097	1013	991	971	941
8.	Vepřové sádlo syrové	1155	1108	1065	1032	1073	987	1099	1058	1310	1224	1132	1077
9.	Máslo nepřepuštěné	1126	1118	1214	1195	1078	1031	1258	1193	1322	1471	1136	1114
10.	Margarin	857	855	748	729	933	942	1083	1079	1360	1563	898	899
11.	Mléko	1130	1135	985	1019	913	922	1226	1200	1737	1556	1061	1061
12.	Vejce	1729	1743	1538	1538	1686	1729	1600	1767	1860	2525	1657	1700
13.	Cukr	582	578	601	591	568	564	600	561	677	629	579	569
14.	Luštěniny (hrách, čočka)	1612	1587	1720	1641	1361	1362	1180	1164	1512	1619	1487	1474
15.	Zelí (hlávkové, naklád.)	534	563	589	617	681	758	635	635	350	427	578	610
16.	Káva obilní	558	532	700	676	580	560	622	685	687	756	562	549
17.	Pivo obyčejné	864	864	751	733	754	751	851	787	1102	1122	844	839
18.	Uhlí kamenné	1734	1689	1702	1629	1579	1470	1503	1465	1383	1087	1624	1526
19.	„ hnědé	1423	1395	1392	1350	1490	1429	1682	1585	1288	1288	1434	1394
20.	Dříví tvrdé s dovozem	942	909	1129	984	920	877	897	879	990	872	928	895
21.	„ měkké „	945	928	1057	998	932	893	1047	1009	1111	1328	947	924
22.	Petrolej	860	835	703	703	903	862	933	894	1119	1069	875	844
23.	Mýdlo jádrové obyčejné	1273	1235	1140	1115	1271	1240	1463	1391	1351	1215	1299	1258
	Indexové číslo skupiny I.	**1008**	**986**	**988**	**961**	**953**	**927**	**997**	**983**	**1108**	**1114**	**984**	**962**
	II. Látky, obuv, klobouky:												
	a) *Látky:*												
24.	Bavlněná látka šatová	1474	1396	2418	2237	1217	1143	1284	1259	1474	1502	1388	1323
25.	Bavlněná látka rumburská (štruks)	1319	1267	1667	1592	1094	1082	1226	1172	1694	1610	1258	1217
26.	Oxford	1284	1320	1302	1481	1343	1333	1420	1317	1511	1462	1326	1335
27.	Flanel	1343	1306	1532	1720	1333	1283	1437	1347	1791	1850	1379	1328
28.	Kreton	1264	1238	1258	1368	1307	1280	1176	1158	1542	1479	1262	1239
29.	Barchet	1543	1391	1900	1814	1524	1463	1679	1532	2083	1979	1561	1431
30.	Kaliko	1052	996	1147	1169	1197	1116	1233	1083	1446	1230	1109	1034
31.	Kanafas	1133	1082	1309	1340	1294	1259	1372	1284	1620	1133	1223	1166
	b) *Obuv:*												
32.	mužská čís. 40—46 z hověziny, rámově šitá (strojně neb ručně)	870	831	770	707	736	707	922	827	694	720	842	802
33.	ženská čís. 36—42, téhož druhu	903	857	777	716	810	834	978	869	699	805	887	855
34.	chlapecká čís. 36—39 z mastné hladké hověziny (kolíčkovaná)	877	836	683	664	752	728	921	839	734	735	851	811
35.	dětská z hlazené koniny neb teletiny černé barvy (kolíčkovaná)	847	770	603	509	706	696	912	811	751	586	818	757
	c) *Klobouky mužské:*												
36.	vlněný měkký (střední jakost)	1145	1087	1171	1118	1117	1104	1237	1197	1844	1308	1163	1124
37.	plstěný měkký (střední jakost)	1065	1021	883	849	1046	1005	1468	1415	1423	1512	1115	1078
	Indexové číslo skupiny II.	**1151**	**1100**	**1244**	**1235**	**1105**	**1074**	**1240**	**1151**	**1379**	**1279**	**1156**	**1107**

3. Skupinové indexy maloobchodních cen nejdůležitějších životních potřeb podle cenových oblastí za prosinec 1922.

Červenec 1914 = 100.

Oblast cenová: I. = index skupiny I. II. = „ „ II.		Listopad 1922	Prosinec 1922
A. ČECHY.			
1. **Velká Praha** (30 míst)	I.	988	961
	II.	1244	1235
2. **Česká nížina** (širší Polabí): Pardubice	I.	980	964
	II.	1056	967
Ostatní místa (61)	I.	997	974
	II.	1064	1021
3. **Severní Čechy:** Liberec	I.	977	973
	II.	1020	962
Jablonec nad Nisou	I.	1063	1037
	II.	1498	1267
Varnsdorf	I.	1169	1142
	II.	1332	1384
Ostatní místa (43)	I.	1056	1037
	II.	1260	1224
4. **Rudohoří a Podrudohoří:** Aš	I.	1073	1025
	II.	1691	1461
Cheb	I.	960	954
	II.	1231	1084
Most	I.	1066	981
	II.	1088	934
Teplice-Šanov	I.	969	954
	II.	1339	1225
Ústí n. L.	I.	.	964
	II.	.	1251
Karlovy Vary	I.	891	853
	II.	.	.
Falknov	I.	1045	1042
	II.	1140	1126
Ostatní místa[1]) (56)	I.	1048	1013
	II.	1224	1151
5. **Šumava a kraje přilehlé** (18 míst)	I.	1020	974
	II.	1128	1077
6. **Západní Čechy** (Plzeňsko a Kladensko): Plzeň	I.	880	888
	II.	1156	1114
Ostatní místa (22)	I.	1005	978
	II.	1073	1025
7. **Jižní Čechy:** České Budějovice	I.	986	951
	II.	872	856
Ostatní místa (18)	I.	992	955
	II.	1106	1013
8. **Českomoravská vysočina** (11 míst)	I.	965	951
	II.	1079	1022
9. **České Sudety** (hl. Krkonoše a Orlické hory) (36 míst)	I.	1058	1040
	II.	1172	1101
B. MORAVA A SLEZSKO.			
10. **Střední Morava** (hl. Moravská nížina): Brno	I.	969	889
	II.	1156	1146
Olomouc	I.	994	967
	II.	857	910
Prostějov	I.	1029	978
	II.	1134	1082
Přerov	I.	936	942
	II.	1114	1028
Znojmo	I.	889	897
	II.	1170	1089
Ostatní místa (21)	I.	993	960
	II.	1143	1043
11. **Českomoravská vysočina:** Jihlava	I.	1010	970
	II.	1131	1021
Ostatní místa (7)	I.	1013	970
	II.	1165	1120
12. **Sev. Morava a sev.-záp. část Opav. Slezska** (Mor.-sl. Sudety) (17 míst)	I.	1019	1016
	II.	1191	1134
13. **Ostatní část Slezska, Hlučínsko a Ostravsko:** Opava	I.	1008	983
	II.	1255	1179
Mor. Ostrava	I.	884	876
	II.	1045	1039
Slezská Ostrava	I.	813	802
	II.	1145	1111
Vítkovice	I.	942	932
	II.	1424	1492
Ostatní místa (30)	I.	1001	998
	II.	1111	1123
14. **Vých. Morava** (Mor. Karpaty) (7 míst)	I.	955	966
	II.	1206	1183
C. SLOVENSKO.			
15. **Dunajská nížina:** Bratislava	I.	1110	1104
	II.	1312	1226
Ostatní místa (9)	I.	1007	996
	II.	1135	1086
16. **Západní Slovensko** (19 míst)	I.	975	965
	II.	1271	1114
17. **Severní Slovensko** (8 míst)	I.	*) 962	941
	II.	1200	1153
18. **Střední Slovensko** (10 míst)	I.	958	1007
	II.	1257	1192
19. **Východní Slovensko** (župa spišská a gemerská) (18 míst)	I.	991	981
	II.	1160	1093
20. **Vých. Slovensko** (župa šarišská, abaujská a zemplínská): Košice	I.	935	873
	II.	1099	988
Ostatní místa (10)	I.	965	921
	II.	1361	1307
D. PODKARPATSKÁ RUS.			
21. **Severní část** (9 míst)	I.	1160	1081
	II.	1310	1195
22. **Jižní část** (7 míst)	I.	1086	1126
	II.	1426	1336

[1]) I s Karlovými Vary a Falknovem jakožto městy s méně než 20.000 obyvatelů. *) Revidováno.

4. Maloobchodní ceny a indexy nejdůležitějších životních potřeb ve vnitřní Praze (I.-VIII.), v Brně a v Plzni v prosinci 1922.

Pořadové číslo	Druh zboží	Jednotka míry	Ceny v Kč v Praze	Ceny v Kč v Brně	Ceny v Kč v Plzni	Indexy: (červenec 1914 = 100) pro Prahu	Indexy: pro Brno	Indexy: pro Plzeň
			prosinec 1922					
	I. Potraviny, palivo, petrolej a mýdlo:							
1.	Mouka chlebová	1 kg	2·50	2·40	1·80	781	632	562
2.	„ bílá k vaření nebo pečení	„	3·60	3·30	3·40	800	702	642
3.	Brambory	„	—·45	—·60	—·40	281	333	200
4.	Maso hovězí	„	13·—	14·—	12·—	647	636	790
5.	„ vepřové	„	20·—	16·—	18·—	962	667	900
6.	„ skopové	„	13·—	9·—	10·—	765	562	532
7.	Salám obyčejný	„	20·—	14·—	14·—	870	824	1077
8.	Vepřové sádlo syrové	„	20·—	17·—	20·—	1087	850	1042
9.	Máslo nepřepuštěné	„	28·—	34·—	30·—	1120	1062	1304
10.	Margarin	„	12·—	20·—	14·—	566	1111	745
11.	Mléko	1 l	2·70	2·—	2·40	900	769	923
12.	Vejce	1 kus	1·30	1·30	1·20	1625	1857	2000
13.	Cukr	1 kg	4·85	5·—	4·80	591	581	545
14.	Luštěniny: Hrách	„	4·60	5·50	4·80	1551	1328	1333
	Čočka	„	8·—	9·—	8·—			
15.	Zelí: Čerstvé	„	—·70	1·10	—·60	590	935	550
	Nakládané	„	1·80	1·60	1·—			
16.	Káva obilní	„	4·—	4·80	3·20	800	600	533
17.	Pivo obyčejné	1 l	2·40	2·60	2·40	649	542	750
18.	Uhlí kamenné	1 q	50·—	46·—	40·50	1534	1211	1446
19.	„ hnědé	„	30·—	32·—	22·50	1415	1391	1339
20.	Dříví tvrdé s dovozem	1 m prost.	155·—	136·—	115·—	954	1133	575
21.	„ měkké „	„	127·—	105·—	95·—	847	955	792
22.	Petrolej	1 l	2·60	3·—	2·80	722	833	778
23.	Mýdlo jádrové obyčejné	1 kg	9·20	8·50	8·—	1095	1181	1000
	Indexové číslo skupiny I.	—	—	—	—	**920**	**900**	**885**
	II. Látky, obuv, klobouky:							
	a) *Látky:**)							
24.	Bavlněná látka šatová	1 m	25·—	22·—	25·—	2500	1100	2778
25.	Bavlněná látka rumburská (štruks)	„	32·—	26·—	29·—	1684	712	1450
26.	Oxford	„	10·—	7·—	7·50	1667	1667	1250
27.	Flanel	„	9·—	7·—	5·50	1636	1750	1100
28.	Kreton	„	11·—	7·—	7·20	1467	1373	1200
29.	Barchet	„	12·—	9·—	9·80	1600	2500	1225
30.	Kaliko	„	6·—	6·—	3·50	1200	1875	875
31.	Kanafas	„	11·—	7·—	11·—	1571	1522	1375
	b) *Obuv:*							
32.	mužská čís. 40—46 z hověziny, rámově šitá	1 pár	95·—	90·—	89·—	613	429	593
33.	ženská čís. 36—42, téhož druhu	„	90·—	90·—	85·—	621	450	567
34.	chlapecká čís. 36—39 z mastné hladké hověziny (kolíčkovaná)	„	60·—	75·—	55·—	522	536	550
35.	dětská z hlazené koniny neb teletiny černé barvy (kolíčkovaná)	„	30·—	50·—	35·—	333	526	700
	c) *Klobouky mužské:*							
36.	vlněný měkký (střední jakost)	1 kus	60·—	50·—	55·—	1200	769	917
37.	plstěný měkký (střední jakost)	„	90·—	90·—	100·—	600	947	1000
	Indexové číslo skupiny II.	—	—	—	—	**1230*)**	**1154**	**1113**

*) Základní ceny látek šatových z července 1914 byly městským statistickým úřadem v Praze podrobeny revisi a takto nově zjištěny: u bavlněné látky šatové K 1·— a u bavlněné látky rumburské K 1·90; nelze tedy index II. skupiny srovnávati s indexy předešlých měsíců. Změna indexu této skupiny na novém základě bude pro rok 1921 a 1922 provedena v příštím čísle.

Sestavilo VII. oddělení Státního úřadu statistického. — Vydal svým nákladem Státní úřad statistický v lednu 1923. — Státní tiskárna v Praze. V komisi knihkupectví Bursík & Kohout v Praze.

CZE

Rok 1923. Číslo 5.

CENOVÉ ZPRÁVY

STÁTNÍHO ÚŘADU STATISTICKÉHO

REPUBLIKY ČESKOSLOVENSKÉ.

OBSAH: 1. Přehled skupinových indexů maloobchodních cen nejdůležitějších životních potřeb podle zemí za únor 1923. — 2. Indexy maloobchodních cen nejdůležitějších životních potřeb podle druhů zboží a zemí za únor 1923. — 3. Skupinové indexy maloobchodních cen nejdůležitějších životních potřeb podle cenových oblastí za únor 1923. — 4. Maloobchodní ceny a indexy nejdůležitějších životních potřeb ve vnitřní Praze (I.—VIII.), v Brně a v Plzni v únoru 1923.

1. Indexy maloobchodních cen v únoru 1923.

V průměru pro celou republiku klesl index skupiny I. (denních potřeb, obzvláště potravin) ve středním týdnu měsíce února na 934 z lednového 941. Jest to pokles neznačný; činí, počítáno z cen lednových, 0.7%. Index skupiny II. se téměř nezměnil, neboť zvýšení z 1061 na 1064 nelze pokládati za podstatnou změnu. Ve skupině I. ceny hnědého uhlí zůstaly nezměněny; jinak však u většiny zboží jest zaznamenán spíše pokles než vzestup. Ze zdražených druhů zboží stouply v ceně: zelí (o 12.2%), maso hovězí (5.5), margarin (3.1), salám (2.8), maso vepřové (2.3), mouka a sádlo o 1.8%, cukr o 1.5% a luštěniny o 0.9%. Ze zlevněných nejvíce poklesla vejce, o 13.5%, pak postupně dříví měkké i tvrdé o 4.4 a 3.7%, pivo o 3.5%, petrolej o 2.7%, brambory, máslo a mléko o 2.5%, kamenné uhlí o 1.9% a nepatrně i obilní káva a mýdlo. Ve skupině II. se textilní látky v průměru v cenách nezměnily, obuv stoupla o 2.4% a mužské klobouky klesly o 1.2%. Podle jednotlivých zemí vykazuje skupina I. na Moravě a ve Slezsku zvýšení o 0.3%, jinde jde pokles od 0.2% v Čechách (Velká Praha o 1.1%) do 2.7 na Slovensku a 3.7% na Podkarpatské Rusi. Ve skupině II. jsou v průměru zvýšeny ceny v Čechách o 0.2% (ve Velké Praze však sníženy o 3.9%) a na Moravě a ve Slezsku o 1.1%; Slovensko a Podkarpatská Rus vykazují poklesy o 0.4 a 0.9%.

V městech, jež jsou nepřetržitě pozorována, jeví se cenový pohyb za celý měsíc únor v poměru k celému měsíci lednu 1923 takto: u vnitřní Prahy (I.—VIII.) pokles o 1.8 (skupina I.; pokleslo hlavně máslo, vejce, uhlí a měkké dříví) a o 11% (II. — poklesly všecky textilie a mužské klobouky), v Brně vzestup o 2.2 (I. — stouplo hlavně maso a všecky tuky) a o 0.8 (II. — stoupl pouze barchet) a v Plzni pokles skupiny I. o ½% (kleslo sádlo, máslo, vejce a pivo) a vzestup skupiny II. rovněž o ½% (stouply nepatrně některé látky textilní).

Přehled skupinových indexů maloobchodních cen nejdůležitějších životních potřeb podle zemí za rok 1922 a za leden a únor 1923.

Obvod		Leden	Únor	Březen	Duben	Květen	Červen	Červenec	Srpen	Září	Říjen	Listopad	Prosinec	Leden	Únor
		1922												1923	
Čechy	I.	1469	1462	1416	1440	1463	1505	1446	1300	1122	1038	1008	985	962	960
	II.	1992	1918	1834	1775	1764	1702	1646	1591	1391	1202	1151	1100	1032	1034
v tom Velká Praha	I.	1425	1430	1387	1401	1465	1490	1407	1236	1061	1006	988	961	959	948
	II.	2101	2052	1889	1843	1883	1833	1793	1737	1481	1271	1244	1235	1077	1035
Morava a Slezsko	I.	1378	1449	1402	1419	1404	1443	1395	1251	1066	982	953	927	906*)	909
	II.	2058	1926	1867	1800	1797	1731	1678	1595	1384	1178	1105	1074	1082	1094
Slovensko	I.	1602	1561	1508	1485	1487	1512	1489	1343	1167	1046	997	983	966	940
	II.	2302	2184	2086	1970	1857	1853	1752	1695	1499	1341	1240	1151	1140	1136
Podkarpat. Rus	I.	1718	1635	1593	1549	1565	1580	1578	1443	1246	1207	1108	1114	1122	1080
	II.	2522	2235	2140	2154	2020	1946	1883	1898	1616	1498	1379	1279	1202	1191
Celá republika úhrnem	I.	**1467**	**1461**	**1414**	**1415**	**1444**	**1475**	**1430**	**1290**	**1105**	**1016**	**984**	**961**	**941*)**	**934**
	II.	**2053**	**1960**	**1882**	**1813**	**1791**	**1736**	**1674**	**1614**	**1409**	**1219**	**1156**	**1107**	**1061*)**	**1064**

*) Revidováno.

CENA Kč 1·50 bez další přirážky.

2. Indexy maloobchodních cen nejdůležitějších životních potřeb podle druhů zboží a zemí za únor 1923.

Červenec 1914 = 100.

Pořad. číslo	Druh zboží	Čechy		V tom Velká Praha		Morava a Slezsko		Slovensko		Podkarpatská Rus		Celá republika	
		leden	únor	leden	únor	leden	únor	leden	únor	leden	únor	leden	únor
		1923											
	I. Potraviny, palivo, petrolej a mýdlo:												
1.	Mouka chlebová . . .	811	825	838	855	684	688	770	797	806	874	753	770
2.	„ bílá k vaření nebo pečení	831	840	836	826	788	802	773	802	960	997	810	821
3.	Brambory	410	420	409	400	345	309	433	411	875	875	400	390
4.	Maso hovězí	706	760	750	766	605	640	644	661	743	754	670	707
5.	„ vepřové	986	1025	920	970	903	925	923	935	1027	1047	958	980
6.	„ skopové	865	802	963	953	623	668	668	689	678	729	775	756
7.	Salám obyčejný	898	914	872	868	887	919	1101	1121	990	1061	921	947
8.	Vepřové sádlo syrové .	1064	1087	955	992	955	988	1064	1080	1112	1210	1041	1061
9.	Máslo nepřepuštěné . .	1038	1033	1139	1099	1012	1004	1141	1046	1567	1451	1055	1029
10.	Margarin	872	902	749	784	948	958	1074	1124	1235	1588	915	943
11.	Mléko	1104	1100	1039	1081	917	900	1184	1105	1563	1469	1039	1013
12.	Vejce	1571	1429	1425	1263	1443	1271	1367	1117	2600	1775	1486	1286
13.	Cukr	596	607	621	622	584	594	573	574	634	610	587	596
14.	Luštěniny (hrách, čočka)	1585	1615	1643	1665	1379	1363	1189	1278	1659	1464	1478	1492
15.	Zelí (hlávkové, naklád.)	651	730	680	753	879	1006	722	782	549	636	712	799
16.	Káva obilní	516	506	674	626	532	533	595	574	774	810	526	523
17.	Pivo obyčejné	864	845	748	736	759	728	864	783	1049	1033	861	831
18.	Uhlí kamenné	1570	1539	1629	1492	1429*)	1413	1386	1343	1028	1028	1475*)	1447
19.	„ hnědé	1366	1358	1388	1361	1422	1470	1678	1475	1288	1288	1382	1382
20.	Dříví tvrdé s dovozem	885	867	954	962	841	831	884	836	886	801	863	831
21.	„ měkké „	918	890	1011	973	882	858	931	883	1254	1079	903	863
22.	Petrolej	797	787	703	692	832	815	864	815	1034	1019	811	789
23.	Mýdlo jádrové obyčejné	1215	1192	1119	1065	1201	1216	1391	1391	1188	1244	1234	1230
	Indexové číslo skupiny I.	**962**	**960**	**959**	**948**	**906*)**	**909**	**966**	**940**	**1122**	**1080**	**941*)**	**934**
	II. Látky, obuv, klobouky: a) *Látky:*												
24.	Bavlněná látka šatová .	1223	1150	1859	1747	1136	1156	1154	1064	1242	1261	1200	1154
25.	Bavlněná látka rumburská (štruks)	1230	1196	1507	1462	1089	1077	1173	1153	1488	1467	1196	1171
26.	Oxford	1239	1233	1342	1271	1402	1435	1280	1289	1293	1282	1290	1291
27.	Flanel	1172	1195	1294	1110	1273	1285	1259	1266	1820	1763	1234	1255
28.	Kreton	1106	1151	1203	1028	1312	1316	1148	1139	1417	1385	1164	1189
29.	Barchet	1213	1160	1209	1005	1411	1381	1443	1404	1777	1498	1286	1233
30.	Kaliko	954	965	1071	1069	1182	1253	1059	1037	1105	1286	1021	1045
31.	Kanafas	977	1028	1000	993	1351	1380	1282	1304	1145	1127	1120	1163
	b) *Obuv:*												
32.	Mužská čís. 40—46 z hověziny, rámově šitá (strojně neb ručně) .	811	815	724	730	695	708	858	889	691	756	787	796
33.	Ženská čís. 36—42, téhož druhu	850	847	725	716	827	856	893	945	728	764	847	858
34.	Chlapecká čís. 36—39 z mastné hladké hověziny (kolíčkovaná) .	832	855	681	711	722	728	822	850	727	756	803	818
35.	Dětská z hlazené koniny neb teletiny černé barvy (kolíčkovaná) . .	762	827	503	682	667	679	816	831	581	576	742	781
	c) *Klobouky mužské:*												
36.	Vlněný měkký (střední jakost)	1080	1066	1131	1123	1097	1081	1260	1303	1321	1336	1113	1100
37.	Plstěný měkký (střední jakost)	994	989	825	840	983	980	1510	1435	1486	1416	1054*)	1041
	Indexové číslo skupiny II.	**1032**	**1034**	**1077**	**1035**	**1082**	**1094**	**1140**	**1136**	**1202**	**1191**	**1061*)**	**1064**

*) Revidováno.

3. Skupinové indexy maloobchodních cen nejdůležitějších životních potřeb podle cenových oblastí za únor 1923.

Červenec 1914 = 100.

Oblast cenová: I. = index skupiny I. II. = „ „ II.		Leden 1923	Únor 1923
A. ČECHY.			
1. **Velká Praha** (29 míst)	I.	959	948
	II.	1077	1035
2. **Česká nížina** (širší Polabí): Pardubice	I.	922	946
	II.	971	971
Ostatní místa (90)	I.	937	951
	II.	989	976
3. **Severní Čechy**: Liberec	I.	981	991
	II.	1035	988
Jablonec nad Nisou	I.	1014	984
	II.	1224	1224
Varnsdorf	I.	1215	1163
	II.	1374	1371
Ostatní místa (43)	I.	1017	1002
	II.	1137	1123
4. **Rudohoří a Podrudohoří**: Aš	I.	1014	1013
	II.	1339	1362
Cheb	I.	936	944
	II.	1076	1099
Chomutov	I.	1091*)	1063
	II.	1018	996
Most	I.	905	970
	II.	943*)	961
Teplice-Šanov	I.	936	974
	II.	1156	1237
Ústí n. L.	I.	989	1070
	II.	1216	1329
Karlovy Vary	I.	845	840
	II.	.	.
Falknov	I.	1028	1026
	II.	1119	1119
Ostatní místa[1]) (72)	I.	1010	1021
	II.	1105	1124
5. **Šumava a kraje přilehlé** (29 míst)	I.	922	947
	II.	1058	1028
6. **Západní Čechy** (Plzeňsko a Kladensko): Plzeň	I.	868	862
	II.	1032	1004
Kladno	I.	1000	1056
	II.	948	1027
Ostatní místa[2]) (37)	I.	967	977
	II.	1022	1026
7. **Jižní Čechy**: České Budějovice	I.	936	950
	II.	1080	1146
Ostatní místa (33)	I.	948	937
	II.	1014	1020
8. **Českomoravská vysočina** (10 míst)	I.	919	937
	II.	970	1001
9. **České Sudety** (hl. Krkonoše a Orlické hory) (53 míst)	I.	989	995
	II.	1078	1079
B. MORAVA A SLEZSKO.			
10. **Střední Morava** (hl. Moravská nížina): Brno	I.	885	908
	II.	1205	1227
Olomouc	I.	959	1000
	II.	890	1131
Přerov	I.	920	.
	II.	1051	.
Prostějov	I.	954	957
	II.	1078	1098
Znojmo	I.	912	907
	II.	1223	1211
Ostatní místa (77)	I.	938	935
	II.	1080	1060
11. **Českomoravská vysočina:** Jihlava	I.	980	977
	II.	1018	995
Ostatní místa (12)	I.	947	939
	II.	1066	1065
12. **Sev. Morava a sev.-záp. část Opav. Slezska** (Mor.-sl. Sudety) (30 míst)	I.	1012	1000
	II.	1115	1157
13. **Ostatní část Slezska, Hlučínsko a Ostravsko**: Krnov	I.	849	855
	II.	936	931
Opava	I.	884	882
	II.	1150	1285
Mor. Ostrava	I.	864	878
	II.	1033	1035
Slezská Ostrava	I.	832	806
	II.	1127	1200
Vítkovice	I.	906	901
	II.	1266	1303
Ostatní místa (43)	I.	959	945
	II.	1086	1103
14. **Vých. Morava** (Mor. Karpaty) (21 míst)	I.	913	902
	II.	1145	1200
C. SLOVENSKO.			
15. **Dunajská nížina**: Bratislava	I.	1088	1061
	II.	1225	1246
Ostatní místa (32)	I.	985	988
	II.	1025	1031
16. **Západní Slovensko** (53 míst)	I.	971	941
	II.	1091	1111
17. **Severní Slovensko** (9 míst)	I.	962	970
	II.	1112	1110
18. **Střední Slovensko** (17 míst)	I.	947	912
	II.	1212	1185
19. **Východní Slovensko** (župa spišská a gemerská) (23 míst)	I.	939	917
	II.	1088	1092
20. **Vých. Slovensko** (župa šaryšská, abaujská a zemplínská): Košice	I.	847	840
	II.	1073	1015
Ostatní místa (16)	I.	900	894
	II.	1238	1235
D. PODKARPATSKÁ RUS.			
21. **Severní část** (11 míst)	I.	1042	1035
	II.	1176	1175
22. **Jižní část**: Mukačevo	I.	1123	1126
	II.	.	.
Užhorod	I.	932	940
	II.	1069	1047
Ostatní místa (16)	I.	1150	1068
	II.	1050	1142

*) Revidováno.
[1]) I s Ašem, Karlovými Vary a Falknovem jakožto městy s méně než 20.000 obyv.
[2]) I s Kladnem jakožto městem s méně než 20.000 obyv.

4. Maloobchodní ceny a indexy nejdůležitějších životních potřeb ve vnitřní Praze (I.-VIII.), v Brně a v Plzni v únoru 1923.

Pořadové číslo	Druh zboží	Jednotka míry	Ceny v Kč v Praze	Ceny v Kč v Brně	Ceny v Kč v Plzni	Indexy (červenec 1914 = 100) pro Prahu	Indexy pro Brno	Indexy pro Plzeň
			únor 1923					
	I. Potraviny, palivo, petrolej a mýdlo:							
1.	Mouka chlebová	1 kg	2·50	2·30	1·90	781	605	594
2.	„ bílá k vaření nebo pečení	„	3·50	3·50	3·30	778	745	623
3.	Brambory	„	—·45	—·50	—·50	281	278	250
4.	Maso hovězí	„	13·50	11·—	12·—	672	500	789
5.	„ vepřové	„	18·50	17·—	19·—	889	708	950
6.	„ skopové	„	13·—	9·—	13·—	765	562	692
7.	Salám obyčejný	„	20·—	8·50	14·—	870	500	1077
8.	Vepřové sádlo syrové	„	19·—	19·—	19·—	1033	950	990
9.	Máslo nepřepuštěné	„	26·—	36·—	23·—	1040	1125	1000
10.	Margarin	„	13·—	21·—	14·50	613	1167	771
11.	Mléko	1 l	2·80	2·—	2·10	933	769	808
12.	Vejce	1 kus	1·10	1·10	0·90	1375	1571	1500
13.	Cukr	1 kg	5·—	5·40	5·—	610	628	568
14.	Luštěniny: Hrách	„	4·60	5·20	5·—	1502	1294	1403
	Čočka	„	7·50	9·—	8·50			
15.	Zelí: Hlávkové	„	1·90	2·—	1·50	755	1250	1000
	Nakládané	„	1·50	1·40	1·—			
16.	Káva obilní	„	4·—	4·80	3·—	800	600	500
17.	Pivo obyčejné	1 l	2·40	2·30	2·20	649	479	688
18.	Uhlí kamenné	1 q	42·80	46·—	40·50	1313	1211	1447
19.	„ hnědé	„	29·30	32·—	22·50	1382	1391	1339
20.	Dříví tvrdé s dovozem	1 m prost.	155·—	136·—	115·—	954	1133	575
21.	„ měkké „	„	127·—	105·—	95·—	847	955	792
22.	Petrolej	1 l	2·55	3·—	2·60	708	833	722
23.	Mýdlo jádrové obyčejné	1 kg	8·50	9·—	8·—	1012	1250	1000
	Indexové číslo skupiny I.	—	—	—	—	**894**	**891**	**873**
	II. Látky, obuv, klobouky:							
	a) *Látky:*							
24.	Bavlněná látka šatová	1 m	22·—	28·—	25·—	2200	1400	2778
25.	Bavlněná látka rumburská (štruks)	„	30·—	32·—	30·—	1579	877	1500
26.	Oxford	„	9·—	8·—	7·50	1500	1905	1250
27.	Flanel	„	6·—	7·—	6·—	1091	1750	1200
28.	Kreton	„	8·—	8·—	7·50	1067	1569	1250
29.	Barchet	„	7·—	8·—	8·50	933	2222	1063
30.	Kaliko	„	6·—	6·50	4·—	1200	2031	1000
31.	Kanafas	„	10·—	8·—	10·50	1429	1739	1313
	b) *Obuv:*							
32.	Mužská čís. 40—46 z hovězíny, rámově šitá (strojně nebo ručně)	1 pár	95·—	90·—	88·—	613	429	587
33.	Ženská čís. 36—42, téhož druhu	„	90·—	90·—	83·—	621	450	553
34.	Chlapecká čís. 36—39 z mastné hladké hovězíny (kolíčkovaná)	„	60·—	75·—	54·—	522	536	540
35.	Dětská z hlazené koniny neb teletiny černé barvy (kolíčkovaná)	„	30·—	50·—	34·—	333	526	680
	c) *Klobouky mužské:*							
36.	Vlněný měkký (střední jakost)	1 kus	60·—	50·—	60·—	1200	769	1000
37.	Plstěný měkký (střední jakost)	„	90·—	90·—	99·—	600	947	990
	Indexové číslo skupiny II.	—	—	—	—	**1063**	**1225**	**1122**

Sestavilo VII. oddělení Státního úřadu statistického. — Vydal svým nákladem Státní úřad statistický v březnu 1923. — Státní tiskárna v Praze. V komisi knihkupectví Bursík & Kohout v Praze.

CZE

Rok 1923. Číslo 6.

CENOVÉ ZPRÁVY

STÁTNÍHO ÚŘADU STATISTICKÉHO

REPUBLIKY ČESKOSLOVENSKÉ.

OBSAH: 1. Velkoobchodní ceny a indexy hlavních druhů zboží v Československé republice pro březen 1923. — 2. Indexy velkoobchodních cen zboží dováženého a domácího v Československé republice za březen 1923. — 3. Indexy velkoobchodních cen v některých státech za prosinec 1921 až březen 1923 k základu: červenec 1914 = 100 (s grafickým znázorněním na str. titulní).

Index velkoobchodní k 1. březnu 1923.

Cenová hladina, representovaná zbožím velkoobchodním, stoupla k 1. březnu 1923 na 1028 z dřívějších 1019, což činí neznačný vzestup o 0·8% proti měsíci předchozímu. Na vzestup měly vliv hlavně potraviny a poživatiny, jež v průměru stouply o 2·6%, kdežto průmyslové látky a výrobky klesly o 1·3%. Zboží dovážené zdražilo o 0·6% a zboží původu domácího o 0·8%. Při rozboru podle jednotlivých skupin pozorujeme, že klesly dvě, potraviny živočišné (o 2·7%) a poslední, smíšená skupina průmyslných látek a výrobků (o 5·1%). V prvé skupině zdražilo maso hovězí o 8·5%, ale kleslo maso vepřové o 6·3%, stouplo pak ještě máslo o 4·1%; poklesl margarin o 5·7% a vejce o 26·8%. V druhé skupině ceny lihu, petroleje, tabulového a dutého skla, jakož i kaolinu zůstaly nezměněny, zvýšily se pouze ceny celulosy (o 18·7%), jinde všude nastalo snížení, jež na př. u surových koží po jejich prudkém vzestupu minulého měsíce dosáhlo 17·4% (u vydělaných koží 2·8%). Z ostatních skupin nejvíce stoupla smíšená skupina potravin a poživatin (4·8%), kde značně zdražil surový cukr (53·2%) a vývozní rafináda (21·8%), pokleslo však kakao, chmel a obyčejné pivo. Po ní nejvíce zdražily potraviny rostlinné, o 3·9% a to oves (16·3%), brambory (11·4%), ječmen (8·2%), hrách (9·4%). Skupina kovů a nerostů stoupla o 3·6%, na což měly vliv jen zvýšené ceny olova (18·5%) a mědi (9·6%). Textilie stouply v průměru o 1·7% a to: surová bavlna (7·6%) a bavlněná příze (3·9%), hedvábí (6·3%), kdežto vlna zámořská a juta zlevnily o 2·5% a 4·5%.

Poslední známé indexy cizí (kromě těch, jež jsou uveřejněny v tabulce č. 3; základy jich viz č. 1. Cenových zpráv r. 192[illegible] prosinec 1922 Times 159, Bulharsko 2630, Japonsko 183; leden 1923 Belgie 434, Board of Trade 157, Statist [illegible], Times 160, Norsko 220, Švédsko 156, Kanada 165, Dun 154, Bradstreet 148, Japonsko 184, Národní Listy 973; únor 1923 Dánsko 192, Dun 154, Bradstreet 149.

Theoretické indexy: Švýcary: průměr Kč v prosinci 1922 16·39 fr., v lednu 1923 15·20 a tedy valutní indexy 641 a 691; theor. index k 1. lednu 1923 1122, k 1. únoru 1923 1209, skutečný jest tedy nižší o 10·7 a 15·7%. (Poznámka: Index švýcarský za r. 1922 byl nově revidován; přepočty z toho důvodu nutné budou uveřejněny v příštím čísle.) Spojené Státy k 1. únoru 1923: průměr Kč v lednu 1923 2·853 dol., valutní index 710, theoretický 1143, skutečný tedy nižší o 10·8%.

Grafické znázornění indexů velkoobchod. cen v některých státech za leden 1922 až březen 1923.

(Viz tabulku na str. 34.)

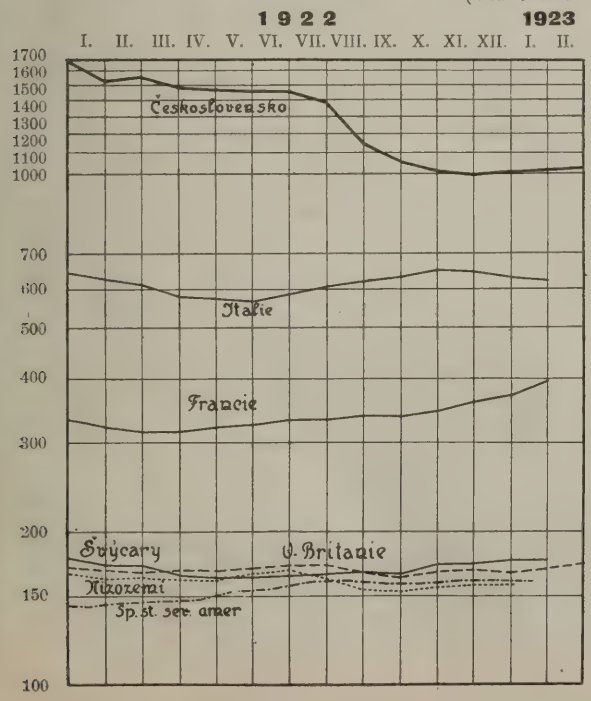

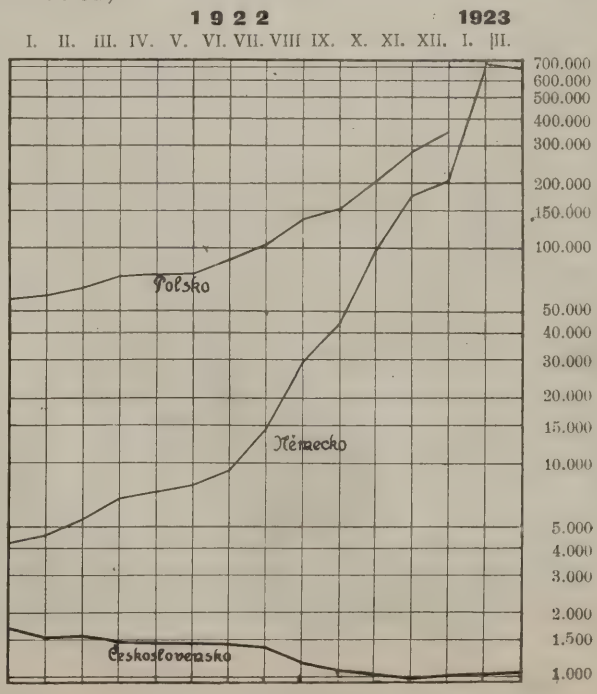

CENA Kč 1·50 bez další přirážky.

1. Velkoobchodní ceny a indexy hlavních druhů zboží v Československé republice pro březen 1923.

(Veškeré ceny se rozumějí se všemi daněmi a dávkami, zejména také s daní z obratu, u potravin a nápojů však bez potravní daně na čáře).

Pořad. číslo	Druh zboží (Podmínky obchodní)	Jednotka míry	Březen 1923				
			Ceny v Kč	Indexy			
				Červenec 1914=100	Leden 1922=100	Únor 1923=100	Roční průměr 1922=100
1	2	3	4	5	6	7	8
	A. POTRAVINY A POŽIVATINY.						
	I. Potraviny rostlinné:						
1.	Pšenice: česká, transito Praha	100 kg	165—185	699	48·2	102·8	69·6
	moravská, loco nakl. stanice	„	185—195				
	slovenská, „ „ „	„	180—190				
2.	Žito, transito Praha	„	117—122	596	32·3	101·7	53·8
3.	Ječmen, „ „	„	120—145	866	41·7	108·2	63·8
4.	Oves, „ „	„	140—145	975	45·6	116·3	61·8
5.	Pšeničná mouka č. 0, loco mlýnská stanice	„	320—335	753	58·5	102·3	76·1
6.	Pšeničná mouka cizozem.: amer. first clear, franko vagon Děčín	„	260—270	*654*	*52·0*	*100·0*	*68·7*
	uherská Ogg, franko Praha	„	330·—	*759*	*52·8*	*91·7*	*71·6*
	Pšeničná mouka cizozemská úhrnem	—	—	706	52·4	95·8	70·1
7.	Žitná mouka č. I., loco mlýnská stanice	„	220—235	752	41·0	98·9	63·0
8.	Kroupy, transito Praha	„	220—350	786	57·0	100·0	75·7
9.	Brambory jedlé, transito Praha	„	17—22	355	14·7	111·4	24·2
10.	Hrách: žlutý, „ „	„	325—400	1288	79·5	109·4	94·8
	zelený, „ „	„	325—400				
11.	Kukuřice cizozemská, loco vagon Děčín	„	140—155	838	55·7	100·0	76·4
12.	Rýže, transito Praha	„	260—290	1058	57·9	100·0	77·7
	I. Potraviny rostlinné úhrnem	—	—	**806**	**48·7**	**103·9**	**67·2**
	II. Potraviny živočišné:						
13.	Maso hovězí z volů: přední (Ústř. jatky v Praze)	1 kg	9—12	[illegible]	94·8	108·5	79·8
	zadní (Ústř. jatky v Praze)	„	11—13·50				
14.	Maso vepřové: z vepřů domácího chovu (Ústř. jatky v Praze)	„	15—17	1088	83·3	93·7	79·2
	z bagounů (Ústř. jatky v Praze)	„	13—15				
15.	Maso telecí (Ústř. jatky v Praze)	„	8—12	667	90·9	100·0	79·0
16.	Maso skopové (Ústř. jatky v Praze)	„	6—14	730	117·6	101·3	82·0
17.	Šunka pražská uzená (loco Praha)	„	25—27	1083	83·9	100·0	83·8
18.	Sádlo: tuzemské syrové (loco Praha)	„	15—18	*1158*	*70·2*	*97·1*	*76·9*
	cizozemské: jugoslavské (škvařené) (loco Praha)	„	16·75	*976*	*70·4*	*102·2*	*80·0*
	americké (lisované) (loco Praha)	„	11·80—12·30				
	Sádlo úhrnem	—	—	1037	70·3	100·5	79·0
19.	Máslo: venkovské (selské) (loco Praha)	„	22—26	1070	60·3	104·1	75·8
	čajové (mlékárenské) (loco Praha)	„	32—36				
20.	Margarin tuzemský (loco Praha)	„	10·50—11·20	678	51·7	94·3	73·2
21.	Vejce: česká a moravská: čerstvá (loco Praha)	1 bedna = 1440 kusů	1000—1100	920	57·2	73·2	56·9
	vápenná (loco Praha)		768—840				
	slovenská: čerstvá (loco Praha)	„	864—960				
	vápenná (loco Praha)	„	672—720				
	II. Potraviny živočišné úhrnem	—	—	**904**	**78·9**	**97·3**	**76·5**
	III. Různé jiné potraviny a poživatiny:						
22.	Cukr surový (prvý výrobek při 88% rendementu), franko Ústí n. L.	100 kg	360	1694	105·9	153·2	115·9
23.	Rafináda tuzemská zdaněná, velké homole, franko stan. určení	„	438	586	67·4	100·0	73·8
24.	Rafináda nezdan. na vývoz, krystal v pytlích, franko stát. hranice	„	447·50	1627	105·3	121·8	107·6
25.	Sůl*) kuchyňská jemná: tuzemská, loco Praha	„	195—200	816	76·6	106·8	85·9
26.	Káva surová: Santos superior (loco Praha)	1 kg	23·50—25·50	932	74·9	100·2	87·8
	Rio (loco Praha)	„	20—22·50				
	Guatemala (loco Praha)	„	26—32				
27.	Kakao práškové: tuzemské (loco Praha)	„	14·50	579	59·8	98·3	72·2
	holandské (loco Praha)	„	26—28				
28.	Čaj: Souchong (loco Praha)	„	47—48	1107	93·9	100·0	95·7
	Orange pecco (loco Praha)	„	52—60				
29	Chmel: žatecký, loco nakl. stanice	50 kg	600—700	259	14·2	95·1	28·9
	ouštěcký „ „ „	„	570—630				
30.	Slad, franko stan. sladovny	100 kg	230—250	881	43·6	100·0	59·3
31.	Pivo obyčejné 10° světlé, loco pivovar Praha	1 hl	162	908	68·9	96·7	73·4
32.	Pivo plzeňské: 10° ležák, loco pivovar	„	212	867	74·1	100·0	77·1
	12° exportní „Prazdroj“, loco pivovar	„	230				

*) Sůl z Německa se již nedováží.

1. Velkoobchodní ceny a indexy hlavních druhů zboží v Československé republice pro březen 1923.
(Pokračování.)

Pořad. číslo	Druh zboží (Podmínky obchodní)	Jednotka míry	Březen 1923 Ceny v Kč	Indexy Červenec 1914 = 100	Leden 1922 = 100	Únor 1923 = 100	Roční průměr 1922 = 100
1	2	3	4	5	6	7	8
33.	Víno výčepní stolní, loco Praha	1 hl	650—850	1071	56·0	100·0	65·6
34.	Tabák: doutníky „Kuba“, loco hlavní sklad	100 kusů	72·—				
	cigarety „Sport“, „ „ „	„	16·20	651	80·5	100·0	84·4
	dýmkový obyčejný, „ „ „	1 kg	18·—				
35.	Seno lisované } loco nakl. stanice	100 kg	150—160	1676	49·2	100·0	65·5
36.	Sláma: krmná, lisovaná (ječná a ovesná) } loco nakl. stanice	100 kg	95—100	1929	92·9	100·0	110·6
	ke stlaní, lisovaná v drátě } loco nakl. stanice	100 kg	95—100				
	III. Různé jiné potraviny a poživatiny úhrnem	—	—	**1039**	**70·9**	**104·8**	**80·2**
	A. Potraviny a poživatiny úhrnem	—	—	**927**	**65·5**	**102·6**	**75·0**
	B. PRŮMYSLOVÉ LÁTKY A VÝROBKY.						
	I. Kovy a nerosty:						
37.	Slevárenské železo č. I. } loco stanice hutní	100 kg	60—70	735	35·4	100·0	46·6
38.	Železo (polotovary a tovary):						
	plávkové železo (ingoty) } loco stanice hutní	„ „	110				
	tyčové železo } loco stanice hutní	„ „	155	833	53·3	100·0	61·0
	jemné plechy pod 1 mm } loco stanice hutní	„ „	220				
39.	Nástrojová ocel Ia nelegovaná } loco stanice hutní	1 kg	8·25	1571	82·5	100·0	85·1
40.	Měď elektrolytická wirebars, loco Praha	„ „	13·70	856	62·7	109·6	91·2
41.	Olovo, loco huť	100 kg	471·24	927	56·4	118·5	84·2
42.	Kamenné uhlí kusové: ostravské, loco důl	„ „	24·87	1421	68·5	100·0	72·4
	kladenské, „ „	„ „	29·84				
43	Koks ostravský, kusový, loco závod	„ „	33·95	1697	47·2	100·0	60·3
44.	Hnědé uhlí kusové: mostecké „Julius“, loco důl	„ „	11·12	1465	99·5	100·4	92·9
	falknovské „Union“—Nové Sedlo, loco důl	„ „	13·65				
	I. Kovy a nerosty úhrnem	—	—	**1188**	**65·2**	**103·6**	**74·2**
	II. Textilie:						
45.	Bavlna fully middling americká, franko přádelna	1 kg	25·50—27·09	1675	83·7	107·6	106·9
46.	Bavlněná příze: 36 warpcops americká, loco přádelna	„ „	34·50—39·27				
	20 cops americká, loco přádelna	„ „	29—33·66	1290	50·2	103·9	80·0
	16 východoind. cops, loco přádelna	„ „	23—29·58				
47.	Vlna ovčí praná slovenská: sčesová A, A/AA, AA } franko továrna	„ „	57—84	1104	70·7	100·0	74·6
	soukenická A, A/AA, AA } franko továrna	„ „	50—70				
48.	Vlna ovčí praná zámořská: sčesová A, A/AA, AA } franko továrna	„ „	74—96	1282	77·8	97·5	84·6
	soukenická A, A/AA, AA } franko továrna	„ „	60·50—88				
49.	Hedvábí surové: it. grège 13/15 den. exquis } franko továrna	„ „	672—682				
	it. trame 28/30 den. exquis surová } franko továrna	„ „	672—682	1294	49·8	106·3	74·2
	it. organsine 20/22 den. exquis sur. } franko továrna	„ „	697—721				
50.	Juta: surová first actual, franco továrna	100 kg	586	*875*	*71·5*	*95·9*	*86·7*
	příze č. 6. S útek, loco „	„ „	896	*815*	*49·8*	*95·2*	*70·7*
	Juta úhrnem	—	—	845	60·6	95·5	78·7
51.	Len, tuzemský surový vytřený: I., franko přádelna	„ „	800—1000				
	II., „ „	„ „	600—800	*856*	*37·1*	*108·2*	*58·5*
	III., „ „	„ „	400—600				
	Lněná příze č. 40, loco přádelna	1 kopa	1000—1100	*1338*	*40·4*	*93·3*	*57·8*
	Len úhrnem	—	—	1097	38·7	100·8	58·1
	II. Textilie úhrnem	—	—	**1227**	**61·6**	**101·7**	**79·6**
	III. Jiné průmyslové látky a výrobky:						
52.	Kůže surová: telecí, loco Praha	1 kg	9—14	455	41·9	82·6	72·0
	hovězí, „ „	„ „	5·50—8				
53.	Kůže vydělaná: třísloviá podešev, loco Praha	„ „	30—38	655	43·5	97·2	70·8
	box teletina, „ „	1 □	7—12				
54.	Líh čistý zdaněný (nad 96 hl° v jedné nádobě), franko stan. určení	100 hl°	3530—3545	1726	85·7	100·0	88·9
55.	Petrolej, Standard white, bez obalu, parita Bohumín	100 kg	209·10	1101	54·7	100·0	76·5
56.	Olej strojní: lehký visk. 3/4 záp. 50° C, franko Praha se sudy	100 kg	295·80				
	střední visk. 4/6 záp. 50° C, „ „ „ „	„ „	341·70	*1296*	*37·9*	*96·7*	*57·6*
	těžký visk. 6/8 záp. 50° C, „ „ „ „	„ „	392·70				
	Olej lněný, loco Praha se sudy	1 kg	9·18—9·69	*1572*	*65·1*	*98·4*	*84·6*
	Olej úhrnem	—	—	1434	51·5	97·5	71·1

1. Velkoobchodní ceny a indexy hlavních druhů zboží v Československé republice pro březen 1923.

(Dokončení.)

Pořad. číslo	Druh zboží (Podmínky obchodní)	Jednotka míry	Březen 1923				
			Ceny v Kč	Indexy			
				Červenec 1914 = 100	Leden 1922 = 100	Únor 1923 = 100	Roční průměr 1922 = 100
1	2	3	4	5	6	7	8
57.	Soda: krystalová, franko Praha i s obalem	100 kg	98—100	1419	70·3	96·9	77·3
	amoniaková, „ „ „	„	173·38				
58.	Sklo: tabulové: 4/4 (1·5—1·8 mm) III. druh	1 m²	25·—	1370	76·9	100·0	85·0
59.	lité: 1/2 l pivní sklenice (franko Praha)	100 kusů	250—300	1169	66·8	91·7	73·6
60.	duté: 1/5 l odlívky s leptaným proužkem IIa (franko Praha)	„	80—110	886	66·2	100·0	74·4
	1 l láhve (franko Praha)	„	145—179				
61.	Dřevo tvrdé dubové: kulatina, loco les	1 m³	150—390	*900*	*56·8*	*61·4*	*61·0*
	řezivo neomítané, franko vagon nakl. stan.	„	400—1000	*875*	*63·6*	*82·4*	*79·6*
	Dřevo tvrdé úhrnem	—	—	887	60·2	71·9	70·3
62.	Dřevo měkké (smrk, jedle, borovice): kulatina, loco les	1 m³	50—140	*452*	*57·6*	*61·3*	*65·9*
	řezivo omítané 4—6 m dl., franko vagon naklád. stanice	„	230—500	*624*	*58·4*	*76·8*	*74·1*
	Dřevo měkké úhrnem	—	—	538	58·0	69·0	70·0
63.	Celulosa: bělená, loco Praha	1 kg	3·20—3·75	1339	56·2	118·7	79·1
	nebělená, loco Praha	„	2·05—2·50				
64.	Papír rotační 50 g, loco Praha	„	3·15—3·60	1184	66·8	98·5	76·4
65.	Kaolin k výrobě porculánu Ia (pro tuzemskou výrobu i vývoz), franko nakládací stanice	100 kg	68·34—87·83	1201	86·8	100·0	88·4
66.	Cement portlandský, loco Praha	„	37·37—41·37	994	64·1	97·5	73·0
67.	Cihly: strojní, loco Praha	1000 kusů	330—350	1057	75·1	97·6	89·3
	ruční „ „	„	280—310				
	III. Jiné průmyslové látky a výrobky úhrnem	—	—	**1088**	**64·0**	**94·9**	**77·3**
	B. Průmysl. látky a výrobky úhrnem	—	—	**1145**	**63·3**	**98·7**	**77·0**
	Úhrnný index velkoobchodní	—	—	**1028**	**64·5**	**100·8**	**75·9**

2. Indexy velkoobchodních cen zboží dováženého a domácího v Československé republice za březen 1923 podle skupin zboží.

Skupina zboží: a) zboží dovážené b) zboží domácí		Březen 1923			
		Červenec 1914 = 100	Leden 1922 = 100	Únor 1923 = 100	Roč. průměr 1922 = 100
A. Potraviny a poživatiny	a	880	66·8	99·6	78·9
	b	949	65·2	103·5	73·8
B. Průmyslové látky a výrobky	a	1193	61·0	101·9	81·4
	b	1141	63·4	97·7	75·5
Úhrnný index velkoobchodní	a	1017	64·3	100·6	80·0
	b	1041	64·4	100·8	74·6

3. Indexy velkoobchodních cen v některých státech za prosinec 1921 až březen 1923 k základu: Červenec 1914 = 100. (Grafické znázornění viz na straně titulní.)

Stát	Velká Britanie (Economist)	Francie	Italie (Bachi)	Německo (Frankfurter Zeitung)	Nizozemí [1])	Polsko [2])	Švýcary	Spojené státy severoamerické (Bureau of Labour Statistics)	Československo (úřední)
1921: Prosinec	170	333	648	—	165	57046	178	144	—
1922: Leden	167	320	620	4217	161	59231	177	142	1675
Únor	166	313	612	4599	162	63445	172	145	1520
Březen	167	314	581	5420	161	73729	172	146	1552
Duben	167	320	574	6703	161	75106	165	147	1491
Květen	170	323	570	7384	165	78634	162	153	1471
Červen	171	332	585	7851	167	87694	163	155	1471
Červenec	171	332	607	9102	162	101587	164	160	1464
Srpen	166	338	622	13978	155	135786	165	160	1386
Září	164	336	633	29116	153	152365	166	158	1155
Říjen	166	345	655	43223	156	201326	165	159	1059
Listopad	167	359	650	94492	158	275646	171	161	1017
Prosinec	166	369	632	167412	158	346353	172	161	999
1923: Leden	169	395	627	205417			175	161	1003
Únor	172			715881			175		1019
Březen				677000					1028

[1]) 1913 = 100. — [2]) leden 1914 = 100.

Sestavilo VII. oddělení Státního úřadu statistického — Vydal svým nákladem Státní úřad statistický v březnu 1923. — Státní tiskárna v Praze.
V komisi knihkupectví Bursík & Kohout v Praze

338.505
CZE
MAY 9 1923

Číslo 7.

CENOVÉ ZPRÁVY

STÁTNÍHO ÚŘADU STATISTICKÉHO

REPUBLIKY ČESKOSLOVENSKÉ.

UNIVERSITY OF ILLINOIS LIBRARY MAY 1923

OBSAH: 1. Přehled skupinových indexů maloobchodních cen nejdůležitějších životních potřeb podle zemí za březen 1923. — 2. Indexy maloobchodních cen nejdůležitějších životních potřeb podle druhů zboží a zemí za březen 1923. — 3. Skupinové indexy maloobchodních cen nejdůležitějších životních potřeb podle cenových oblastí za březen 1923, — 4. Maloobchodní ceny a indexy nejdůležitějších životních potřeb ve vnitřní Praze (I.—VIII.), v Brně a v Plzni v březnu 1923.

1. Indexy maloobchodních cen v březnu 1923.

Stálý povlovný pokles cen malobchodních jest pozorovati i v měsíci březnu 1923 a to v obou sledovaných skupinách: v průměru pro celou republiku klesl ve středním týdnu měsíce března index denních potřeb (I.) z únorových 934 na 926 a index skupiny II. z 1064 na 1047, což činí pokles o 0·8% u skupiny I. a o 1·6% u skupiny II. Ve skupině denních potřeb zdražily se všechny druhy masa: hovězího o 4·1%, vepřového o 1·4% a skopového o 9·7%, dále máslo o 3·2% a zelí o 13·6%. O více než 2% zlevnila vejce (22%), pivo (3%) a obilná káva (2·3%). V cenách v průměru zůstaly nezměněny: brambory (v Čechách a ve Velké Praze však stouply, na Slovensku značněji klesly), sádlo, cukr a luštěniny. Ostatní ceny této skupiny klesly o ½—2%. Ze skupiny II. klesly klobouky o 3·4%, textilie o 1·4% (ceny kanafasu však stoupají) a obuv o 0·7%. Podle jednotlivých zemí jsou ceny skupiny I. na Slovensku v průměru nezměněny; jinak však klesly ceny v Čechách o 1% (ve Velké Praze o 1·4%), na Moravě a ve Slezsku o 1·3% a v Podkarpatské Rusi o 3·5%. Ve skupině II. jde pokles od 1·1% na Podkarpatské Rusi do 2·8% na Slovensku a 3% ve Velké Praze.

Ve všech městech nepřetržitě pozorovaných klesly za celý měsíc březen indexy skupiny I. v poměru k měsíci předcházejícímu a to v Plzni nepatrně (zdražilo se hlavně hovězí maso a klesla vejce a máslo), v Brně o 1·3% (stouplo hlavně zelí, kleslo sádlo a vejce) a v Praze I.—VIII. o 1·4% (zdražily se brambory, zlevnilo hlavně sádlo a vejce). U skupiny II. ceny brněnské jsou nezměněny, v Praze klesly o 5·5% (zlevnily látky textilní) a v Plzni stouply o 1% (stouply některé látky textilní, klesla však nepatrně obuv a plstěné klobouky).

Přehled skupinových indexů maloobchodních cen nejdůležitějších životních potřeb podle zemí za rok 1921, 1922 a 1923.

Obvod		Březen*) 1921	Březen 1922	Duben 1922	Květen 1922	Červen 1922	Červenec 1922	Srpen 1922	Září 1922	Říjen 1922	Listopad 1922	Prosinec 1922	Leden 1923	Únor 1923	Březen 1923
Čechy	I.	1365 (1495)	1416	1440	1463	1505	1446	1300	1122	1038	1008	985	962	960	950
	II.	2715	1834	1775	1764	1702	1646	1591	1391	1202	1151	1100	1032	1034	1019
v tom Velká Praha	I.	1332 (1451)	1387	1401	1465	1490	1407	1236	1061	1006	988	961	959	948	935
	II.	2748	1889	1843	1883	1833	1793	1737	1481	1271	1244	1235	1077	1035	1004
Morava a Slezsko	I.	1315 (1472)	1402	1419	1404	1443	1395	1251	1066	982	953	927	906	909	897
	II.	2915	1867	1800	1797	1731	1678	1595	1384	1178	1105	1074	1082	1094	1077
Slovensko	I.	1499 (1588)	1508	1485	1487	1512	1489	1343	1167	1046	997	983	966	940	940
	II.	3112	2086	1970	1857	1853	1752	1695	1499	1341	1240	1151	1140	1136	1104
Podkarpat. Rus	I.	2292 (2584)	1593	1549	1565	1580	1578	1443	1246	1207	1108	1114	1122	1080	1042
	II.	4611	2140	2154	2020	1946	1883	1898	1616	1498	1379	1279	1202	1191	1178
Celá republika úhrnem	I.	1362 (1489)	**1414**	**1415**	**1444**	**1475**	**1430**	**1290**	**1105**	**1016**	**984**	**961**	**941**	**934**	**926**
	II.	2815	**1882**	**1813**	**1791**	**1736**	**1674**	**1614**	**1409**	**1219**	**1156**	**1107**	**1061**	**1064**	**1047**

*) Indexy skupiny I. v r. 1921 v závorkách vypočítávány podle cen volného obchodu u všech druhů zboží, indexy bez závorek u mouky a cukru podle cen úředních přídělů.

CENA Kč 1·50 bez další přirážky.

2. Indexy maloobchodních cen nejdůležitějších životních potřeb podle druhů zboží a zemí za březen 1923.

Červenec 1914 = 100.

Pořad. číslo	Druh zboží	Čechy		V tom Velká Praha		Morava a Slezsko		Slovensko		Podkarpatská Rus		Celá republika	
		únor	březen	únor	březen	únor	březen	únor	březen	únor	březen	únor	březen
		1923											
	I. Potraviny, palivo, petrolej a mýdlo:												
1.	Mouka chlebová . . .	825	814	855	848	688	681	797	790	874	865	770	757
2.	„ bílá k vaření nebo pečení	840	826	826	812	802	798	802	788	1000*)	991	821	810
3.	Brambory	420	430	400	445	309	309	411	378	875	825	390	390
4.	Maso hovězí	760	784	766	767	640	685	661	670	754	709	707	736
5.	„ vepřové	1025	1029	970	968	925	942	935	953	1047	1028	980	994
6.	„ skopové	802	925	953	974	668	653	689	711	729	693	756	829
7.	Salám obyčejný	914	924	868	858	919	863	1121	1101	1061	1108	947	937
8.	Vepřové sádlo syrové .	1087	1088	992	993	988	984	1080	1065	1210	1351	1061	1063
9.	Máslo nepřepuštěné . .	1033	1069	1099	1114	1004	1021	1046	1090	1451	1320	1029	1062
10.	Margarin	902	893	784	766	958	955	1124	1124	1588	1403	943	934
11.	Mléko	1100	1078	1081	1015	900	891	1105	1105	1469	1363	1013	1000
12.	Vejce	1429	1086	1263	1038	1271	957	1117	950	1775	1525	1286	1000
13.	Cukr	607	608	622	630	594	592	574	573	610	634	596	596
14.	Luštěniny (hrách, čočka)	1615	1624	1665	1664	1363	1362	1278	1241	1464	1436	1492	1493
15.	Zelí (hlávkové, naklád.)	730	793	753	772	1006	1261	782	910	636	650	799	908
16.	Káva obilní	506	490	626	641	533	535	574	584	810	631	523	511
17.	Pivo obyčejné	845	830	736	727	728	705	783	762	1033	943	831	806
18.	Uhlí kamenné	1539	1529	1492	1492	1413	1409	1343	1400	1028	1186	1447	1445
19.	„ hnědé	1358	1350	1361	1367	1470	1378	1475	1497	1288	1186	1382	1354
20.	Dříví tvrdé s dovozem	867	848	962	938	831	822	836	857	801	772	831	826
21.	„ měkké „	890	880	973	949	858	830	883	879	1079	1079	863	855
22.	Petrolej	787	768	692	684	815	788	815	818	1019	1000	789	767
23.	Mýdlo jádrové obyčejné	1192	1177	1065	1052	1216	1210	1391	1354	1244	1270	1230	1214
	Indexové číslo skupiny I.	**960**	**950**	**948**	**935**	**909**	**897**	**940**	**940**	**1080**	**1042**	**934**	**926**
	II. Látky, obuv, klobouky: a) *Látky:*												
24.	Bavlněná látka šatová .	1150	1108	1747	1583	1156	1129	1064	1046	1261	931	1154	1115
25.	Bavlněná látka rumburská (štruks)	1196	1167	1462	1394	1077	1051	1153	1141	1467	1445	1171	1144
26.	Oxford	1233	1225	1271	1227	1435	1384	1289	1278	1282	1175	1291	1274
27.	Flanel	1195	1159	1110	1156	1285	1258	1266	1220	1763	1554	1255	1215
28.	Kreton	1151	1154	1028	1033	1316	1311	1139	1113	1385	1323	1189	1184
29.	Barchet	1160	1120	1005	969	1381	1337	1404	1284	1498	1525	1233	1184
30.	Kaliko	965	976	1069	969	1253	1242	1037	1072	1286	1247	1045	1050
31.	Kanafas	1028	1066	993	1088	1380	1380	1304	1340	1127	1275	1163	1193
	b) *Obuv:*												
32.	Mužská čís. 40—46 z hověziny, rámově šitá (strojně neb ručně) .	815	812	730	693	708	723	889	870	756	804	796	798
33.	Ženská čís. 36—42, téhož druhu	847	851	716	706	856	851	945	870	764	813	858	852
34.	Chlapecká čís. 36—39 z mastné hladké hověziny (kolíčkovaná) .	855	837	711	681	728	724	850	830	756	802	818	808
35.	Dětská z hlazené koniny neb teletiny černé barvy (kolíčkovaná) . .	827	814	682	682	679	670	831	798	576	548	781	770
	c) *Klobouky mužské:*												
36.	Vlněný měkký (střední jakost)	1066	1029	1123	1088	1081	1043	1303	1260	1336	1532	1100	1068
37.	Plstěný měkký (střední jakost)	989	942	840	784	980	969	1345	1326	1416	1515	1041	1000
	Indexové číslo skupiny II.	**1034**	**1019**	**1035**	**1004**	**1094**	**1077**	**1136**	**1104**	**1191**	**1178**	**1064**	**1047**

*) Revidováno.

3. Skupinové indexy maloobchodních cen nejdůležitějších životních potřeb podle cenových oblastí za březen 1923.

Červenec 1914 = 100.

Oblast cenová: I. = index skupiny I. II. = „ „ II.		Únor 1923	Březen 1923
A. ČECHY.			
1. **Velká Praha** (31 míst)	I.	948	935
	II.	1035	1004
2. **Česká nížina** (širší Polabí): Pardubice	I.	946	940
	II.	971	1028
Ostatní místa (91)	I.	951	943
	II.	976	976
3. **Severní Čechy**: Liberec	I.	991	969
	II.	988	1044
Jablonec nad Nisou	I.	984	937
	II.	1224	1224
Varnsdorf	I.	1163	1149
	II.	1371	1359
Ostatní místa (46)	I.	1002	990
	II.	1123	1081
4. **Rudohoří a Podrudohoří**: Aš	I.	1013	979
	II.	1362	1415
Cheb	I.	944	874
	II.	1099	1057
Chomutov	I.	1063	1046
	II.	996	991
Most	I.	970	955
	II.	961	991
Teplice-Šanov	I.	974	972
	II.	1237	1274
Ústí n. L.	I.	1070	1047
	II.	1329	1329
Karlovy Vary	I.	840	830
	II.	.	.
Falknov	I.	1026	1025
	II.	1119	1130
Ostatní místa[1]) (75)	I.	1021	1003
	II.	1124	1078
5. **Šumava a kraje přilehlé** (31 míst)	I.	947	920
	II.	1028	1020
6. **Západní Čechy** (Plzeňsko a Kladensko): Plzeň	I.	862	869
	II.	1004	1035
Kladno	I.	1056	1013
	II.	1027	1095
Ostatní místa[2]) (35)	I.	977	966
	II.	1026	1021
7. **Jižní Čechy**: České Budějovice	I.	950	944
	II.	1146	1232
Ostatní místa (34)	I.	937	929
	II.	1020	1021
8. **Českomoravská vysočina** (12 míst)	I.	937	919
	II.	1001	986
9. **České Sudety** (hl. Krkonoše a Orlické hory) (50 míst)	I.	995	985
	II.	1079	1059
B. MORAVA A SLEZSKO.			
10. **Střední Morava** (hl. Moravská nížina): Brno I.—IV.	I.	908	883
	II.	1227	1227
Olomouc (vnitřní město)	I.	1000	974
	II.	1131	970
Přerov	I.	903	937
	II.	1101	970
Prostějov	I.	957	944
	II.	1098	1092
Znojmo	I.	907	877
	II.	1211	1196
Ostatní místa (84)	I.	935	916
	II.	1060	1032
11. **Českomoravská vysočina**: Jihlava	I.	977	942
	II.	995	974
Ostatní místa (13)	I.	939	917
	II.	1065	1040
12. **Sev. Morava a sev.-záp. část Opav. Slezska** (Mor.-sl. Sudety) (30 míst)	I.	1000	997
	II.	1157	1112
13. **Ostatní část Slezska, Hlučínsko a Ostravsko**: Krnov	I.	855	821
	II.	931	982
Opava	I.	882	903
	II.	1285	1327
Mor. Ostrava	I.	878	858
	II.	1035	1042
Slezská Ostrava	I.	806	806
	II.	1200	1272
Vítkovice	I.	901	923
	II.	1303	1275
Ostatní místa (44)	I.	945	944
	II.	1103	1095
14. **Vých. Morava** (Mor. Karpaty) (21 míst)	I.	902	898
	II.	1200	1184
C. SLOVENSKO.			
15. **Dunajská nížina**: Bratislava	I.	1061	1040
	II.	1246	1262
Ostatní místa (31)	I.	988	992
	II.	1031	1001
16. **Západní Slovensko** (50 míst)	I.	941	936
	II.	1111	1060
17. **Severní Slovensko** (11 míst)	I.	970	942
	II.	1110	1064
18. **Střední Slovensko** (14 míst)	I.	912	919
	II.	1185	1130
19. **Východní Slovensko** (župa spišská a gemerská) (22 míst)	I.	917	915
	II.	1092	1050
20. **Vých. Slovensko** (župa šaryšská, abaujská a zemplínská): Košice	I.	840	832
	II.	1015	1015
Ostatní místa (14)	I.	894	905
	II.	1235	1290
D. PODKARPATSKÁ RUS.			
21. **Severní část** (10 míst)	I.	1035	1024
	II.	1175	1158
22. **Jižní část**: Mukačevo	I.	1126	1076
	II.	.	.
Užhorod	I.	940	.
	II.	1047	.
Ostatní místa (14)	I.	1068	1027
	II.	1142	1188

[1]) I s Ašem, Karlovými Vary a Falknovem jakožto městy s méně než 20.000 obyv.
[2]) I s Kladnem jakožto městem s méně než 20.000 obyv.

4. Maloobchodní ceny a indexy nejdůležitějších životních potřeb ve vnitřní Praze (I.-VIII.), v Brně a v Plzni v březnu 1923.

Pořadové číslo	Druh zboží	Jednotka míry	Ceny v Kč v Praze	Ceny v Kč v Brně	Ceny v Kč v Plzni	Indexy (červenec 1914 = 100) pro Prahu	Indexy pro Brno	Indexy pro Plzeň
			březen 1923					
	I. Potraviny, palivo, petrolej a mýdlo:							
1.	Mouka chlebová	1 kg	2·50	2·30	2·—	781	605	625
2.	„ bílá k vaření nebo pečení	„	3·45	3·50	3·20	767	745	604
3.	Brambory	„	—·55	—·50	—·50	344	278	250
4.	Maso hovězí	„	13·—	11·—	13·—	647	500	855
5.	„ vepřové	„	18·—	17·—	19·—	865	708	950
6.	„ skopové	„	12·50	9·—	13·50	735	562	718
7.	Salám obyčejný	„	20·—	8·—	13·—	870	471	1000
8.	Vepřové sádlo syrové	„	18·—	18·—	19·—	978	900	990
9.	Máslo nepřepuštěné	„	26·—	36·—	26·—	1040	1125	1130
10.	Margarin	„	13·—	21·—	14·50	613	1167	771
11.	Mléko	1 l	2·70	2·—	2·10	900	769	808
12.	Vejce	1 kus	—·90	—·70	—·70	1125	1000	1167
13.	Cukr	1 kg	5·05	5·30	5·—	616	616	568
14.	Luštěniny: Hrách	„	4·60	5·50	4·80	1551	1367	1375
	Čočka	„	8·—	9·50	8·50			
15.	Zelí: Hlávkové	„	2·—	2·80	2·—	775	1650	1250
	Nakládané	„	1·50	1·40	1·—			
16.	Káva obilní	„	4·—	4·80	2·80	800	600	467
17.	Pivo obyčejné	1 l	2·40	2·20	2·20	649	458	688
18.	Uhlí kamenné	1 q	42·80	46·—	40·50	1313	1211	1447
19.	„ hnědé	„	29·30	32·—	22·50	1382	1391	13 9
20.	Dříví tvrdé s dovozem	1 m prost.	155·—	136·—	115·—	954	1133	575
21.	„ měkké „	„	127·50	105·—	95·—	850	955	792
22.	Petrolej	1 l	2·50	2·70	2·50	694	750	694
23.	Mýdlo jádrové obyčejné	1 kg	8·50	9·—	8·—	1012	1250	1000
	Indexové číslo skupiny I.	—	—	—	—	**881**	**879**	**872**
	II. Látky, obuv, klobouky:							
	a) *Látky:*							
24.	Bavlněná látka šatová	1 m	20·—	28·—	24·—	2000	1400	2667
25.	Bavlněná látka rumburská (štruks)	„	30·—	32·—	30·—	1579	877	1500
26.	Oxford	„	8·—	8·—	9·—	1333	1905	1500
27.	Flanel	„	6·—	7·—	6·—	1091	1750	1200
28.	Kreton	„	7·—	8·—	7·70	933	1569	1283
29.	Barchet	„	6·—	8·—	8·50	800	2222	1063
30.	Kaliko	„	5·—	6·50	4·40	1000	2031	1100
31.	Kanafas	„	10·—	8·—	11·—	1429	1739	1375
	b) *Obuv:*							
32.	Mužská čís. 40—46 z hověziny, rámově šitá (strojně nebo ručně)	1 pár	95·—	90·—	85·—	613	429	567
33.	Ženská čís. 36—42, téhož druhu	„	90·—	90·—	82·—	621	450	547
34.	Chlapecká čís. 36—39 z mastné hladké hověziny (kolíčkovaná)	„	60·—	75·—	52·—	522	536	520
35.	Dětská z hlazené koniny neb teletiny černé barvy (kolíčkovaná)	„	30·—	50·—	32·—	333	526	640
	c) *Klobouky mužské:*							
36.	Vlněný měkký (střední jakost)	1 kus	60·—	50·—	60·—	1200	769	1000
37.	Pletěný měkký (střední jakost)	„	90·—	90·—	90·—	600	947	900
	Indexové číslo skupiny II.	—	—	—	—	**1004**	**1225**	**1133**

Sestavilo VII. oddělení Státního úřadu statistického. — Vydal svým nákladem Státní úřad statistický v březnu 1923. — Státní tiskárna v Praze. V komisi knihkupectví Bursík & Kohout v Praze.

338.505
CZE

Rok 1923. Číslo 8—9.

CENOVÉ ZPRÁVY

STÁTNÍHO ÚŘADU STATISTICKÉHO

REPUBLIKY ČESKOSLOVENSKÉ.

OBSAH: 1. Přehled indexů velkoobchodních cen v Československé republice podle skupin zboží za leden 1922 až duben 1923. — 2. Velkoobchodní ceny a indexy hlavních druhů zboží v Československé republice pro duben 1923. — 3. Indexy velkoobchodních cen zboží dováženého a domácího v Československé republice za únor až duben 1923. — 4. Indexy velkoobchodních cen v některých státech za leden 1922 až duben 1923 k základu: červenec 1914 = 100. — 5. Indexy velkoobchodních cen v různých státech za dobu 1913 až duben 1923. — 6. Průměrné velkoobchodní ceny některých druhů zemědělských výrobků a masa v Praze za červenec 1922 až březen 1923. — 7. Střední kursy cizích devis na pražské burse za rok 1922 v měsíčních průměrech. — 8. Střední kursy cizích devis na pražské burse za leden až březen 1923. — 9. Indexy průměrných kursů cizích devis na pražské burse za leden 1922 až březen 1923. — 10. Závěrečné ceny zlata a stříbra v Londýně a v New-Yorku za leden až březen 1923. — 11. Theoretické indexy velkoobchodních cen v Československé republice v roce 1922 a v lednu až březnu 1923 podle kursů dolaru a švýcar. franku a cenové hladiny příslušných států. — 12a. Srovnání kupní síly československé koruny a severoamerického dolaru za leden 1922 až březen 1923. — 12b. Srovnání kupní síly československé koruny a švýcarského franku za leden 1922 až březen 1923.

Grafické znázornění indexů velkoobchod. cen v některých státech za leden 1922 až duben 1923.

(Viz tabulku na str. 43.)

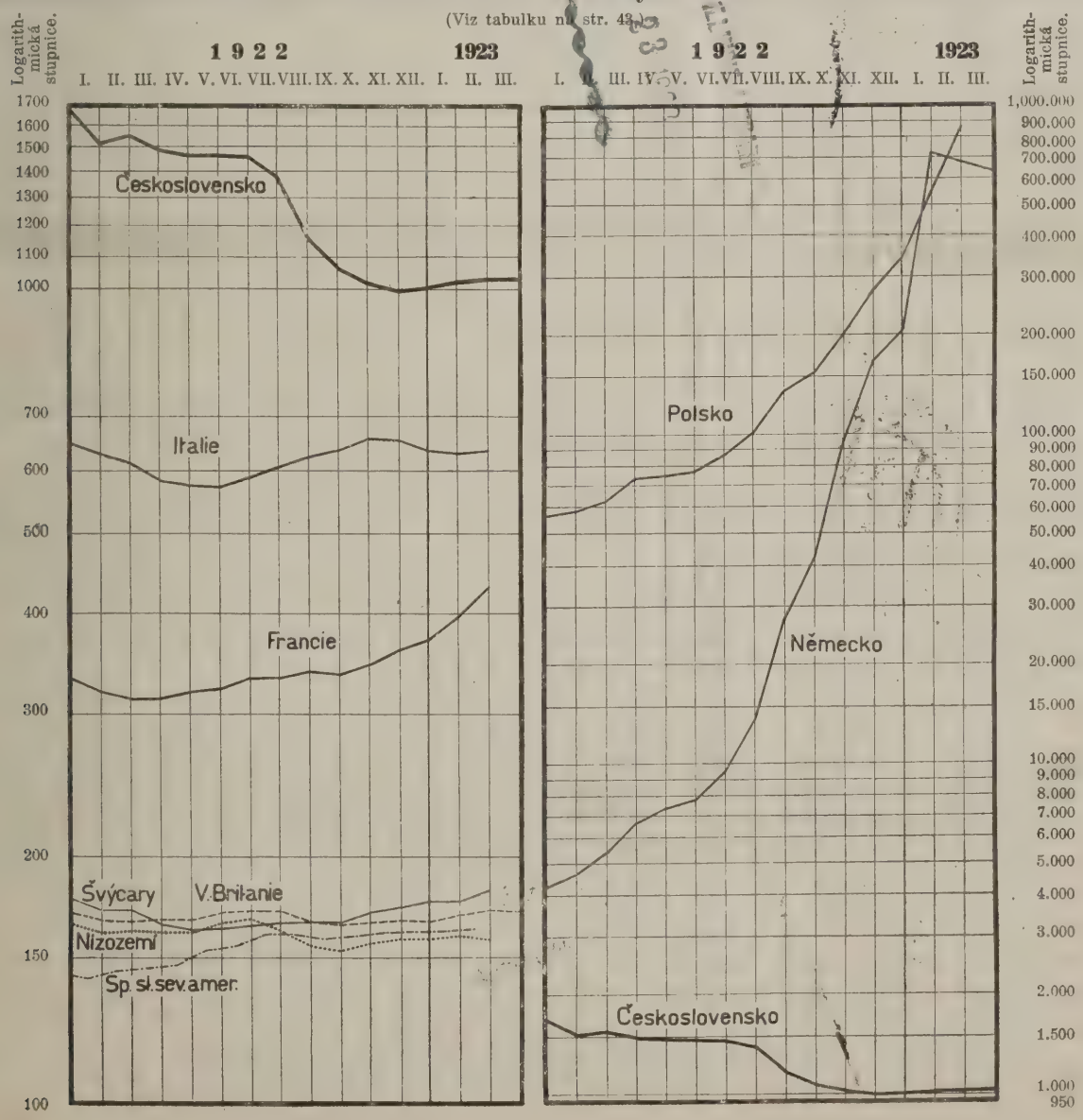

CENA Kč 3·— bez další přirážky.

Velkoobchodní index k 1. dubnu 1923.

Od 1. března k 1. dubnu 1923 se cenová hladina téměř nezměnila, neboť vzestup z 1028 na 1031 činí v procentech pouze 0·2%. Přes to však pohyb cen v jednotlivých skupinách byl dosti značný a jest naznačen již tím, že potraviny a poživatiny v průměru stouply o ½%, kdežto průmyslové látky a výrobky klesly o 0·1%, jakož i že zboží dovážené se zřetelem ke stouplému kursu koruny kleslo o 0·8%, zboží domácího původu však stouplo o 0·7%. Skupina kovů a nerostů se v průměru vůbec nezměnila: stoupla tu pouze měď o 3·1%, kleslo však olovo o 1·7 a hnědé uhlí o 1·3%. V průměru klesla smíšená skupina průmyslových látek a výrobků (0·4%) a potraviny rostlinné (3%). Prve zmíněná skupina vykazuje pohyb velmi rozmanitý: stouply surové kůže o 13·8%, lněný olej o 2·7%, cihly o 0·7%, kleslo pak dřevo tvrdé o 7·3% (kulatina i řezivo poměrně stejně) a měkké o 5·3% (kulatina klesla o 13·2%, řezivo však stouplo o 2·7%), dále klesl petrolej o 4·9%, duté sklo o 1·4% a cement o 1·3%, soda a kaolin méně než o 1%. Značnější pokles potravin rostlinných jest způsoben zlevněním ušlechtilého obilí a mouky domácí i cizozemské: pšenice klesla o 5·9%, žito o 7·9%, pšeničná mouka domácí o 6·1 a cizozemská o 6·5%, žitná mouka o 9·9%. V této skupině klesly dále ještě brambory o 2·6% a stouply jen kroupy (3·5%). Ze skupin, jež v průměru zdražily, nejméně stouply textilní suroviny a polotovary, z nichž klesla bavlna o 5·9% a juta o 1%, stoupla pak bavlněná příze o 1·2%, hedvábí o 4·1% a téměř stejně len. Značný pohyb cen směrem vzhůru vykazují potraviny živočišné (+ 2%) a to nejvíce máslo (12·6%), dále tuzemské sádlo syrové (9·1%) a všecky druhy masa: maso hovězí o 1%, vepřové o 5·3%, telecí a skopové o 5%; vejce ve shodě s roční dobou klesla o 13·6%. O něco větší průměrný vzestup jest u smíšené skupiny potravin a poživatin (2·4%). Tu pokleslo zboží dovážené (kakao 1·7%, káva 0·3%), stoupl však surový cukr o 4·2%, nezdaněná rafináda o 11·2%, sůl o 4·4%, chmel o 15·6% a slad o 2·1%.

Připojeny jsou některé nové tabulky a pokračování některých tabulek dříve uveřejňovaných. Obzvláště se pro četnější dotazy veřejnosti jevila potřeba připojiti tabulky kursů devis a příslušných valutních indexů.

Theoretické indexy (tabulka č. 11) byly vypočteny touž methodou jako v č. 14—16 ročníku 1922, dřívější tabulka jest však znovu přepočtena, poněvadž jednak velkoobchodní index švýcarský za jednotlivé měsíce r. 1922 byl v r. 1923 nově zrevidován, jednak průměrné kursy Kč v Novém Yorku byly přesněji zjištěny. Theoretické indexy mají podle svého založení naznačiti stav, kterého by cenová hladina dosáhla, kdyby se měnila přesně podle příslušné cenové hladiny cizí. Obě nově připojené tabulky č. 12 naznačují reální hodnotu (kupní sílu) Kč doma a v cizině a příslušné cizí valuty v Československé republice a ve vlastní zemi. Vychází z nich, že Kč měla vyjma v srpnu, září a říjnu 1922 ve všech ostatních pozorovaných měsících vyšší kupní sílu doma než v pozorované cizině a že tedy také ve stejném poměru bylo lze za pozorované cizozemské valuty v týchž měsících s týmiž výjimkami nakoupiti výhodněji velkoobchodní zboží v Československé republice než ve vlastní zemi (číslo 105 znamená na př., že kupní síla Kč jest o 5% nebo 1·05kráte vyšší doma než v cizině; podobně u cizozemské valuty). Upozorniti jest na to, že platnost výpovědí obou tabulek jest pouze přibližná, nikoli exaktně přesná, neboť k výpočtům jest použito cenových indexů různé vnitřní struktury a sestrojených podle různých method a mimo to jest si tu rozřešiti zásadní otázku, zdali a pokud cenové indexy, jichž použito, podávají správně vývoj povšechné hladiny cenové a kupní síly peněz. Obtíže působí tu dále i ta okolnost, že jest potřebí data zjištěná k různým časovým obdobím převáděti na období stejné. Z těchto důvodů mohou obě tabulky pouze naznačiti přibližnou tendenci příslušných národohospodářských zjevů a jest respektovati jen značnější odchylky jejich předpokládaného resp. normálního a skutečného stavu.

---

1. Přehled indexů velkoobchodních cen v Československé republice podle skupin zboží za leden 1922—duben 1923.

(Červenec 1914 = 100.)

Rok a měsíc *)	Potraviny rostlinné	Potraviny živočišné	Různé jiné potraviny a poživatiny	Potraviny a poživatiny úhrnem	Kovy a nerosty	Textilie	Jiné průmyslové látky a výrobky	Průmyslové látky a výrobky úhrnem	Úhrnný index velkoobchodní
1922: leden	1727	1223	1519	1514	1967	2092	1707	1861	1675
únor	1451	1249	1385	1373	1875	1756	1570	1691	1520
březen	1572	1284	1410	1433	1843	1852	1542	1690	1552
duben	1456	1257	1382	1375	1823	1692	1496	1625	1491
květen	1405	1323	1353	1363	1804	1678	1459	1597	1471
červen	1318	1350	1383	1353	1817	1766	1432	1607	1471
červenec	1327	1331	1402	1359	1714	1807	1424	1585	1464
srpen	1252	1236	1313	1273	1689	1597	1396	1517	1386
září	745	1065	1142	990	1586	1155	1310	1346	1155
říjen	776	986	977	912	1392	1121	1194	1229	1059
listopad	780	1032	949	913	1160	1079	1153	1138	1017
prosinec	748	926	977	888	1136	1125	1126	1128	999
1922 průměr	1213	1193	1266	1230	1651	1558	1401	1501	1355
1923: leden	743	965	973	894	1150	1145	1113	1130	1003
únor	776	939	975	900	1154	1204	1138	1157	1019
březen	806	904	1039	927	1182	1227	1088	1144	1028
duben	786	927	1061	936	1181	1227	1082	1141	1031

*) K 1. dni každého měsíce.

2. Velkoobchodní ceny a indexy hlavních druhů zboží v Československé republice pro duben 1923.

(Veškeré ceny se rozumějí se všemi daněmi a dávkami, zejména také s daní z obratu, u potravin a nápojů však bez potravní daně na čáře.)

Pořad. číslo	Druh zboží (Podmínky obchodní)	Jednotka míry a váhy	Duben 1923				
			Ceny v Kč	Indexy			
				Červenec 1914=100	Leden 1922=100	Předcházející měsíc =100	Roční průměr 1922=100
1	2	3	4	5	6	7	8
	A. POTRAVINY A POŽIVATINY.						
	I. Potraviny rostlinné:						
1.	Pšenice: česká, transito Praha	100 kg	155—175				
	moravská, loco nakl. stanice	„	175—185	658	45·3	94·1	65·5
	slovenská, „ „ „	„	170—175				
2.	Žito, transito Praha	„	105—115	549	29·7	92·1	49·5
3.	Ječmen, „ „	„	120—145	866	41·7	100·0	63·8
4.	Oves, „ „	„	140—145	975	45·6	100·0	61·8
5.	Pšeničná mouka č. 0, loco mlýnská stanice	„	300—315	707	54·9	93·9	71·4
6.	Pšeničná mouka cizozem.: amer. first clear, franko vagon Děčín	„	250—260	*630*	*50·0*	*96·2*	*66·1*
	uherská 0gg, franko Praha	„	290—310	*690*	*48·0*	*90·9*	*65·1*
	Pšeničná mouka cizozemská úhrnem	—	—	660	49·0	93·5	65·6
7.	Žitná mouka č. I., loco mlýnská stanice	„	195—215	678	36·9	90·1	56·7
8.	Kroupy, transito Praha	„	230—360	814	59·0	103·5	78·3
9.	Brambory jedlé, transito Praha	„	17— 21	345	14·3	97·4	23·5
10.	Hrách: žlutý, „ „	„	325—400	1288	79·5	100·0	94·8
	zelený, „ „	„	325—400				
11.	Kukuřice cizozemská, loco vagon Děčín	„	140—155	838	55·7	100·0	76·4
12.	Rýže, transito Praha	„	260—290	1058	57·9	100·0	77·7
	I. Potraviny rostlinné úhrnem	—	—	**786**	**47·5**	**97·0**	**65·4**
	II. Potraviny živočišné:						
13.	Maso hovězí z volů: přední (Ústř. jatky v Praze)	1 kg	9—12	869	95·8	101·0	80·6
	zadní (Ústř. jatky v Praze)	„	11—14				
14.	Maso vepřové: z vepřů domácího chovu (Ústř. jatky v Praze)	„	15—17	1138	87·5	105·3	83·2
	z bagounů (Ústř. jatky v Praze)	„	14·50—16·50				
15.	Maso telecí (Ústř. jatky v Praze)	„	8—13	700	95·5	105·0	82·9
16.	Maso skopové (Ústř. jatky v Praze)	„	8—13	766	123·5	105·0	86·1
17.	Šunka pražská uzená (loco Praha)	„	24—27	1062	82·3	98·1	82·2
18.	Sádlo: tuzemské syrové (loco Praha)	„	17—19	*1263*	*76·6*	*109·1*	*83·9*
	cizozemské: jugoslavské (škvařené) (loco Praha)	„	16·70	*975*	*70·2*	*99·8*	*79·8*
	americké (lisované) (loco Praha)	„	11·80—12·30				
	Sádlo úhrnem	—	—	1071	72·4	102·9	81·2
19.	Máslo: venkovské (selské) (loco Praha)	„	26—32	1203	67·9	112·6	85·0
	čajové (mlékárenské) (loco Praha)	„	34—37				
20.	Margarin tuzemský (loco Praha)	„	10·50—11·50	687	52·4	101·4	74·2
21.	Vejce: česká a moravská: čerstvá (loco Praha)	1 bedna = 1440 kusů	888—912	843	49·9	86·4	52·2
	vápenná (loco Praha)		672				
	slovenská: čerstvá (loco Praha)	„	800—840				
	vápenná (loco Praha)	„	—				
	II. Potraviny živočišné úhrnem	—	—	**927**	**80·8**	**102·0**	**78·6**
	III. Různé jiné potraviny a poživatiny:						
22.	Cukr surový (prvý výrobek při 88% rendementu), franko Ústí n. L.	100 kg	375	1765	110·3	104·2	120·7
23.	Rafináda tuzemská zdaněná, velké homole, franko stan. určení	„	438	586	67·4	100·0	73·8
24.	Rafináda nezdan. na vývoz, krystal v pytlích, franko stát. hranice	„	497·50	1809	117·1	111·2	119·6
25.	Sůl*) kuchyňská jemná, tuzemská, loco Praha: a) kamenná	„	190—195	852	79·9	104·4	89·7
	b) vypařovaná	„	220·—				
26.	Káva surová: Santos superior (loco Praha)	1 kg	23·50—25·—	929	74·7	99·7	87·5
	Rio (loco Praha)	„	20—22·50				
	Guatemala (loco Praha)	„	26—32				
27.	Kakao práškové: tuzemské (loco Praha)	„	14·—	571	59·1	98·3	71·3
	holandské (loco Praha)	„	26—28				
28.	Čaj: Souchong (loco Praha)	„	47—48	1107	93·9	100·0	95·7
	Orange pecco (loco Praha)	„	52—60				
29.	Chmel: žatecký, loco nakl. stanice	50 kg	730—780	299	16·5	115·6	33·4
	ouštěcký „ „ „	„	650—730				
30.	Slad, franko stan. sladovny	100 kg	230—260	899	44·5	102·1	60·6
31.	Pivo obyčejné 10° světlé, loco pivovar Praha	1 hl	162	908	68·9	100·0	73·4
32.	Pivo plzeňské: 10° ležák, loco pivovar	„	212	867	74·1	100·0	77·1
	12° exportní „Prazdroj“, loco pivovar	„	230				

*) Sůl z Německa se již nedováží.

2. Velkoobchodní ceny a indexy hlavních druhů zboží v Československé republice pro duben 1923.

(Pokračování.)

Pořad. číslo	Druh zboží (Podmínky obchodní)	Jednotka míry a váhy	Duben 1923				
			Ceny v Kč	Indexy			
				Červenec 1914=100	Leden 1922=100	Předcházející měsíc =100	Roční průměr 1922=100
1	2	3	4	5	6	7	8
33.	Víno výčepní stolní, loco Praha	1 hl	650—850	1071	56·0	100·0	65·6
34.	Tabák: doutníky „Kuba“, loco hlavní sklad	100 kusů	72				
	cigarety „Sport“, „ „ „	„	16·20	651	80·5	100·0	84·4
	dýmkový obyčejný, „ „ „	1 kg	18				
35.	Seno lisované		150—160	1676	49·2	100·0	65·5
36.	Sláma: krmná, lisovaná (ječná a ovesná) } loco nakl. stanice	100 kg	95—100	1929	92·9	100·0	110·6
	ke stlaní, lisovaná v drátě		95—100				
	III. Různé jiné potraviny a poživatiny úhrnem	—	—	**1061**	**72·3**	**102·4**	**81·9**
	A. Potraviny a poživatiny úhrnem	—	—	**936**	**66·2**	**100·5**	**75·6**
	B. PRŮMYSLOVÉ LÁTKY A VÝROBKY.						
	I. Kovy a nerosty:						
37.	Slevárenské železo č. I. } loco stanice hutní	100 kg	60—70	735	35·4	100·0	46·6
38.	Železo (polotovary a tovary):						
	plávkové železo (ingoty)	„	110				
	tyčové železo	„	155	833	53·3	100·0	61·0
	jemné plechy pod 1 mm	„	220				
39.	Nástrojová ocel Ia nelegovaná	1 kg	8·25	1571	82·5	100·0	85·1
40.	Měď elektrolytická wirebars, loco Praha	„	14·13	883	64·6	103·1	94·0
41.	Olovo, loco huť	100 kg	463	911	55·4	98·3	82·7
42.	Kamenné uhlí kusové: ostravské*), loco důl	„	24·57	1412	68·2	100·0	72·1
	kladenské, „ „	„	29·84				
43	Koks ostravský*), kusový, loco závod	„	33·15	1657	46·0	100·0	58·9
44.	Hnědé uhlí kusové: mostecké „Julius“, loco důl	„	10·84	1448	98·2	98·7	91·7
	falknovské „Union“—Nové Sedlo, loco důl	„	13·65				
	I. Kovy a nerosty úhrnem)	—	—	**1181**	**62·9**	**100·0**	**74·0**
	II. Textilie:						
45.	Bavlna fully middling americká, franko přádelna	1 kg	24·10—25·40	1576	78·8	94·1	100·6
46.	Bavlněná příze: 36 warpcops americká } loco přádelna	„	35·50—38·50				
	20 cops americká	„	30—33	1306	50·8	101·2	80·9
	16 východoind. cops	„	24·50—29·58				
47.	Vlna ovčí praná slovenská: sčesová A, A/AA, AA } franko továrna	„	57—84	1104	70·7	100·0	74·6
	soukenická A, A/AA, AA	„	50—70				
48.	Vlna ovčí praná zámořská: sčesová A, A/AA, AA	„	74—96	1282	77·8	100·0	84·6
	soukenická A, A/AA, AA	„	60·50—88·—				
49.	Hedvábí surové: it. grège 13/15 den. exquis	„	689—728				
	it. trame 28/30 den. exquis surová	„	664—728	1347	51·8	104·1	77·2
	it. organsine 20/22 den. exquis sur.	„	727—760				
50.	Juta: surová first actual, franko továrna	100 kg	587	*876*	*71·6*	*100·2*	*86·9*
	příze č. 6. S útek, loco „	„	876	*796*	*48·7*	*97·8*	*69·1*
	Juta úhrnem	—	—	836	60·1	99·0	78·0
51.	Len, tuzemský surový vytřený: I., franko přádelna	„	1000—1100				
	II., „ „	„	600—950	*941*	*40·4*	*109·1*	*63·6*
	III., „ „	„	400—600				
	Lněná příze č. 40, loco přádelna	1 kopa	1000—1100	*1338*	*40·4*	*100·0*	*57·8*
	Len úhrnem	—	—	1140	40·4	104·6	60·7
	II. Textilie úhrnem	—	—	**1227**	**61·5**	**100·4**	**79·5**
	III. Jiné průmyslové látky a výrobky:						
52.	Kůže surová: telecí, loco Praha	1 kg	10—15·75	517	47·7	113·8	81·8
	hovězí, „ „	„	6·60—9·—				
53.	Kůže vydělaná: třísloviá podešev, loco Praha	„	30—38	655	43·5	100·0	70·8
	box teletina, „ „	1 □'	6·50—12·50				
54.	Líh čistý zdaněný (nad 96 hl° v jedné nádobě), franko stan. určení	100 hl°	3530—3545	1726	85·7	100·0	88·9
55.	Petrolej, Standard white, bez obalu, parita Bohumín	100 kg	198·90	1047	52·0	95·1	72·8
56.	Olej strojní: lehký visk. 3/4 záp. 50° C, franko Praha se sudy	„	295·80				
	střední visk. 4/6 záp. 50° C, „ „ „ „	„	341·70	*1296*	*37·9*	*100·0*	*57·6*
	těžký visk. 6/8 záp. 50° C, „ „ „ „	„	392·70				
	Olej lněný, loco Praha se sudy	1 kg	9·69	*1615*	*66·8*	*102·7*	*86·9*
	Olej úhrnem	—	—	1455	52·3	101·3	72·2

*) Revidované ceny pro únor a březen tytéž jako v dubnu. Revidované indexy pro uhlí kamenné jsou postupně v únoru: 1412, 68·2, 99·4, 72·1, v březnu 1412, 68·2, 100·0, 72·1; revidované indexy pro koks ostravský jsou postupně v únoru: 1657, 46·0, 97·6, 58·9. v březnu 1657, 46·0, 100·0, 58·9. — **) Revidované indexy pro únor jsou postupně: 1154, 61·2, 101·0, 71·3. Revidované indexy pro březen jsou postupně: 1182, 63·0, 103·6, 74·0.

2. Velkoobchodní ceny a indexy hlavních druhů zboží v Československé republice pro duben 1923.

(Dokončení.)

Pořad. číslo	Druh zboží (Podmínky obchodní)	Jednotka míry a váhy	Duben 1923				
			Ceny v Kč	Indexy			
				Červenec 1914 = 100	Leden 1922 = 100	Předcházející měsíc = 100	Roční průměr 1922 = 100
1	2	3	4	5	6	7	8
57.	Soda: krystalová, franko Praha i s obalem	100 kg	95—100	1407	69·8	99·2	76·7
	amoniaková, „ „ „	„	173·38				
58.	Sklo: tabulové: 4/4 (1·5—1·8 mm) III. druh	1 m²	25·—	1370	76·9	100·0	85·0
59.	lité: 1/2 l pivní sklenice (franko Praha)	100 kusů	250—300	1169	66·8	100·0	73·6
60.	duté: 1/5 l odlívky s leptaným proužkem IIa (franko Praha)	„	80—110	871	65·2	98·6	73·3
	1 l láhve	„	139—176				
61.	Dřevo tvrdé dubové: kulatina, loco les	1 m³	150—350	*833*	*52·6*	*92·6*	*56·4*
	řezivo neomítané, franko vagon nakl. stan.	„	400—900	*812*	*59·1*	*92·9*	*73·9*
	Dřevo tvrdé úhrnem	—	—	822	55·8	92·7	65·1
62.	Dřevo měkké (smrk, jedle, borovice): kulatina, loco les	1 m³	45—120	*393*	*50·0*	*86·8*	*57·2*
	řezivo omítané 4—6 m dl., franko vagon naklád. stanice	„	200—550	*641*	*60·0*	*102·7*	*76·1*
	Dřevo měkké úhrnem	—	—	517	55·0	94·7	66·6
63.	Celulosa: bělená, loco Praha	1 kg	3·20—3·75	1339	56·2	100·0	79·1
	nebělená, loco Praha	„	2·05—2·50				
64.	Papír rotační 50 g, loco Praha	„	3·15—3·60	1184	66·8	100·0	76·4
65.	Kaolin k výrobě porculánu Ia (pro tuzemskou výrobu i vývoz), franko nakládací stanice	100 kg	67·32—87·83	1193	86·3	99·3	87·9
66.	Cement portlandský, loco Praha	„	37·37—40·38	982	63·3	98·7	72·0
67.	Cihly: strojní, loco Praha	1000 kusů	340—350	1065	75·6	100·7	90·0
	ruční „ „	„	280—310				
	III. Jiné průmyslové látky a výrobky úhrnem	—	—	**1082**	**63·7**	**99·6**	**77·0**
	B. Průmysl. látky a výrobky úhrnem [1])	—	—	**1141**	**63·0**	**99·9**	**76·8**
	Úhrnný index velkoobchodní [2])	—	—	**1031**	**64·7**	**100·2**	**76·2**

[1]) Revidované indexy pro únor jsou postupně: 1157, 64·7, 103·3, 78·6, pro březen jsou postupně: 1144, 63·2, 98·7, 76·9.
[2]) Revidované indexy pro únor jsou postupně: 1019, 64·6, 102·4, 75·9, pro březen jsou postupně: 1028, 64·4, 100·8, 75·9.

3. Indexy velkoobchodních cen zboží dováženého a domácího v Československé republice za únor—duben 1923 podle skupin zboží.

Skupina zboží: a) zboží dovážené b) zboží domácí		1923											
		únor	březen	duben	únor	březen	duben	únor	březen	duben	únor	březen	duben
		Červenec 1914 = 100			Leden 1922 = 100			Předcházející měsíc = 100			Průměr 1922 = 100		
A. Potraviny a poživatiny	a	854	880	873	71·2	66·8	66·3	102·1	99·6	99·0	82·3	78·9	78·2
	b	916	949	964	63·2	65·2	66·4	101·1	103·5	101·2	71·5	73·8	75·0
B. Průmyslové látky a výrobky	a	1170	1193	1181	59·8	61·–	60·4	103·8	101·9	99·3	79·6	81·4	80·7
	b	1165*)	1142*)	1142	65·6*)	63·4	63·3	103·2*)	97·7	100·1	78·–*)	75·5	75·5
Úhrnný index velkoobchodní	a	985	1017	1008	66·5	64·3	63·7	102·8	100·6	99·2	81·2	80·–	79·3
	b	1034*)	1040*)	1048	64·3*)	64·4	64·9	102·1*)	100·8	100·7	74·6	74·6	75·3

*) Revidováno.

4. Indexy velkoobchodních cen v některých státech za leden 1922 až duben 1923 k základu: Červenec 1914 = 100. (Grafické znázornění viz na straně titulní.)

Stát	Velká Britanie (Economist)	Francie	Italie (Bachi)	Německo (Frankfurter Zeitung)	Nizozemí [1])	Polsko [2])	Švýcary	Spojené státy severoamerické (Bureau of Labor Statistics)	Československo (úřední)
1922: Leden	167	320	629	4217	161	59231	177	142	1675
Únor	166	313	612	4599	162	63445	172	145	1520
Březen	167	314	581	5420	161	73729	172	146	1552
Duben	167	320	574	6703	161	75106	165	147	1491
Květen	170	323	570	7384	165	78634	162	153	1471
Červen	171	332	585	7851	167	87694	163	155	1471
Červenec	171	332	607	9102	162	101587	164	160	1464
Srpen	166	338	622	13978	155	135786	165	160	1386
Září	164	336	633	29116	153	152365	166	158	1155
Říjen	166	345	655	43223	156	201326	165	159	1059
Listopad	167	359	650	94492	158	275646	171	161	1017
Prosinec	166	369	632	167412	158	346353	172	161	999
1923: Leden	169	395	627	205417	159	551904	175	161	1003
Únor	172	431	634	715881	158	859100	175	162	1019
Březen	171			677000			181		1028
Duben				639300			186		1031

[1]) 1913 = 100. — [2]) leden 1914 = 100.

5. Indexy velkoobchodních cen v různých státech za dobu 1913 až duben 1923.

Pokračování k č. 1, 1923 „Cenových zpráv".

Stát	Belgie (úřední)	Velká Britanie: Board of Trade	Velká Britanie: Economist	Velká Britanie: Statist	Velká Britanie: Times	Bulharsko (úřední)	Dánsko (Finanstidende)	Francie (úřední)	Italie (prof. Bachi)	Německo: říšský úřad statistický	Německo: Frankfurter Zeitung	Nizozemí (úřední)	Norsko (Ökonomisk Revue)	Polsko (úřední)	Švédsko (Svensk Handelstidning)	Švýcary (Neue Züricher Zeitung)	Kanada (úřední)	Spojené státy severoamerické: Bureau of Labor Statistics	Spojené státy severoamerické: Federal Reserve Board	Spojené státy severoamerické: Dun's Review	Spojené státy severoamerické: Bradstreet	Japonsko (Banka japonská)	Jižní Afrika (úřední)	Australie (úřední)	Československo: Prof. Dr. Mildschuh	Československo: Nár. Listy	Československo: Státní úřad statistický
Počet druhů zboží	128[7]	150[1][5]	44[5]	45[5]	60[5]	38[6]	33[2]	45[5]	100[5][11]	38[1][6]	98[3]	53[5]	93[5]	58[5]	47[4]	71[1][2]	271[4]	404[1][6]	104[1][6]	200[1][2]	96[2]	56[6]	188	92[1][5]	11[1][4]	74[6]	67[2]
1913	—	100	100	100	100	100	100[10]	100	100	100	—	100	—	—	100[17]	—	100	100	100	100	100	100	100	100	—	—	—
1914	100[8]	—	99	98	—	121	—	102	96	106	100[12]	105	115[14]	100[16]	116	100[12]	100	98	—	101	97	95	97	106	100[12]	100[12]	100[12]
1915	—	—	123	127	—	185	—	140	133	142	—	145	159[15]	—	145	—	109	101	—	104	107	97	107	147	—	—	—
1916	—	—	160	159	—	268	—	188	201	153	—	222	233[15]	—	185	—	134	127	—	122	128	117	123	138	—	—	—
1917	—	—	204	206	—	667	—	262	299	179	—	286	341[15]	—	244	—	175	177	—	169	170	149	141	153	—	—	—
1918	—	—	225	226	—	831	—	339	409	217	—	392	345[15]	—	339	—	205	194	—	190	203	196	153	178	—	—	—
1919	—	—	235	242	—	1166	—	356	364	415	—	297	322[15]	—	330	—	216	206	211	190	203	239	165	189	—	—	—
1920	—	307	283	295	328	2392	—	509	624	1486	2017[13]	281	377[15]	—	347	—	250	226	239	205	204	260	223	228	1542[15]	—	—
1921	366[9]	197	181	188	189	2006	250	345	577	1911	2153[13]	181	269[15]	—	211	191	182	147	148	141	123	200	160	176	1453	1843[18]	—
1922	367	158	159	155	158	2472	179	327	562	34182	32791	160	233	137575	162	168	165	149	157	142	131	196	128	161	1348	1300	1355
1922: duben	344	160	159	159	158	2514	178	314	527	6355	6703	161	236	75106	165	164	166	143	149	137	125	198	128	155	1479	1466	1491
květen	348	160	162	159	158	2695	177	317	593	6458	7384	165	231	78634	164	162	167	148	158	139	127	194	—	162	1477	1437	1471
červen	356	160	163	159	159	2436	179	325	537	7030	7851	167	230	87694	164	163	165	150	161	141	129	197	—	163	1455	1438	1471
červenec	360	160	163	158	159	2489	180	325	557	10059	9102	162	232	101587	165	164	166	155	165	144	131	201	126	164	1440	1375	1464
srpen	360	156	158	152	156	2526	180	331	571	19202	13978	155	227	135786	163	165	164	155	165	144	131	195	—	163	1388	1233	1386
září	364	154	156	150	156	2531	178	329	582	28698	29116	153	225	152365	158	166	163	153	164	143	131	193	—	165	1198	1070	1155
říjen	385	155	158	153	159	2558	176	337	601	56601	43223	156	221	201326	155	164	163	154	165	145	136	190	129	166	1090	996	1059
listopad	408	157	159	154	161	2564	180	352	596	115101	94492	158	221	275647	154	171	164	156	164	151	145	188	—	170	1088	957	1017
prosinec	407	156	158	152	159	2630	182	362	580	147479	167412	158	220	346353	155	172	165	156	164	153	150	183	—	168	1039	949	999
1923: leden	434	157	161	153	160	2657	181	387	575	278476	205417	159	220	551904	156	175	165	156	166	154	148	184	130	170		973	1003
únor	474	158	163	155	162		192	422	582	558471	715881	158	224	859100	158	175	166	157	165	154	149	191	—			976	1019
březen		160	162	156			199			475000	677000				162	181	167			158	151		—				1028
duben							200				639300					186					151						1031

[1]) Index vážený. [2]) Index k 1. dni příslušného měsíce. [3]) Index k počátku měsíce. [4]) Index k středu měsíce. [5]) Index ke konci měsíce. [6]) Index k měsíčnímu průměru. [7]) Index k průměru posledních 14 dní měsíce. [8]) Duben. [9]) Průměr posledních 5 měsíců. [10]) Červenec 1912 — červen 1914. [11]) Do r. 1919 44 druhů zboží, v r. 1920 a 1921 76 druhů zboží, v r. 1922 100 druhů zboží, [12]) Červenec. [13]) Pro začátek roku. [14]) 1. pololetí 1914 = 100. [15]) Index ke konci roku. [16]) Leden. [17]) Červenec 1913 — červen 1914, [18]) Prosinec.

6. Průměrné velkoobchodní ceny některých druhů zemědělských výrobků a masa v Praze za červenec 1922—březen 1923.*)

(Plodiny zemědělské podle záznamů Plodinove bursy v Praze, maso podle záznamů ústředních jatek v Praze.)

Pokračování k čís. 8. z r. 1922 „Cenových zpráv".

Rok a měsíc	Pšenice	Žito	Ječmen	Oves	Brambory	Seno (lisované)	Sláma (lisovaná)	Maso: hovězí (z volů) přední	Maso: hovězí (z volů) zadní	Maso: vepřové z kusů domácího chovu	Maso: vepřové z bagounů
	Cena v Kč za 100 kg										
1922: Červenec	288·75	207·50	240·—	288·76	148·75	257·50	97·50	1548·—	1783·—	2303·—	2069·—
Srpen	210·33	143·96	168·64	200·41	60·71	207·86	102·86	1348·—	1582·—	2142·—	1856·—
Září	151·53	119·44	118·33	157·78	31·11	171·67	83·33	1096·—	1305·—	1746·—	1558·—
Říjen	159·03	122·77	128·33	161·67	22·11	162·22	78·89	1000·—	1276·—	1650·—	1610·—
Listopad	154·84	114·38	130·—	135·28	18·31	160·—	88·44	872·—	1099·—	1595·—	1560·—
Prosinec	147·77	108·06	122·78	120·83	17·50	157·78	92·50	879·—	1050·—	1465·—	1493·—
Průměr 1922	258·80	210·54	199·46	227·87	75·24	230·09	87·81	1296·17	1528·67	1917·58	1791·92
1923: Leden	166·11	115·83	121·11	114·17	17·—	155·—	94·17	954·—	1147·—	1556·—	1488·—
Únor	170·62	116·75	128·74	125·31	18·25	155·—	97·50	968·—	1189·—	1605·—	1399·—
Březen	171·25	116·94	132·50	137·50	18·91	155·—	97·50	1050·—	1236·—	1594·—	1555·—

*) Měsíční průměry ze všech denních záznamů.

7. Střední kursy cizích devis na pražské burse za rok 1922 v měsíčních průměrech.

(V korunách československých za 100 jednotek cizí měny.)

Místo	1922 Leden	Únor	Březen	Duben	Květen	Červen	Červenec	Srpen	Září	Říjen	Listopad	Prosinec
Amsterodam	2149·125	2032·—	2190·96	1944·53	2017·77	2018·87	1798·04	1373·84	1187·40	1189·76	1240·88	1309·61
Berlín	30·87	25·977	20·79	17·74	18·047	16·68	9·683	3·65	2·08	1·078	0·451	0·45
Curych	1137·245	1055·396	1127·92	1000·31	1001·90	992·26	881·726	672·50	574·84	563·26	582·332	619·70
Christiania	921·—	903·68	1021·41	954·86	965·50	896·08	767·57	605·04	517·02	541·29	580·09	617·46
Kodaň	1171·863	1116·76	1230·47	1093·75	1118·90	1131·933	990·—	760·34	647·42	617·57	634·874	676·88
Štokholm	1456·873	1415·106	1522·198	1341·39	1348·70	1348·08	1190·566	928·45	813·—	811·99	847·45	879·22
Řím	253·925	264·25	296·48	275·84	274·17	259·59	209·678	158·09	130·66	127·35	142·39	165·19
Paříž	478·180	472·477	523·73	474·42	475·76	456·57	376·878	280·04	234·39	225·30	215·44	235·75
Londýn [1])	247·56	235·93	253·83	227·19	232·51	232·06	204·746	157·55	135·49	135·30	141·16	150·61
New York [2])	58·512	54·08	57·788	51·33	52·19	52·10	46·36	35·06	30·52	30·26	31·629	32·714
Brusel	459·522	451·24	489·30	439·06	437·18	429·21	359·52	266·657	221·22	209·83	199·452	217·26
Madrid	881·51	848·31	908·80	799·968	816·255	817·45	717·271	550·906	468·002	462·60	481·76	509·55
Bělehrad	78·725	68·83	70·88	67·52	74·92	70·88	55·476	39·79	38·61	48·64	48·20	38·62
Sofia	39·24	36·12	38·36	35·77	38·40	35·69	29·19	20·18	18·57	19·96	22·77	24·50
Cařihrad	35·575	36·47	37·406	35·16	35·65	33·74	27·70	20·48	18·30	18·20	17·04	18·81
Vídeň	0·7948	0·797	0·79	0·670	0·56	0·332	0·2362	0·0559	0·0422	0·041	0·043	0·053
Varšava	1·976	1·55	1·388	1·34	1·29	1·214	0·762	0·479	0·413	0·28	0·196	0·185
Budapešť	8·958	8·11	7·214	6·44	6·52	5·51	3·341	1·992	1·280	1·21	1·29	1·40

[1]) Za 1 £. [2]) Za 1 dolar.

8. Střední kursy cizích devis na pražské burse za leden—březen 1923.

a) nejnižší kurs, b) nejvyšší kurs, c) měsíční průměr.

(V československých korunách za 100 jednotek cizí měny.)

Místo		1923 Leden Datum	Leden Kurs	Únor Datum	Únor Kurs	Březen Datum	Březen Kurs
Amsterodam	a	2	1274·—	28	1360·—	21	1354·—
	b	18	1432·—	1	1380·—	1, 12, 13	1360·—
	c	—	1376·227	—	1364·027	—	1357·619
Berlín[1])	a	31	7·25	5	8·375	2	15·125
	b	2, 3	49·—	16	20·125	8	17·625
	c	—	26·92	—	13·562	—	16·643
Curych	a	2	607·50	28	644·—	22, 23, 28—29	635·—
	b	18	673·—	1	653·—	1, 2	644·—
	c	—	652·772	—	647·944	—	638·762
Christiania	a	2	605·—	9, 27, 28	635·—	27	620·—
	b	18, 23	670·—	5	652·50	1	634·—
	c	—	649·295	—	642·138	—	625·238
Kodaň	a	30, 31	667·50	9	645·—	22	660·—
	b	9	725·—	1	672·50	1	669·—
	c	—	695·272	—	660·388	—	663·428
Štokholm	a	2	869·—	28	912·—	7	910·—
	b	18	975·—	1	937·50	14—16, 19, 23	915·—
	c	—	937·09	—	918·666	—	913·333
Řím	a	2	164·—	15, 20	165·—	9	163·75
	b	17	177·—	7	167·75	22, 29	170·—
	c	—	171·148	—	166·347	—	166·512
Paříž	a	31	209·50	19	206·—	8, 9, 14	208·—
	b	17	243·—	6	223·—	22	237·50
	c	—	233·648	—	212·277	—	216·19
Londýn[2])	a	2	148·625	8—28	161·625	7, 9, 16—29	161·375
	b	18	168·—	1	162·50	1—6	161·625
	c	—	161·818	—	161·722	—	161·464
New-York[3])	a	2	32·—	22, 28	34·30	1—20	34·3
	b	18	36·125	1	35·—	21—29	34·6
	c	—	34·75	—	34·486	—	34·333
Brusel	a	31	185·—	19, 20	182·—	14, 15	179·25
	b	17	223·—	6	200·—	22	208·—
	c	—	214·42	—	188·083	—	187·381
Madrid	a	2	507·50	28	535·—	26—29	530·—
	b	18	570·—	1, 5	550·—	1, 2, 5, 16	535·—
	c	—	546·70	—	540·527	—	532·857

Místo		1923 Leden Datum	Leden Kurs	Únor Datum	Únor Kurs	Březen Datum	Březen Kurs
Bělehrad	a	19	24·—	1	32·125	7	35·—
	b	8	40·—	15	35·—	6	40·—
	c	—	34·142	—	33·84	—	36·268
Sofia	a	2, 3	22·50	28	20·375	5—9	19·75
	b	17	24·50	1	22·50	29	25·625
	c	—	23·347	—	21·34	—	21·625
Cařihrad	a	2, 3	18·50	28	22·50	8	22·80
	b	30, 31	25·—	1	25·—	19	23·75
	c	—	20·94	—	23·888	—	23·261
Vídeň[1])	a	29	4·70	1	4·80	12	4·85
	b	8	5·60	5	5·125	21	4·875
	c	—	4·954	—	5·03	—	4·861
Varšava[1])	a	18	9·50	23	7·—	5	7·25
	b	2	21·25	19	10·—	19	9·50
	c	—	15·227	—	8·791	—	8·295
Budapešt[1])	a	29	134·—	23	115·25	22	70·—
	b	8	145·—	12	138·50	6	119·25
	c	—	139·028	—	130·111	—	98·988
Rio de Janeiro	a	2—5, 10—31	400·—	8—27	400·—	9	385·—
	b	8, 9	410·—	1	418·50	1, 2, 5, 6	415·—
	c	—	400·909	—	402·986	—	404·548
Buenos Aires	a	2, 3	1200·—	16	1258·—	1, 2, 6-9, 12-16, 19-22	1270·—
	b	18	1350·—	1	1295·—	5	1290·—
	c	—	1297·727	—	1266·277	—	1273·333
Helsingfors	a	2	82·—	8—12, 14	91·—	28, 29	93·5
	b	18, 22—25, 30	95·—	6	95·25	12, 13	97·—
	c	—	91·50	—	92·444	—	95·190
Riga	a	2, 3	12·50	7	13·70	29	13·—
	b	18, 23—25	14·25	16	14·50	1, 9-14, 16-28	14·25
	c	—	13·79	—	14·068	—	14·155
Montevideo[3])	a	18—31	31·—	1—28	31·—	1—29	31·—
	b	18—31	31·—	1—28	31·—	1—29	31·—
	c	—	31·—	—	31·—	—	31·—

[1]) Za 10.000 jednotek cizí měny.
[2]) Za 1 £.
[3]) Za 1 dolar.

9. Indexy průměrných kursů cizích devis na pražské burse za leden 1922 až březen 1923.

Místo	Leden	Únor	Březen	Duben	Květen	Červen	Červenec	Srpen	Září	Říjen	Listopad	Prosinec	Leden	Únor	Březen
	Zlatá parita K = 100.														
	1922												1923		
Praha	100	100	100	100	100	100	100	100	100	100	100	100	100	100	100
Amsterodam	1083	1024	1104	980	1017	1018	906	693	599	600	625	660	694	688	684
Berlín	26·26	22·09	17·68	15·09	15·35	14·19	8·24	3·15	1·77	0·92	0·38	0·38	0·23	0·12	0·14
Curych	1194	1108	1184	1050	1052	1042	926	706	604	591	611	651	685	680	671
Christiania	696	683	772	722	730	677	580	457	391	409	439	467	491	485	473
Kodaň	886	844	930	827	846	856	748	575	489	467	480	512	526	499	502
Štokholm	1101	1070	1151	1014	1020	1019	900	702	615	614	641	665	708	695	690
Řím	267	277	311	290	288	273	220	166	137	134	150	173	180	175	175
Paříž	502	496	550	498	500	479	396	294	246	237	226	248	245	223	227
Londýn	1031	982	1057	946	968	966	852	656	564	563	588	627	674	673	672
New-York	1186	1096	1171	1040	1057	1056	939	710	618	613	641	663	704	699	696
Brusel	483	474	514	461	459	451	378	280	232	220	209	228	225	197·5	196·8
Madrid	926	891	954	840	857	858	753	578	491	486	506	535	574	568	560
Bělehrad	82·66	72·27	74·42	70·90	78·67	74·42	58·25	41·78	40·54	51·07	50·61	40·55	35·85	35·53	38·08
Sofia	41·20	37·93	40·28	37·56	40·32	37·48	30·65	21·19	19·50	20·96	23·91	25·73	24·51	22·41	22·71
Cař hrad	163·2	167·3	171·6	161·3	163·5	154·8	127·1	93·95	83·95	83·49	78·17	86·29	96·06	109·6	106·7
Vídeň	0·79	0·80	0·79	0·67	0·56	0·33	0·24	0·06	0·04	0·04	0·04	0·05	0·0495	0·0503	0·0486
Varšava	1·68	1·32	1·18	1·14	1·10	1·03	0·65	0·41	0·36	0·24	0·17	0·16	0·13	0·075	0·071
Budapešť	8·96	8·11	7·21	6·44	6·52	5·51	3·34	1·99	1·28	1·21	1·29	1·40	1·39	1·30	0·99
Rio de Janeiro	—	—	—	—	—	—	—	—	—	—	—	—	148·7	149·4	150
Buenos Aires	—	—	—	—	—	—	—	—	—	—	—	—	279	273	274
Helsingfors	—	—	—	—	—	—	—	—	—	—	—	—	96·1	97·1	99·9
Riga	—	—	—	—	—	—	—	—	—	—	—	—	14·48	14·77	14·86
Montevideo	—	—	—	—	—	—	—	—	—	—	—	—	622	622	622
	Zlatá parita $ = 100.														
Praha	8·43	9·12	8·54	9·62	9·46	9·47	10·65	14·1	16·2	16·3	15·6	15·1	14·2	14·3	14·4
Amsterodam	91·3	93·4	94·3	94·2	96·2	96·4	96·5	97·6	96·9	97·9	97·5	99·5	98·6	98·4	98·3
Berlín	2·21	2·02	1·51	1·44	1·45	1·34	0·88	0·44	0·29	0·15	0·059	0·057	0·033	0·017	0·02
Curych	100·7	101.1	101·1	101	99.5	98·7	98·6	99·4	97·7	96·4	95·3	98·2	97·3	98·7	96·4
Christiania	58·7	62·3	65·9	69·4	69·1	64·1	61·8	64·4	63·3	66·7	68·5	70·4	69·7	69·4	68·0
Kodaň	74·7	77	79·4	79·5	80·0	81·1	79·7	81	79·1	76·2	74·9	77·2	74·7	71·4	72·1
Štokholm	92·8	97·6	98·3	97·5	96·5	96·5	95·8	98·9	99·5	100·2	100	100·3	100·6	99·4	99·1
Řím	22·5	25·3	26·6	27·9	27·2	25·8	23·4	23·4	22·2	21·9	23·4	26·1	25·6	25·04	25·1
Paříž	42·3	45·3	47	47·9	47·3	45·4	42·2	41·4	39·8	38·7	35·3	37·4	34·8	31·9	32·6
Londýn	86·9	89·6	90·3	91	91·6	91·5	90·7	92·4	91·3	91·8	91·7	94·6	95·7	96·3	96·5
New-York	100	100	100	100	100	100	100	100	100	100	100	100	100	100	100
Brusel	40·7	43·2	43·9	44·3	43·4	42·7	40·3	39·4	37·5	35·9	32·6	34·4	32	28·3	28·3
Madrid	78·1	81·3	81·5	80·8	81·1	81·2	80·2	81·4	79·4	79·3	78·9	80·7	81·5	81·3	80·5
Bělehrad	6·97	6·59	6·36	6·82	7·44	7·05	6·20	5·88	6·56	8·33	7·9	6·12	5·09	5.08	5·47
Sofia	3·47	3·46	3·44	3·61	3·81	3·55	3·26	2·98	3·16	3·42	3·73	3·88	3·48	3·21	3·26
Cařihrad	13·8	15·26	14·65	15·51	15·47	14·66	13·54	13·23	13·60	13·62	12·2	13·01	13·64	15·61	15·33
Vídeň	0·067	0·073	0·067	0·064	0·053	0·031	0·026	0·00845	0·0065	0·00653	0·00624	0·00754	0·00703	0·0072	0·0070
Varšava	0·14	0·12	0·10	0·11	0·10	0·097	0·069	0·0577	0·058	0·039	0·026	0·024	0·0185	0·0107	0·0102
Budapešť	0·75	0·74	0·62	0·62	0·62	0·52	0·36	0·28	0·21	0·20	0·20	0·21	0·197	0·186	0·142
Rio de Janeiro	—	—	—	—	—	—	—	—	—	—	—	—	21·1	21·4	21·6
Buenos Aires	—	—	—	—	—	—	—	—	—	—	—	—	39·6	39·1	39·4
Helsingfors	—	—	—	—	—	—	—	—	—	—	—	—	13·65	13·9	14·4
Riga	—	—	—	—	—	—	—	—	—	—	—	—	2·06	2·11	2·13
Montevideo	—	—	—	—	—	—	—	—	—	—	—	—	88·3	89	89·4

10. Závěrečné ceny zlata a stříbra v Londýně a New-Yorku za leden až březen 1923.

(Přepočteno podle „The Metal Bulletin" a kursů pražské bursy.)

Cena v Kč za 1 g.

Den	Zlato v Londýně			Stříbro Bars spot v Londýně			Stříbro Fine spot v Londýně			Stříbro Bars spot foreign v New-Yorku		
	leden	únor	březen	leden	únor	březen	leden	únor	březen	leden	únor	březen
	1923											
1.	21·23	23·12	22·80	0·6271	0·6808	0·6921	0·6769	0·7353	0·7476	0·6636	0·7286	—
2.	21·33	23·10	22·80	0·6203	0·6713	0·6840	0·6750	0·7344	0·7381	0·6636	0·7202	0·7278
3.	21·48	—	22·80	0·6310	0·6658	0·6866	0·6812	0·7190	0·7408	0·6700	0·7132	0·7292
4.	21·85	—	—	0·6615	—	—	0·7141	—	—	0·7017	—	—
5.	22·36	23·11	22·82	0·6612	0·6702	0·6961	0·7135	0·7233	0·7516	0·7040	0·7150	0·7388
6.	—	23·05	22·86	0·6690	0·6668	0·6988	0·7227	0·7197	0·7544	0·7075	0·7138	0·7416
7.	—	23·05	22·91	—	0·6641	0·6908	—	0·7170	0·7460	—	0·7071	0·7388
8.	22·82	22·95	22·93	0·6856	0·6609	0·6894	0·7404	0·7137	0·7879	0·7267	0·7059	0·7030
9.	23·27	22·89	23·32	0·6936	0·6663	0·6921	0·7493	0·7191	0·7474	0·7384	0·7076	0·7388
10.	23·14	—	23·32	0·6763	0·6650	0·6947	0·7306	0·7178	0·7501	0·7193	0·7071	0·7416
11.	22·96	—	—	0·6829	—	—	0·7363	—	—	0·7223	—	—
12	23·01	22·84	22·78	0·6851	0·6704	0·7056	0·7391	0·7233	0·7622	0·7225	0·7071	0·7526
13.	—	22·89	22·95	0·6891	0·6663	0·6961	0·7428	0·7191	0·7514	0·7238	0·7075	0·7443
14.	—	22·89	22·95	—	0·6650	0·7042	—	0·7178	0·7595	—	0·7075	0·7512
15.	22·95	22·86	22·95	0·7015	0·6636	0·6988	0·7568	0·7164	0·7541	0·7398	0·7075	0·7457
16.	23·44	22·84	23·—	0·7119	0·6636	0·6977	0·7680	0·7164	0·7532	0·7511	0·7075	0·7443
17.	23·79	—	23·—	0·7100	0·6650	0·6991	0·7669	0·7178	0·7545	0·7476	0·7075	0·7443
18.	24·24	—	—	0·7306	—	—	0·7883	—	—	0·7608	—	—
19.	24·10	22·80	22·92	0·7158	0·6663	0·6937	0·7720	0·7191	0·7491	0·7566	0·7112	0·7402
20.	—	22·74	22·74	0·7200	0·6650	0·7032	0·7776	0·7178	0·7586	0·7624	0·7074	0·7485
21.	—	22·71	22·87	—	0·6663	0·7018	—	0·7191	0·7572	—	0·7114	0·7479
22.	24·07	22·74	22·79	0·7014	0·6718	0·6977	0·7815	0·7245	0·7532	0·7639	0·7075	0·7449
23.	24·21	22·74	22·77	0·7282	0·6718	0·7018	0·7857	0·7245	0·7573	0·7697	0·7154	0·7491
24.	24·21	—	—	0·7352	0·6718	0·7058	0·7942	0·7245	0·7612	0·7769	0·7154	0·7518
25.	24·15	—	—	0·7237	—	—	0·7812	—	—	0·7670	—	—
26.	24·05	22·80	22·79	0·7143	0·6798	0·7085	0·7715	0·7341	0·7654	0·7643	0·7209	—
27.	—	22·89	22·79	0·7269	0·6853	0·7113	0·7757	0·7395	0·7680	0·7586	0·7278	0·7587
28.	—	22·86	22·87	—	0·6880	0·7100	—	0·7422	0·7667	—	0·7316	0·7573
29.	23·29	—	22·83	0·6827	—	0·7085	0·7366	—	0·7654	0·7248	—	0·7560
30.	23·08	—	—	0·6827	—	—	0·7366	—	—	0·7276	—	—
31.	22·92	—	—	0·6796	—	—	0·7336	—	—	0·7236	—	—
Průměr	23·13	22·89	22·90	0·6906	0·6697	0·6987	0·7462	0·7227	0·7564	0·7318	0·7132	0·7433

11. Theoretické indexy*) velkoobchod. cen v Československé republice v r. 1922 a lednu až březnu 1923 podle kursů dolaru a švýcar. franku a cenové hladiny*) příslušných států.

(Zlatá parita: 100 Kč = 20·262 dolarů, 100 Kč = 105 švýc. franků.) (Grafické znázornění viz na str. 50.)

Rok a měsíc	Kurs Kč v Novém Yorku (měsíční průměr)	Index dolaru (zlatá parita = 100)	Index velkoobchodních cen Spojených Států severoamerických (Bureau of Labor)	Theoretický index velkoobchodních cen v Č. S. R. podle dolaru a cenové hladiny Spojených Států (k 1. dni následujícího měsíce)	Kurs Kč ve Švýcarech (měsíční průměr)	Index švýc. franku (zlatá parita = 100)	Index velkoobchodních cen ve Švýcarsku	Theoretický index velkoobchodních cen v Č. S. R. podle švýc. franku a cenové hladiny švýcarské	Skutečný index velkoobchod. cen v Č. S. R.	Rozdíl indexu skutečného proti theoretickému v % podle dolaru	Rozdíl indexu skutečného proti theoretickému v % podle švýc. franku
1921: Prosinec	1·26	1608	144	2316	6·46	1625	178	—	—	—	—
1922: Leden	1·728	1173	142	1666	8·858	1185	177	2876	1675	— 27·7	— 41·8
Únor	1·851	1095	145	1588	9·548	1100	172	2038	1520	— 8·8	— 25·4
Březen	1·73	1171	146	1710	8·901	1180	172	1892	1552	— 2·3	— 18·0
Duben	1·96	1034	147	1520	9·995	1051	165	1947	1491	— 12·8	— 23·4
Květen	1·921	1055	153	1614	9·981	1052	162	1703	1471	— 3·2	— 13·6
Červen	1·924	1053	155	1632	10·077	1042	163	1715	1471	— 8·9	— 14·2
Červenec	2·184	928	160	1485	11·348	925	164	1709	1464	— 10·3	— 14·3
Srpen	2·90	699	160	1118	15·265	688	165	1526	1386	— 6·7	— 9·2
Září	3·234	627	158	991	17·313	606	166	1142	1155	+ 3·3	+ 1·1
Říjen	3·286	617	159	981	17·877	587	165	1000	1059	+ 6·9	+ 5·9
Listopad	3·180	637	161	1026	17·218	610	171	1004	1017	+ 3·7	+ 1·3
Prosinec	3·105	653	161	1051	16·386	641	172	1049	999	— 2·6	— 4·8
1923: Leden	2·853	710	161	1143	15·204	691	175	1122	1003	— 4·6	— 10·6
Únor	2·956	685	162	1110	15·704	669	175	1209	1019	— 10·8	— 15·7
Březen							181	1211	1028	— 7·4	— 15·1
Duben							186		1031		

*) Červenec 1914 = 100.

12a. Srovnání kupní síly československé koruny a severoamerického dolaru za leden 1922 až březen 1923.

Rok a měsíc	Průměrné měsíční kursy amerického dolaru v Praze (na New York)	Index severoamerického dolaru	Index Kč podle amerického dolaru	Československý úřední index velkoobchodních cen*)	Cenová hladina velkoobchodní v Č. S. R. ve zlatě (podle amerického dolaru)	Index velkoobchodních cen ve Spoj. Státech (Bureau of Labor Statistics)	Kupní síla 100 Kč v předválečné hodnotě zlatých korun		Kupní síla amerického dolaru v předválečné hodnotě zlatých korun		Poměr kupní síly obou valut v Československu k jejich kupní síle ve Spojených Státech %
							v Čsl. republice	ve Spoj. Státech	v Čsl. republice	ve Spoj. Státech	
Červenec 1914 (zlatá parita)	4·93540	100	100	100	100	100	100	100	4·9354	4·9354	100
1922: leden	58·512	1186	8·43	1597	134·7	142	6·26	5·94	3·66	3·48	105
únor	54·08	1096	9·13	1536	140·1	145	6·51	6·30	3·52	3·40	103
březen	57·788	1171	8·54	1521	129·9	146	6·57	5·85	3·80	3·38	112
duben	51·33	1040	9·62	1481	142·4	147	6·75	6·54	3·47	3·36	103
květen	52·19	1057	9·46	1471	139·2	153	6·80	6·18	3·55	3·23	110
červen	52·10	1056	9·47	1467	138·9	155	6·82	6·11	3·55	3·18	112
červenec	46·36	939	10·65	1425	151·8	160	7·02	6·66	3·25	3·08	105
srpen	35·06	710	14·08	1270	178·9	160	7·87	8·80	2·76	3·08	89
září	30·52	618	16·17	1107	179·1	158	9·03	10·23	2·76	3·12	88
říjen	30·26	613	16·31	1038	169·3	159	9·63	10·26	2·92	3·10	94
listopad	31·629	641	15·60	1008	157·3	161	9·92	9·69	3·14	3·07	102
prosinec	32·714	663	15·09	1001	151·0	161	9·99	9·37	3·27	3·07	106
1923: leden	34·75	704	14·20	1011	143·6	161	9·89	8·82	3·44	3·07	112
únor	34·486	699	14·31	1023	146·4	162	9·77	8·83	3·37	3·05	111
březen	34·333	696	14·37	1029	147·8		9·72				

*) Arithmetický průměr indexů z dvou po sobě následujících měsíců.

12b. Srovnání kupní síly československé koruny a švýcarského franku za leden 1922 až březen 1923.

Rok a měsíc	Průměrné měsíční kursy švýcarského franku v Praze (na Curych)	Index švýcarského franku	Index Kč podle švýcarského franku	Československý úřední index velkoobchodních cen*)	Cenová hladina velkoobchodní v Č. S. R. ve zlatě (podle švýcarského franku)	Index velkoobchodních cen ve Švýcarsku*)	Kupní síla 100 Kč v předválečné hodnotě zlatých korun		Kupní síla švýcarského franku v předválečné hodnotě zlatých korun		Poměr kupní síly obou valut v Československu k jejich kupní síle ve Švýcarsku %
							v Čsl. republice	ve Švýcarsku	v Čsl. republice	ve Švýcarsku	
Červenec 1914 (zlatá parita)	95·236	100	100	100	100	100	100	100	0·95236	0·95236	100
1922: leden	1137·245	1194	8·37	1597	133·8	175	6·26	4·78	0·712	0·544	131
únor	1055·396	1108	9·02	1536	138·6	172	6·51	5·24	0·687	0·554	124
březen	1127·92	1184	8·44	1521	128·5	168	6·57	5·02	0·742	0·567	131
duben	1000·31	1050	9·52	1481	141·0	163	6·75	5·84	0·675	0·584	116
květen	1001·90	1052	9·50	1471	139·0	162	6·80	5·86	0·681	0·588	116
červen	992·26	1042	9·60	1467	140·8	163	6·82	5·89	0·676	0·584	116
červenec	881·726	926	10·80	1425	153·9	164	7·02	6·59	0·619	0·581	107
srpen	672·50	706	14·16	1270	179·9	165	7·87	8·58	0·530	0·577	92
září	574·84	604	16·57	1107	183·3	165	9·03	10·04	0·519	0·577	90
říjen	563·26	591	16·91	1038	175·6	168	9·63	10·07	0·543	0·567	96
listopad	582·332	611	16·35	1008	165·0	171	9·92	9·56	0·578	0·557	104
prosinec	619·70	651	15·37	1001	153·8	173	9·99	8·88	0·619	0·550	112
1923: leden	652·772	685	14·59	1011	147·6	175	9·89	8·34	0·646	0·544	119
únor	647·944	680	14·70	1023	150·4	178	9·77	8·26	0·633	0·535	118
březen	638·762	671	14·91	1029	153·4	183	9·72	8·15	0·621	0·520	119

*) Viz poznámku u tabulky č. 12a.

Grafické srovnání skutečného indexu velkoobchodních cen v Československu

s theoretickými indexy velkoobchodními za leden 1922 až březen 1923, vypočtenými podle kursu amerického dolaru a švýcar. franku a podle cenové hladiny příslušných států.

(Viz tabulku na str. 48.)

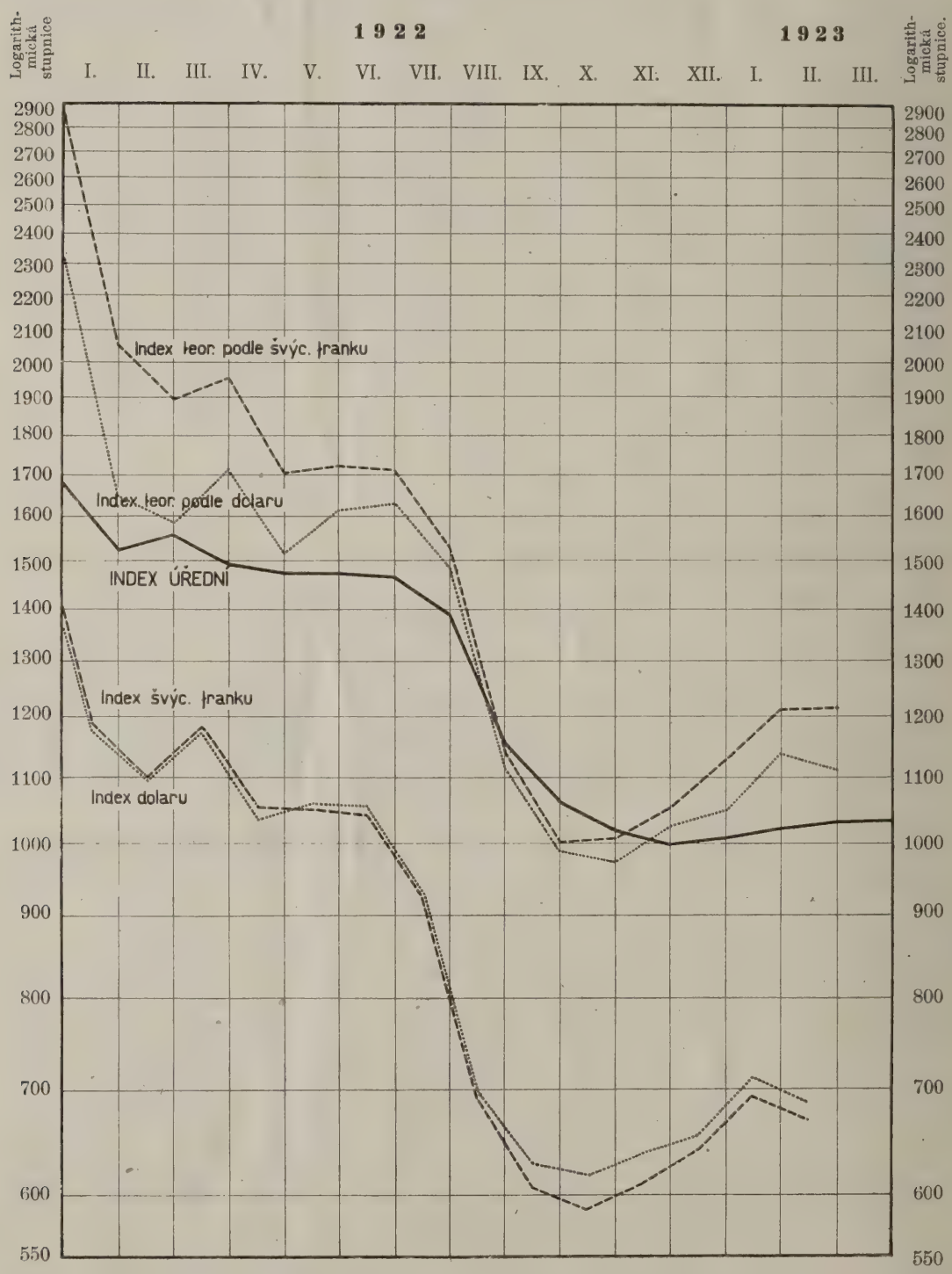

Sestavilo VII. oddělení Státního úřadu statistického — Vydal svým nákladem Státní úřad statistický v dubnu 1923. — Státní tiskárna v Praze.
V komisi knihkupectví Bursik & Kohout v Praze.

CZE

Číslo 10—11.

CENOVÉ ZPRÁVY

STÁTNÍHO ÚŘADU STATISTICKÉHO

REPUBLIKY ČESKOSLOVENSKÉ.

OBSAH: 1. Přehled skupinových indexů maloobchod. cen nejdůležitejších životních potřeb podle zemí. — 2. Maloobchod. ceny nejdůležitějších životních potřeb ve Velké Praze v dubnu 1923 — 3. Maloobchod. ceny nejdůležitějších životních potřeb v Československé republice v dubnu 1923 podle cenových oblastí. — 4. Indexy maloobchod. cen nejdůležitějších životních potřeb podle druhů zboží a zemí za duben 1923. — 5. Skupinové indexy maloobchod. cen nejdůležitějších životních potřeb podle cenových oblastí za duben 1923. — 6. Maloobchod. ceny a indexy nejdůležitějších životních potřeb ve vnitřní Praze (I.—VIII.), v Brně a v Plzni v dubnu 1923. — 7. Indexy maloobchod. cen nejdůležitějších životních potřeb podle druhů zboží a zemí v prosinci 1922, zvážené počtem obyvatelstva podle sčítání lidu r. 1910 a r. 1921. — 8. Indexy maloobchod. cen nejdůležitějších životních potřeb podle druhů zboží v IX. a X. oblasti v prosinci 1922 a v lednu 1923, zvážené počtem obyvatelstva podle sčítání lidu z r. 1910 a 1921.

1. Indexy maloobchodních cen v dubnu 1923.

Ceny denních potřeb (skupiny I.) jeví ve středním týdnu měsíce dubna v poměru k měsíci předcházejícímu tendenci stoupající, jež jest v indexu pro republiku z části zastřena tím, že proces zdražovací Slovensko a Podkarpatskou Rus ještě nezasáhl. V průměru pro republiku stoupl index sice jen o 1 bod (z 926 na 927, t. j. o 0·1%), avšak průměr pro Čechy, Moravu a Slezsko jest o 0·4%, pro Velkou Prahu téměř o 1% (0·9%) vyšší; průměr pro Slovensko klesl o 1·4% a pro Podkarpatskou Rus o 2·8%. Značně zdražilo maso: hovězí v průměru pro republiku jest o 9·8% vyšší, v Čechách, na Moravě a ve Slezsku o 11% a ve Velké Praze o 16%, vepřové v průměru pro republiku o 2% (Velká Praha 2·9%, zemské průměry kolísají kolem průměru vyjma na Moravě a ve Slezsku, kde jest o 3·7% dražší), skopové v celkovém průměru o 6·6%; dále zdražilo sádlo o 0·9% (Velká Praha však + 4·2%), máslo + 5·1% (Čechy + 6·2%), cukr (podle cen ze středu dubna) + 3·4%, luštěniny + 0·7% a zelí + 8·8%. Zlevnila značněji opětně vejce o 12·9%, dále již jen brambory — 5·1% a obilná káva — 2%, ostatní druhy zboží méně, nejvíce ještě kamenné uhlí a tvrdé dříví (— 1·6%). Skupina II. poklesla v průměru o 1·3%, z toho textilní látky se v cenách průměru nezměnily, obuv, hlavně dětská, klesla o 2·9% a klobouky o 3·9%. U měst nepatrně pozorovaných stouply v Praze (I.—VIII.) ceny v průběhu celého měsíce dubna v obou skupinách a to o 0·7% (I.) a 1·4% (II.), v Brně a v Plzni se ceny skupiny I. v průměru nezměnily, skupiny II. pak klesly o 0·2% (Brno) a 7·2% (Plzeň).

Tabulky č. 7 a 8 mají znázorniti, jaký vliv má při vypočítávání indexů na konečný výsledek: 1.) změna ve způsobu počtu, záležející v tom, že se od 1. ledna 1923 váží ceny každého druhu zboží počtem obyvatelstva každé zpravodajské obce podle sčítání lidu z r. 1921 a nikoli jako v dřívějších dvou letech podle sčítání lidu z r. 1910 (viz o tom podrobněji v textovém úvodu k č. 3—4 r. 1923, str. 12, odst. 3. shora) a 2.) změna v počtu pozorovaných míst z jednoho období ke druhému. Z tabulek jest zřejmo, že obojé změny způsobují odchylky nepatrné, časem vůbec žádné. V tabulce č. 8 byla zvolena k tomuto znázornění oblast IX. z toho důvodu, poněvadž v ní počet obyvatelstva nejvíce poklesl proti r. 1910 a oblast X. proto, poněvadž v ní z prosince 1922 na leden 1923 vzrostl počet pozorovaných míst dvojnásobně. Vychází tedy z těchto srovnaní, že serie indexů, vypočítávaných od ledna 1923, jest přímým pokračováním indexů, uveřejněných v letech 1921 a 1922.

Přehled skupinových indexů maloobchodních cen nejdůležitějších životních potřeb podle zemí za rok 1921, 1922 a 1923.

Obvod		Roční průměr 1921*)	Duben 1921*)	Roční průměr 1922	Duben 1922	Září 1922	Říjen 1922	Listopad 1922	Prosinec 1922	Leden 1923	Únor 1923	Březen 1923	Duben 1923
Čechy	I.	1425 (1558)	1367 (1513)	1305	1440	1122	1038	1008	982	962	960	950	955
	II.	2324	2454	1589	1775	1391	1202	1151	1100	1032	1034	1019	1001
v tom Velká Praha	I.	1395 (1505)	1346 (1476)	1271	1401	1061	1006	988	961	959	948	935	943
	II.	2480	2590	1697	1843	1481	1271	1244	1235	1077	1035	1004	1006
Morava a Slezsko	I.	1395 (1527)	1347 (1521)	1256	1419	1066	982	953	927	906	909	897	901
	II.	2438	2603	1599	1800	1384	1178	1105	1074	1082	1094	1077	1061
Slovensko	I.	1556 (1659)	1455 (1545)	1348	1485	1167	1046	997	982	966	940	940	927
	II.	2681	2967	1744	1970	1499	1341	1240	1151	1140	1136	1104	1111
Podkarpat. Rus	I.	1692 (1845)	1624 (1849)	1445	1549	1246	1207	1108	1113	1122	1080	1042	1013
	II.	3093	3713	1881	2154	1616	1498	1379	1281	1202	1191	1178	1109
Celá republika úhrnem	I.	1423 (1550)	1366 (1508)	1289	1415	1105	1016	984	961	941	934	926	927
	II.	2402	2546	1618	1813	1409	1219	1156	1107	1061	1064	1047	1033

*) Indexy skupiny I. v r. 1921 v závorkách vypočítávány podle cen volného obchodu u všech druhů zboží, indexy bez závorek u mouky a cukru podle cen úředních přídělů.

CENA Kč 3·— bez další přirážky.

2. Maloobchodní ceny nejdůležitějších životních potřeb ve VELKÉ PRAZE v dubnu 1923.

a) Potraviny.

Obce Velké Prahy	Cena v Kč																				
	Mouka			Maso														Zelí			
	chlebová	k vaření	Brambory	hovězí	vepřové	skopové	Salám obyčejný	Husa zabitá	Sádlo syrové	Máslo nepřepuštěné	Margarin	Jiné jedlé tuky	Mléko	Vejce	Cukr	Hrách	Čočka	hlávkové	nakládané	Káva obilní	Pivo obyčejné
	za 1 kg												za 1 litr	za 1 kus	za 1 kg						za 1 litr
1	2	3	4	5	6	7	8	9	10	11	12	13	14	15	16	17	18	19	20	21	22
Praha	2·50	3·45	—·55	15·—	18·50	14·—	20·—	26·—	19·—	27·—	12·—	13·—	2·70	—·70	5·05	4·60	8·—	2·75	1·45	4·—	2·40
Troja	.	3·50	—·40	15·—	20·—	15·—	20·—	.	18·—	30·—	17·—	17·—	2·70	—·80	5·80	6·—	.	.	1·80	3·40	2·40
Bohnice	.	3·50	—·45	15·—	18·50	.	20·—	.	19·—	38·—	13·—	.	2·70	—·70	5·10	4·50	8·—	.	1·40	3·—	2·40
Střížkov	.	.	—.40	.	.	.	.	.	.	.	12·—	.	2·60	—·70	5·—	5·30	10·60	.	1·30	3·70	.
Karlín	2·80	3·20	—·50	15·—	19·—	14·—	20·—	24·—	18·—	32·—	13·50	13·50	2·50	—·70	5·80	5·—	9·—	2·80	1·20	3·—	2·40
Žižkov	2·25	3·50	—·50	14·—	19·—	12·—	15·—	.	18·—	29·—	13·—	13·—	2·40	—·70	5·60	5·—	9·—	1·80	1·40	2·80	2·40
Hrdlořezy	.	3·80	—·50	16·—	20·—	14·—	20·—	.	18·—	.	12·—	.	2·60	—·80	5·20	4·—	5·—	.	1·60	.	2·60
Král. Vinohrady	2·60	3·50	—·50	15·—	18·—	13·—	20·—	.	20·—	32·—	12·—	13·—	2·60	—·70	5·—	4·80	11·—	2·—	1·40	3·—	2·40
Vršovice	2·60	3·50	—·40	14·—	19·—	14·—	18·—	.	18·—	32·—	18·40	13·60	2·40	—·70	5·70	4·80	9·—	2·—	1·50	3·40	2·40
Strašnice	.	3·50	—·50	15·—	18·50	14·50	20·—	.	18·—	32·—	13·—	18·—	2·40	—·60	5·40	5·—	10·—	.	1·50	3·20	2·40
Záběhlice	.	3·40	—·40	13·50	19·50	.	.	.	17·—	35·—	12·—	13·—	2·60	—·70	.	4·80	7·80	.	1·40	2·60	2·20
Hostivař	.	3·80	—·40	17·—	22·—	18·—	24·—	20·—	20·—	.	13·—	13·—	2·50	—·70	5·20	4·60	9·50	.	1·20	3·20	2·40
Nusle	2·40	3·20	—·50	14·—	18·—	12·—	18·—	.	19·—	32·—	13·—	13·—	2·80	—·80	6·—	5·—	10·—	2·—	1·30	3·20	2·40
Pankrác	.	3·40	.	14·—	19·—	13·—	18·—	.	19·—	33·—	13·—	13·—	2·80	—·70	5·60	5·20	10·—	2·—	1·30	2·80	2·40
Krč	1·90	3·80	—·40	13·—	18·—	14·—	18·—	.	18·—	.	14·—	14·—	2·80	—·80	5·80	6·—	10·—	2·—	1·80	3·30	2·60
Bráník	.	3·60	—·40	15·—	20·—	.	18·—	.	20·—	34·—	12·—	16·—	2·80	—·70	5·80	5·—	10·—	.	1·50	3·—	2·40
Hodkovičky	2·—	3·50	—·40	14·—	18·—	12·—	.	.	.	38·—	16·—	13·—	2·40	—·70	5·10	4·80	9·80	.	1·40	3·—	2·40
Smíchov	.	3·30	—·40	15·—	19·—	14·—	19·—	.	18·—	29·—	12·—	13·—	2·60	—·65	5·05	4·40	8·20	2·—	1·40	3·50	2·40
Radlice	2·10	3·55	—·40	15·—	19·—	.	.	.	.	36·—	.	.	2·60	—·70	5·20	4·80	.	.	1·40	4·80	.
Hlubočepy	.	3·50	—·40	.	20·—	.	22·—	.	20·—	36·—	13·—	13·—	2·80	—·70	5·20	4·80	11·—	.	1·40	3·—	2·40
Chuchle	.	3·30	—·40	15·—	19·—	.	22·—	.	18·—	26·—	.	12·50	.	—·70	5·—	4·—	.	.	1·20	2·70	.
Košíře	.	3·50	—·36	14·—	18·—	16·—	.	.	18·—	32·—	13·—	13·—	2·72	—·70	5·20	5·—	9·—	1·80	1·40	3·—	2·40
Motol	.	3·50	—·30	.	.	.	20·—	.	.	36·—	14·—	13·50	2·60	—·70	5·20	5·—	.	1·60	1·40	4·—	2·40
Břevnov	.	3·20	—·40	14·—	18·—	14·—	20·—	.	18·—	28·—	13·—	13·—	2·70	—·70	5·80	5·20	9·60	2·20	1·40	2·80	2·40
Střešovice	2·50	3·40	—·50	15·—	18·—	14·—	20·—	.	19·—	.	13·—	13·—	2·70	—·60	5·—	4·60	8·—	.	1·50	.	2·40
Liboc	2·40	3·40	—·40	15·—	20·—	16·—	.	.	19·—	30·—	12·—	12·—	2·80	—·70	5·20	5·—	9·—	.	1·40	3·—	2·40
Bubeneč	2·35	3·60	—·40	17·—	20·—	18·—	16·—	.	18·—	.	18·—	16·—	2·60	—·70	5·20	5·—	9·—	.	1·40	3·20	2·40
Dejvice	2·30	3·10	—·40	15·—	18·—	14·—	16·—	.	18·—	32·—	12·—	13·—	2·80	—·65	5·10	4·50	.	2·—	1·20	3·—	2·40
Vokovice	.	3·50	—·40	15·—	18·50	.	16·—	.	17·—	32·—	13·—	14·—	2·80	—·75	5·80	4·80	8·—	1·80	1·50	3·20	2·40
Veleslavín	.	3·40	—·40	14·—	19·—	11·—	22·—	.	18·—	34·—	.	.	2·80	—·70	5·20	5·—	9·60	.	1·60	4·20	2·40
Velká Praha úhrnem: (30 míst) cena průměrná:	**2·48**	**3·43**	**—·49**	**14·78**	**18·63**	**13·70**	**18·95**	**25·75**	**18·74**	**29·43**	**12·82**	**13·20**	**2·63**	**—·70**	**5·26**	**4·76**	**8·90**	**2·32**	**1·41**	**3·45**	**2·40**

2. Maloobchodní ceny nejdůležitějších životních potřeb ve VELKÉ PRAZE v dubnu 1923.

b) Palivo, petrolej, mýdlo, látky, obuv, klobouky.

Obce Velké Prahy	Cena v Kč																			
	Palivo, petrolej a mýdlo						Látky								Obuv				Klobouky mužské, střední jakost	
	Uhlí		Dříví paliv. s dovozem		Petrolej	Mýdlo jádrové obyčejné	Bavlněná látka šatová	Bavlněná látka rumburská (štruks)	Oxford	Flanel	Kreton	Barchet	Kaliko	Kanafas	mužská čís. 40—46 z hovězíny	ženská čís. 36—42 z hovězíny	chlapecká čís. 36—39 téhož druhu	dětská z hlaz. koniny nebo teletiny	vlněný měkký	plstěný měkký
	kamenné	hnědé	tvrdé	měkké																
	za 1 q		za 1 m prostorový		za 1 litr	za 1 kg	za 1 metr								za 1 pár				za 1 kus	
1	2	3	4	5	6	7	8	9	10	11	12	13	14	15	16	17	18	19	20	21
Praha	42·80	29·30	155·—	127·—	2·50	8·50	22·—	30·—	8·—	7·—	7·—	6·—	5·—	5·80	95·—	90·—	60·—	30·—	60·—	90·—
Troja	41·—	26·—	.	110·—	3·—	8·50	.	.	.	.	.	.	.	.	.	.	.	.	.	.
Bohnice	.	32·—	.	.	2·80	8·—	.	.	.	.	.	.	.	.	.	.	.	.	.	.
Střížkov	.	.	.	.	2·60	8·—	.	.	.	.	.	.	.	.	.	.	.	.	.	.
Karlín	39·90	21·20	105·—	100·—	2·50	7·—	18·—	30·—	6·—	6·50	7·—	8·—	4·50	7·—	75·—	75·—	65·—	40·—	50·—	75·—
Žižkov	48·—	32·—	135·—	125·—	2·40	8·—	20·—	28·—	6·—	4·50	7·70	7·—	3·80	7·—	100·—	100·—	60·—	45·—	55·—	90·—
Hrdlořezy	.	32·—	.	.	3·—	10·—	.	.	.	.	.	.	.	.	140·—	130·—	80·—	30·—	.	.
Král. Vinohrady	44·—	29·—	.	130·—	.	8·50	25·—	30·—	6·30	.	7·—	7·—	4·50	6·50	110·—	125·—	80·—	.	.	100·—
Vršovice	.	28·—	.	100·—	2·40	8·—	16·—	28·—	8·—	6·—	7·—	8·30	4·50	5·80	90·—	85·—	65·—	45·—	45·	90·—
Strašnice	.	24·—	.	120·—	2·40	8·—	.	.	.	.	.	.	.	.	.	.	.	.	.	.
Záběhlice	.	28·—	.	100·—	2·60	8·80	.	.	.	.	.	.	.	.	.	.	.	.	.	.
Hostivař	.	23·—	.	100·—	2·60	9·—	.	30·—	8·—	5·—	7·—	9·—	5·—	7·—	150·—	135·—	100·—	70·—	.	.
Nusle	39·40	26·40	150·—	110·—	2·40	8·—	16·—	.	6·80	5·60	7·—	8·—	5·—	5·80	90·—	80·—	50·—	45·—	50·—	85·—
Pankrác	39·40	28·—	.	110·—	2·40	8·—	.	.	7·—	6·—	7·—	8·—	5·50	5·80	90·—	80·—	50·—	45·—	60·—	70·—
Krč	40·—	28·—	.	100·—	2·70	8·—	.	.	.	.	.	.	.	.	100·—	130·—	.	60·—	.	.
Bráník	.	29·—	.	100·—	2·80	9·20	.	.	.	6·50	6·50	8·—	4·70	6·70	130·—	110·—	80·—	60·—	.	.
Hodkovičky	.	29·—	.	100·—	2·50	7·50	.	.	.	.	.	.	.	.	.	.	.	.	.	.
Smíchov	.	21·02	105·—	100·—	2·50	8·50	16·—	23·—	5·50	5·50	6·80	9·50	4·50	7·—	75·—	70·—	60·—	45·—	50·—	90·—
Radlice	.	.	.	120·—	.	8·—	.	.	.	.	.	.	.	.	.	.	.	.	.	.
Hlubočepy	48·—	28·—	.	120·—	2·50	8·—	.	.	.	.	.	.	.	.	.	.	.	.	.	.
Chuchle	.	29·—	.	.	2·50	7·50	.	.	.	.	.	.	.	.	.	.	.	.	.	.
Košíře	.	28·—	.	120·—	2·40	7·60	18·—	.	7·—	6·—	7·—	8·—	6·10	6·70	.	.	90·—	70·—	55·—	70·—
Motol	.	.	.	120·—	2·40	8·—	.	.	.	.	.	.	.	.	.	.	.	.	.	.
Břevnov	42·—	29·—	.	125·—	2·40	8·—	.	.	7·40	7·90	7·—	7·90	4·90	6·40	.	.	.	.	60·—	80·—
Střešovice	.	.	.	.	2·50	8·—	.	.	.	.	.	.	.	.	.	.	.	.	.	.
Liboc	36·—	26·—	.	.	2·60	8·—	.	.	.	.	.	.	.	.	.	.	.	.	.	.
Bubeneč	43·—	26·—	130·—	120·—	2·50	8·—	.	.	.	.	.	.	.	.	.	.	.	.	.	.
Dejvice	42·—	24·—	120·—	110·—	2·40	8·—	.	30·—	7·—	6·—	7·50	8·—	4·50	6·—	110·—	115·—	75·—	45·—	.	.
Vokovice	42·—	23·—	.	110·—	2·60	7·50	18·—	28·—	7·—	7·—	7·—	8·—	5·20	7·—	180·—	180·—	120·—	70·—	.	.
Veleslavín	39·—	23·—	115·—	90·—	2·60	8·—	.	.	.	.	.	.	.	.	145·—	145·—	85·—	75·—	.	.
Velká Praha úhrnem: (30 míst) cena průměrná:	43·55	28·—	140·62	119·73	2·48	8·27	20·66	28·85	7·07	6·38	7·07	7·08	4·70	6·26	97·90	94·54	66·08	38·60	55·92	89·83

3. Maloobchodní ceny nejdůležitějších životních potřeb v ČESKOSLOVENSKÉ REPUBLICE v dubnu 1923 podle cenových oblastí.

a) Potraviny.

Oblast cenová	Cena v Kč																				
	Mouka		Brambory	Maso			Salám obyč.	Husa zabitá	Sádlo syrové	Máslo nepřepuštěné	Margarin	Jiné jedlé tuky	Mléko	Vejce	Cukr	Hrách	Čočka	Zelí		Káva obilní	Pivo obyčejné
	chlebová	k vaření		hovězí	vepřové	skopové												hlávkové	nakládané		
	za 1 kg												za 1 litr	za 1 kus	za 1 kg						za 1 litr
1	2	3	4	5	6	7	8	9	10	11	12	13	14	15	16	17	18	19	20	21	22
A. ČECHY.																					
I. **Velká Praha** (30 míst)	2·48	3·43	—·49	14·78	18·63	13·70	18·95	25·75	18·74	29·43	12·82	13·20	2·63	—·70	5·26	4·76	8·90	2·32	1·41	3·45	2·40
II. **Česká nížina** (širší Polabí): Pardubice	2·20	3·40	—·35	16·—	20·—	12·—	20·—	18·—	22·—	32·—	13·—	13·—	2·40	—·54	5·20	5·—	8·—	.	1·50	3·—	2·80
Ostatní místa (90)	2·12	3·33	—·36	14·23	19·98	13·84	18·68	22·27	20·78	31·77	14·95	13·54	2·16	—·61	5·23	4·90	8·42	1·99	1·36	3·22	2·63
III. **Severní Čechy:** Liberec	2·70	3·30	—·45	17·—	22·—	16·—	20·—	22·—	26·—	38·—	15·—	14·—	2·80	—·70	5·20	5·70	9·—	1·20	1·40	2·90	3·40
Jablonec nad Nisou	2·80	3·60	—·40	16·—	20·—	15·—	24·—	.	22·—	36·—	15·—	13·50	3·—	—·70	5·—	6·—	10·—	1·50	1·50	3·—	3·20
Varnsdorf	2·80	3·60	—·44	17·—	20·—	16·—	20·—	.	24·—	37·—	12·—	12·50	3·—	—·70	5·10	5·50	9·—	1·50	1·50	4·—	3·60
Ostatní místa (48)	2·54	3·60	—·46	16·01	21·25	16·04	21·01	19·76	24·46	36·90	14·28	13·80	2·80	—·72	5·11	5·76	9·18	1·91	1·53	3·34	3·31
IV. **Rudohoří a Podrudohoří:** Aš	2·20	4·—	—·40	14·—	22·—	.	16·—	.	24·—	30·—	14·—	13·50	3·—	—·70	5·60	5·20	10·40	2·—	1·40	4·—	3·20
Cheb	2·40	3·—	—·40	16·—	22·—	.	16·—	15·—	20·—	32·—	14·—	14·—	2·60	—·65	5·20	6·50	10·—	.	1·50	4·40	2·60
Chomutov	2·—	3·40	—·40	14·—	20·—	14·—	16·—	.	26·—	32·—	15·50	13·—	2·60	—·60	5·50	5·50	8·50	2·50	1·50	3·—	3·40
Most	2·—	3·50	—·45	15·—	21·—	14·—	16·—	.	21·—	32·—	15·50	13·—	2·70	—·65	4·80	5·10	10·—	.	1·40	2·80	.
Teplice-Šanov	2·20	3·40	—·45	16·—	21·—	16·—	14·—	25·—	20·—	36·—	16·—	12·60	2·70	—·70	5·90	6·50	9·50	2·—	1·40	3·20	3·—
Ústí n. L.	2·50	3·40	—·50	18·—	22·—	17·—	20·—	22·—	22·—	38·—	17·60	13·50	2·80	—·70	6·—	6·—	11·—	2·20	1·40	.	3·40
Karlovy Vary	.	3·60	—·40	12·—	19·—	14·—	17·—	30·—	20·—	28·—	16·50	12·—	2·50	—·80	5·30	7·—	8·—	2·—	1·30	4·80	3·20
Falknov	2·75	3·60	—·40	16·—	22·—	.	18·—	.	.	30·—	13·—	14·—	2·40	—·70	5·20	6·—	11·80	1·80	1·40	4·—	3·—
Ostatní místa[1]) (68)	2·38	3·61	—·43	14·61	21·33	13·84	17·64	23·80	22·47	32·88	15·44	13·64	2·66	—·75	5·24	5·79	9·40	1·85	1·41	3·64	3·14
V. **Šumava a kraje přilehlé** (29 míst)	2·02	3·37	—·31	13·78	19·82	11·99	17·73	16·08	21·64	26·47	15·57	13·84	2·09	—·59	5·09	4·84	9·44	2·—	1·25	3·26	2·75
VI. **Záp. Čechy** (Plzeňsko a Kladensko):																					
Plzeň	2·—	3·20	—·40	13·—	20·—	13·—	13·—	22·—	19·—	32·—	14·50	13·—	2·10	—·60	5·—	4·—	10·80	2·—	0·90	2·80	2·20
Kladno	3·20	3·50	—·40	16·—	20·—	16·—	18·—	20·—	19·—	25·—	13·—	12·50	2·40	—·70	5·—	4·80	9·—	2·—	1·20	3·—	2·60
Ostatní místa[2]) (35)	2·25	3·50	—·37	14·12	19·59	13·56	17·95	18·96	19·35	30·04	15·59	14·06	2·22	—·67	5·22	4·62	7·97	2·07	1·28	3·08	2·44
VII. **Jižní Čechy:** České Budějovice	2·—	3·20	—·45	13·—	18·—	13·—	14·—	.	20·—	30·—	18·—	15·50	2·10	—·60	5·10	4·75	9·20	3·—	1·35	3·40	2·60
Ostatní místa (31)	1·89	3·46	—·21	13·17	18·39	11·83	17·62	18·73	20·70	27·54	15·26	13·70	2·12	—·55	4·98	4·50	9·16	1·76	1·28	3·05	2·57
VIII. **Českomoravská vysočina** (9 míst)	1·78	3·56	—·17	13·83	19·41	9·48	17·61	16·—	21·69	27·42	14·98	14·93	2·07	—·51	5·06	4·75	9·29	2·16	1·52	3·13	2·69
IX. **České Sudety** (hl. Krkonoše a Orlické hory) (51 míst)	2·24	3·45	—·35	14·53	20·56	13·39	18·72	21·59	23·01	32·35	14·77	14·17	2·31	—·65	5·17	5·43	9·19	1·94	1·41	3·41	2·84
Čechy úhrnem	**2·28**	**3·44**	**—·41**	**14·62**	**19·91**	**13·70**	**18·33**	**20·55**	**20·90**	**31·44**	**14·53**	**13·60**	**2·45**	**—·67**	**5·22**	**5·10**	**9·07**	**2·11**	**1·38**	**3·33**	**2·73**
B. MORAVA A SLEZSKO.																					
X. **Střední Morava** (hl. Mor. nížina): Brno	2·30	3·50	—·50	15·—	20·—	12·—	9·—	23·—	19·—	34·—	20·50	14·—	2·—	—·65	5·30	5·50	9·50	2·80	1·40	4·—	2·20
Olomouc	2·20	3·60	—·40	14·—	20·—	12·—	18·—	22·—	20·—	36·—	18·—	13·60	2·40	—·60	5·80	5·—	9·60	3·—	1·40	4·—	2·60

Prostějov	1·90	3·30	—·30	13·—	18·—	9·—	15·—	20·—	20·—	28·—	12·—	14·—	2·—	—·60	5·30	4·40	7·60	.	1·60	3·80	2·60
Přerov	2·—	2·80	—·50	13·—	18·—	10·—	12·—	22·—	20·—	31·—	16·—	14·—	1·85	—·57	5·20	4·80	8·—	2·50	1·60	4·—	2·40
Znojmo	2·20	3·10	—·45	11·50	19·—	10·—	14·—	.	21·—	27·—	20·—	14·—	1·70	—·60	5·—	4·50	7·40	.	1·10	3·60	2·60
Ostatní místa (74)	2·13	3·29	—·31	13·16	18·19	10·20	15·67	19·60	19·48	28·20	15·35	14·32	1·82	—·55	5·17	4·95	8·08	2·32	1·43	4·06	2·62
XI. **Českomoravská vysočina:**																					
Jihlava	1·90	3·30	—·30	14·—	20·—	.	16·—	.	18·—	30·—	14·—	13·50	2·50	—·60	5·—	4·60	10·—	2·50	1·60	3·20	3·—
Ostatní místa (12)	1·87	3·46	—·22	13·56	17·67	11·39	15·37	21·49	19·54	26·17	15·79	14·31	1·86	—·52	5·27	3·92	7·42	.	1·57	3·32	2·80
XII. **Sev. Morava a sev.-záp. část opav. Slezska** (Mor.-slezské Sudety) (29 míst)	2·07	3·38	—·30	13·70	19·75	11·38	18·02	22·36	22·43	32·43	16·—	14·24	2·11	—·58	5·06	5·12	8·40	2·61	1·69	3·55	2·83
XIII. **Ostatní část Slezska, Hlučínsko a Ostravsko:** Krnov	2·20	3·15	—·30	12·—	20·—	10·—	.	.	22·—	36·—	14·—	14·—	2·40	—·55	5·10	6·—	10·—	.	2·—	2·60	2·90
Opava	2·20	3·20	—·25	14·—	22·—	.	18·—	.	20·—	36·—	18·—	14·—	2·20	—·55	5·60	5·40	9·—	.	1·50	.	2·90
Moravská Ostrava	2·10	3·20	—·45	12·—	16·—	9·—	11·—	15·—	19·—	30·—	18·—	14·—	2·20	—·60	5·—	5·50	10·—	1·80	1·55	2·80	2·70
Slezská Ostrava	2·20	3·50	—·30	14·—	18·—	.	12·—	15·—	20·—	32·—	18·50	13·50	2·40	—·60	4·80	5·60	11·—	2·—	1·50	.	2·60
Vítkovice	2·30	3·40	—·35	12·—	18·—	8·—	10·—	16·—	18·—	36·—	20·—	14·—	2·30	—·70	5·—	6·—	8·40	.	1·60	.	2·80
Ostatní místa (42)	2·25	3·31	—·31	12·61	18·57	12·34	15·45	17·79	19·83	31·87	15·14	14·55	2·25	—·63	5·01	5·35	7·99	2·27	1·77	3·70	2·89
XIV. **Východní Morava** (Moravské Karpaty) (19 míst)	2·06	3·19	—·24	12·11	18·31	9·86	19·66	19·19	21·26	27·04	15·57	14·46	1·95	—·50	5·15	5·06	8·15	.	1·61	4·56	2·89
Morava a Slezsko úhrnem	**2·15**	**3·32**	**—·34**	**13·22**	**18·75**	**10·69**	**14·63**	**19·77**	**19·89**	**30·79**	**16·40**	**14·22**	**2·05**	**—·59**	**5·15**	**5·14**	**8·49**	**2·47**	**1·56**	**3·80**	**2·69**
C. SLOVENSKO.																					
XV. **Dunajská nížina:**																					
Bratislava	2·40	3·—	—·40	12·—	17·—	9·—	21·—	16·—	17·—	27·—	14·50	18·—	2·20	—·55	5·20	5·50	9·—	.	1·75	5·—	3·20
Ostatní místa (36)	2·28	3·05	—·40	10·99	15·25	7·73	17·61	15·92	18·16	25·17	13·96	14·19	1·71	—·46	5·34	4·70	6·87	2·26	1·82	4·61	3·44
XVI. **Západní Slovensko** (46 míst)	2·19	3·17	—·27	10·84	16·11	9·02	18·92	19·15	18·57	22·45	15·87	14·93	2·03	—·46	5·16	4·70	6·91	1·34	1·83	5·41	3·71
XVII. **Severní Slovensko** (9 míst)	2·35	3·08	—·24	9·94	17·51	8·82	15·44	21·31	18·29	25·72	14·03	14·25	2·34	—·54	5·13	3·97	6·68	.	2·41	4·72	3·53
XVIII. **Střední Slovensko** (15 míst)	2·48	3·18	—·33	10·35	14·77	8·24	19·60	17·33	18·16	21·99	14·76	14·36	2·04	—·46	5·24	4·57	6·06	2·—	2·14	5·25	3·79
XIX. **Vých. Slovensko** (župa spišská a gemerská) (20 míst)	2·38	3·36	—·28	9·71	16·27	9·03	20·34	17·11	18·37	24·45	15·42	15·34	2·12	—·48	5·57	4·83	5·61	.	1·99	4·49	3·70
XX. **Východní Slovensko** (župa šarišská, abaujská a zemplínská):																					
Košice	2·45	3·20	—·30	11·—	16·—	.	19·—	21·—	17·50	28·—	15·—	15·—	1·90	—·50	5·50	3·50	4·—	.	0·80	5·50	.
Ostatní místa (15)	2·43	3·35	—·21	10·07	15·36	7·77	21·03	15·19	19·33	23·57	14·69	15·10	2·11	—·46	5·86	4·92	5·05	.	1·12	5·53	3·59
Slovensko úhrnem	**2·33**	**3·13**	**—·32**	**10·77**	**16·14**	**8·65**	**19·18**	**18·62**	**18·16**	**24·48**	**14·61**	**15·25**	**2·01**	**—·48**	**5·33**	**4·70**	**6·59**	**1·89**	**1·71**	**5·19**	**3·57**
D. PODKARPATSKÁ RUS.																					
XXI. **Severní část** (11 míst)	2·55	3·42	—·32	7·92	14·99	6·90	20·92	17·60	16·91	25·09	16·17	16·40	2·09	—·53	6·05	6·56	6·24	.	.	5·99	3·40
XXII. **Jižní část:** Mukačevo	2·50	3·—	—·30	10·—	15·—	.	20·—	25·—	.	.	.	.	2·—	—·70	6·60	6·—	6·—	.	.	.	5·—
Užhorod	.	.	.	.	.	.	.	.	.	.	.	.	.	.	.	.	.	.	.	.	.
Ostatní místa (14)	2·58	3·41	—·30	9·06	13·58	7·78	19·94	15·30	17·68	26·08	15·54	14·84	2·09	—·48	5·80	4·34	6·79	2·—	1·82	.	4·23
Podkarpatská Rus úhrnem	**2·56**	**3·34**	**—·31**	**8·93**	**14·26**	**7·53**	**20·36**	**20·63**	**17·32**	**25·75**	**15·80**	**15·38**	**2·07**	**—·55**	**6·01**	**5·80**	**6·23**	**2·—**	**1·82**	**5·99**	**4·29**
Republika úhrnem	**2·26**	**3·36**	**—·37**	**13·50**	**18·85**	**12·29**	**17·59**	**19·89**	**20·17**	**30·13**	**15·09**	**14·02**	**2·27**	**—·61**	**5·24**	**5·06**	**8·53**	**2·18**	**1·46**	**3·66**	**2·86**

[1]) I s Ašem, Karlovými Vary a Falknovem jakožto městy s méně než 20.000 obyvateli. — [2])I s Kladnem jakožto městem s méně než 20.000 obyvateli.

3. Maloobchodní ceny nejdůležitějších životních potřeb v ČESKOSLOVENSKÉ REPUBLICE v dubnu 1923 podle cenových oblastí.

b) Palivo, petrolej, mýdlo, látky, obuv, klobouky.

Oblast cenová	Cena v Kč																			
	Palivo, petrolej a mýdlo						Látky								Obuv				Klobouky mužské, střední jakost	
	Uhlí		Dříví palivové s dovozem		Petrolej	Mýdlo jadrové obyčejné	Bavlněná látka šatová	Bavlněná látka rumburská (štruks)	Oxford	Flanel	Kreton	Barchet	Kaliko	Kanafas	mužská č. 40—46 z hověz.	ženská č. 36—42 z hověz.	chlapecká čís. 36—39 téhož druhu	dětská z hlaz. koniny neb telecího	vlněný měkký	plstěný měkký
	kamenné	hnědé	tvrdé	měkké																
	za 1 q		za 1 m prostor.		za 1 l	za 1 kg	za 1 metr								za 1 pár				za 1 kus	
1	2	3	4	5	6	7	8	9	10	11	12	13	14	15	16	17	18	19	20	21
A. ČECHY.																				
I. **Velká Praha** (30 míst)	43·55	28·—	140·62	119·73	2·48	8·27	20·66	28·85	7·07	6·38	7·07	7·08	4·70	6·26	97·90	94·54	66·[illegible]8	38·60	55·92	89·83
II. **Česká nížina** (širší Polabí): Pardubice	58·—	26·—	120·—	100·—	2·60	8·—	21·—	28·—	8·—	8·—	10·—	10·—	5·—	6·40	80·—	75·—	50·—	35·—	50·—	85·—
Ostatní místa (90)	45·06	24·06	101·62	84·48	2·81	8·49	19·41	32·15	7·05	6·34	7·05	7·91	4·51	6·35	105·47	97·40	74·48	50·46	53·83	86·76
III. **Severní Čechy**: Liberec	55·—	44·—	136·50	105·—	3·—	8·80	17·—	2·—	6·50	4·70	6·—	8·—	4·50	5·20	120·—	130·—	60·—	40·—	60·—	110·—
Jablonec nad Nisou	52·—	44·—	150·—	100·—	2·80	9·50	16·—	24·—	8·—	7·—	8·—	10·—	5·—	9·—	12[illegible]·—	120·—	90·—	60·—	60·—	80·—
Varnsdorf	66·—	34·—	140·—	100·—	2·90	9·20	23·—	32·—	7·90	7·—	7·—	7·—	6·—	7·—	135·—	135·—	125·—	80·—	50·—	80·—
Ostatní místa (48)	49·99	26·27	112·79	89·49	3·18	9·37	18·98	31·51	7·39	6·53	7·19	8·17	4·76	7·01	130·41	117·04	92·99	59·31	59·18	82·12
IV. **Rudohoří a Podrudohoří**: Aš	.	32·—	130·—	120·—	3·20	10·—	22·—	30·—	8·70	7·—	7·—	10·50	5·20	5·30	160·—	140·—	90·—	50·—	.	120·—
Cheb	.	26·—	80·—	60·—	2·80	9·50	16·—	39·—	6·80	6·—	6·80	8·—	4·50	6·30	150·—	150·—	90·—	60·—	.	.
Chomutov	45·—	18·—	80·—	60·—	2·60	8·50	16·—	26·—	8·—	6·—	7·50	12·—	4·90	7·60	110·—	95·—	70·—	50·—	60·—	80·—
Most	.	11·—	90·—	80·—	3·—	8·50	15·—	20·—	8·—	5·—	7·—	10·—	3·80	5·50	79·—	69·—	59·—	39·—	50·—	90·—
Teplice-Šanov	.	15·50	95·—	75·—	3·—	9·50	15·50	29·50	7·50	7·—	8·50	9·—	5·—	7·—	90·—	90·—	72·50	50·—	50·—	75·—
Ústí n. L.	59·—	16·70	120·—	95·—	3·—	9·—	18·—	30·—	9·60	6·60	10·50	14·20	4·20	9·30	109·—	119·—	70·—	50·—	50·—	.
Karlovy Vary	.	21·—	120·—	100·—	2·80	7·20	.	.	.	.	.	.	.	.	.	.	.	.	.	.
Falknov	.	10·85	.	82·—	2·70	10·—	22·—	30·—	7·—	7·—	9·—	11·—	3·70	7·—	90·—	90·—	70·—	50·—	55·—	.
Ostatní místa[1]) (68)	48·—	18·64	96·89	79·93	3·08	9·29	18·63	29·46	7·62	6·37	7·28	8·63	4·48	6·63	117·—	107·62	81·66	54·61	54·06	79·52
V. **Šumava a kraje přilehlé** (29 míst)	43·22	27·38	84·65	72·84	2·85	9·—	17·70	28·55	7·56	6·39	7·09	8·22	4·62	6·26	128·10	119·09	84·20	52·26	50·40	76·88
VI. **Záp. Čechy** (Plzeňsko a Kladensko):																				
Plzeň	40·50	22·50	115·—	95·—	2·50	8·—	17·—	30·—	7·50	.	7·—	.	4·50	5·80	85·—	82·—	52·—	32·—	45·—	70·—
Kladno	33·29	22·—	100·—	80·—	2·60	7·50	.	29·—	6·50	5·—	6·—	.	4·—	5·60	89·—	69·—	59·—	49·—	50·—	85·—
Ostatní místa[2]) (35)	36·02	22·89	88·16	69·77	2·74	8·13	18·21	29·21	7·18	6·17	6·73	8·34	4·60	6·39	120·43	96·08	72·60	52·47	48·09	79·06
VII. **Jižní Čechy**: České Budějovice	50·—	28·—	95·—	77·50	2·60	8·45	20·—	28·—	5·—	5·—	5·—	6·—	4·—	7·—	119·—	109·—	77·—	49·—	45·—	80·—
Ostatní místa (31)	41·77	28·19	90·—	75·32	2·84	8·76	19·05	27·33	7·54	6·42	6·85	8·15	4·99	6·36	120·58	115·65	83·87	46·40	52·26	82·16
VIII. **Českomoravská vysočina** (9 míst)	46·27	27·69	91·73	69·98	2·57	8·39	15·55	29·61	7·30	6·46	7·02	9·—	4·34	6·24	111·89	108·18	74·10	44·86	50·76	72·44
IX. **České Sudety** (hl. Krkonoše a Orlické hory) (51 míst)	46·21	28·15	96·31	76·86	2·97	9·05	17·07	29·86	7·05	6·04	6·91	8·40	4·45	6·20	119·01	107·58	86·32	54·55	57·46	83·45
Čechy úhrnem	**45·10**	**25·48**	**110·48**	**91·50**	**2·80**	**8·65**	**18·91**	**29·41**	**7·27**	**6·31**	**7·10**	**8·11**	**4·60**	**6·46**	**110·82**	**103·15**	**75·62**	**48·56**	**53·32**	**84·21**
B. MORAVA A SLEZSKO.																				
X. **Střední Morava** (hl. Mor. nížina): Brno	46·—	32·—	136·—	105·—	2·70	8·—	28·—	32·—	8·—	7·—	8·—	8·—	6·50	8·—	90·—	90·—	70·—	48·—	50·—	90·—
Olomouc	41·—	26·—	95·—	90·—	2·80	9·—	18·—	26·—	6·—	6·50	7·—	7·—	5·—	7·50	120·—	110·—	80·—	45·—	55·—	75·—

Prostějov	44·—	30·—	105·—	75·—	2·40	8·—	21·—	29·—	8·—	8·—	7·—	12·50	5·—	8·—	89·—	78·—	59·—	39·—	50·—	85·—
Přerov	36·—	24·—	80·—	60·—	2·50	.	.	.	.	.	.	.	.	.	95·—	99·—	89·—	46·—	40·—	86·—
Znojmo	46·—	34·—	130·—	83·—	2·60	8·20	19·—	32·—	7·—	6·—	6·—	7·—	5·50	6·—	110·—	100·—	59·—	40·—	45·—	75·—
Ostatní místa (74)	41·88	27·13	89·63	75·31	2·59	8·37	18·20	28·37	7·06	6·40	7·53	8·02	4·76	7·05	110·21	98·96	81·50	45·56	50·18	77·81
XI. **Českomoravská vysočina:**																				
Jihlava	52·—	30·—	90·—	75·—	2·60	9·20	18·—	20·—	8·—	5·—	7·—	10·—	4·40	7·—	100·—	100·—	59·—	49·—	50·—	90·—
Ostatní místa (12)	47·48	28·87	73·34	59·11	2·65	8·91	19·88	27·25	7·15	6·93	6·54	7·80	5·05	6·70	105·63	98·84	67·66	41·07	50·43	68·39
XII. **Sev. Morava a sev.-záp. část opav. Slezska** (Mor.-slezské Sudety) (29 míst)	42·62	32·67	75·87	64·73	2·82	9·31	20·46	31·13	7·37	7·07	7·82	8·38	4·56	7·35	132·33	122·76	96·19	55·95	55·27	79·33
XIII. **Ostatní část Slezska, Hlučínsko a Ostravsko:**																				
Krnov	40·—	.	68·—	58·—	2·80	9·60	27·	36·—	8·—	7·—	9·—	8·—	5·—	9·60	84·—	74·—	44·—	29·—	55·—	70·—
Opava	38·—	.	85·—	70·—	2·50	9·—	17·—	30·—	7·90	6·—	7·20	6·30	4·20	8·20	110·—	110·—	90·—	50·—	65·—	80·—
Mor. Ostrava	28·—	.	86·—	71·—	2·50	8·50	15·—	30·—	6·—	5·50	6·50	8·—	4·50	6·50	79·—	69·—	59·—	39·—	45·—	75·—
Slezská Ostrava	25·—	.	75·—	65·—	2·50	8·80	18·—	24·—	7·80	6·40	6·80	7·50	4·20	8·—	.	.	.	.	.	.
Vítkovice	26·—	.	90·—	65·—	3·—	9·20	.	35·—	7·—	7·90	7·—	8·70	4·—	7·—	105·—	95·—	75·—	50·—	50·—	65·—
Ostatní místa (42)	31·33	26·53	84·74	62·84	2·66	8·65	18·64	29·70	6·79	6·33	7·03	7·51	4·16	6·95	103·37	94·12	69·68	47·29	54·14	79·25
XIV. **Východní Morava** (Moravské Karpaty) (19 míst)	37·95	28·25	81·39	65·48	2·53	8·77	17·40	28·62	6·78	6·79	6·98	7·52	4·76	6·17	99·67	83·11	63·97	47·81	54·50	77·44
Morava a Slezsko úhrnem	**39·14**	**29·39**	**93·16**	**73·89**	**2·64**	**8·60**	**20·02**	**29·52**	**7·17**	**6·57**	**7·32**	**7·99**	**4·82**	**7·20**	**104·92**	**96·56**	**71·92**	**46·65**	**51·72**	**79·68**
C. **SLOVENSKO.**																				
XV. **Dunajská nížina:**																				
Bratislava	48·50	35·—	78·—	57·—	2·50	10·—	22·—	33·—	6·50	6·50	7·50	6·50	5·—	7·—	100·—	80·—	60·—	45·—	40·—	100·—
Ostatní místa (36)	46·96	34·04	65·66	53·49	2·54	9·24	17·53	28·33	6·69	6·64	6·57	7·02	5·14	6·62	95·08	82·76	63·93	40·29	43·42	63·99
XVI. **Západní Slovensko** (46 míst)	47·75	33·09	71·76	48·87	2·72	9·13	17·51	28·77	7·03	7·25	7·26	7·35	5·41	6·97	97·50	88·94	61·04	41·83	54·25	82·42
XVII. **Severní Slovensko** (9 míst)	39·26	.	85·17	64·99	3·22	9·64	18·53	28·76	7·05	7·48	7·10	7·27	4·63	7·11	97·34	94·28	57·52	38·72	48·68	68·21
XVIII. **Střední Slovensko** (15 míst)	56·51	35·—	55·20	40·66	2·83	9·38	17·50	27·42	7·27	7·76	7·49	8·16	4·95	6·75	104·44	96·94	75·88	48·70	44·26	68·27
XIX. **Vých. Slovensko** (župa spišská a gemerská) (20 míst)	53·17	33·08	63·08	44·67	2·73	8·83	19·11	30·78	7·83	7·01	7·38	7·51	5·09	6·96	92·40	90·99	66·12	39·45	41·69	71·09
XX. **Východní Slovensko** (župa šaryšská, abaujská a zemplínská):																				
Košice	45·—	.	90·—	55·—	2·45	7·60	22·—	28·—	7·40	7·40	6·80	7·30	5·75	7·50	80·—	85·—	65·—	27·50	42·50	87·50
Ostatní místa (15)	54·87	.	60·70	39·71	2·59	9·40	23·17	33·84	7·62	7·80	7·62	8·44	6·37	8·11	77·40	73·27	54·62	32·19	44·58	73·62
Slovensko úhrnem	**48·80**	**33·71**	**70·20**	**50·68**	**2·66**	**9·20**	**19·31**	**30·01**	**7·08**	**7·10**	**7·18**	**7·34**	**5·31**	**7·02**	**95·72**	**85·76**	**63·26**	**40·25**	**45·46**	**78·80**
D. **PODKARPATSKÁ RUS.**																				
XXI. **Severní část** (11 míst)	.	.	50·61	32·12	3·06	9·90	19·04	29·88	7·10	7·26	7·20	7·77	4·97	6·98	83·03	86·85	57·78	31·38	45·32	72·60
XXII. **Jižní část:** Mukačevo	.	.	65·—	45·—	.	.	.	.	.	.	.	.	.	.	.	.	.	.	.	.
Užhorod	.	.	.	.	.	.	.	.	.	.	.	.	.	.	.	.	.	.	.	.
Ostatní místa (14)	.	.	59·93	44·57	3·16	9·90	18·—	27·34	6·60	7·24	6·59	6·82	5·17	6·93	95·85	80·13	63·69	26·31	41·—	83·43
Podkarpatská Rus úhrnem	.	.	**58·19**	**41·47**	**3·13**	**9·90**	**18·69**	**28·80**	**6·82**	**7·25**	**6·87**	**7·26**	**5·08**	**6·96**	**90·08**	**82·92**	**61·24**	**29·66**	**43·23**	**76·28**
Republika úhrnem	**43·38**	**26·75**	**97·19**	**80·52**	**2·74**	**8·75**	**19·25**	**29·51**	**7·21**	**6·51**	**7·17**	**7·95**	**4·76**	**6·75**	**106·53**	**98·56**	**72·61**	**46·67**	**51·58**	**82·18**

[1]) I s Karlovými Vary a Falknovem jakožto městy s méně než 20.000 obyv. — [2]) I s Kladnem jakožto městem s méně než 20.000 obyv.

4. Indexy maloobchodních cen nejdůležitějších životních potřeb podle druhů zboží a zemí za duben 1923.

Červenec 1914 = 100.

Pořad. číslo	Druh zboží	Čechy		V tom Velká Praha		Morava a Slezsko		Slovensko		Podkarpatská Rus		Celá republika	
		březen	duben	březen	duben	březen	duben	březen	duben	březen	duben	březen	duben
		1923											
	I. Potraviny, palivo, petrolej a mýdlo:												
1.	Mouka chlebová . . .	814	814	848	855	681	672	790	777	865	826	757	753
2.	„ bílá k vaření nebo pečení	826	819	812	817	798	791	788	763	991	954	810	800
3.	Brambory	430	410	445	445	309	309	378	356	825	775	390	370
4.	Maso hovězí	784	870	767	890	685	760	670	695	709	770	736	808
5.	„ vepřové	1029	1048	968	996	942	977	953	967	1028	1041	994	1014
6.	„ skopové	925	972	974	1007	653	722	711	727	693	761	829	884
7.	Salám obyčejný	924	921	858	873	863	846	1101	1084	1108	1095	937	926
8.	Vepřové sádlo syrové .	1088	1106	993	1035	984	1000	1065	1050	1351	1125	1063	1073
9.	Máslo nepřepuštěné . .	1069	1135	1114	1145	1021	1073	1090	1093	1320	1232	1062	1116
10.	Margarin	893	891	766	754	955	954	1124	1099	1403	1386	934	931
11.	Mléko	1178	1065	1015	1012	891	891	1105	1058	1363	1294	1000	987
12.	Vejce	1086	957	1038	875	957	843	950	800	1525	1375	1000	871
13.	Cukr	608	629	630	649	592	606	573	599	634	668	596	616
14.	Luštěniny (hrách, čočka)	1624	1634	1664	1671	1362	1378	1241	1236	1436	1370	1493	1504
15.	Zelí (hlávkové, naklád.)	793	884	772	855	1261	1304	910	983	650	825	908	988
16.	Káva obilní	490	483	641	639	535	507	584	590	631	713	511	501
17.	Pivo obyčejné	830	827	727	727	705	690	762	760	943	876	806	794
18.	Uhlí kamenné	1529	1503	1492	1461	1409	1403	1400	1382	1186	1186	1445	1422
19.	„ hnědé	1350	1348	1367	1353	1378	1386	1497	1492	1186	1186	1354	1351
20.	Dříví tvrdé s dovozem	848	840	938	948	822	821	857	801	772	727	826	813
21.	„ měkké „	880	875	949	958	830	831	879	840	1079	909	855	849
22.	Petrolej	768	757	684	670	778	776	8 8	806	1000	978	*772	761
23.	Mýdlo jádrové obyčejné	1177	1169	1052	1047	1210	1178	1354	1353	1270	1222	1214	1199
	Indexové číslo skupiny I.	**950**	**955**	**935**	**943**	**897**	**901**	**940**	**927**	**1042**	**1013**	**926**	**927**
	II. Látky, obuv, klobouky: a) *Látky:*												
24.	Bavlněná látka šatová .	1108	1126	1583	1722	1129	1088	1046	1049	931	921	1115	1113
25.	Bavlněná látka rumburská (štruks)	1167	1176	1394	1414	1051	1032	1141	1124	1445	1280	1144	1139
26.	Oxford	1225	1192	1227	1198	1384	1406	1278	1311	1175	1218	1274	1265
27.	Flanel	1159	1169	1156	1276	1258	1263	1220	1268	1554	1576	1215	1228
28.	Kreton	1154	1127	1033	1025	1311	1307	1113	1158	1323	1321	1184	1175
29.	Barchet	1120	1053	969	957	1337	1289	1284	1311	1525	1370	1184	1136
30.	Kaliko	976	1000	969	1044	1242	1268	1072	1154	1247	1181	1050	1082
31.	Kanafas	1066	1059	1088	1098	1380	1412	1340	1404	1275	1265	1193	1205
	b) *Obuv:*												
32.	Mužská čís. 40—46 z hověziny, rámově šitá (strojně neb ručně) .	812	802	693	674	723	695	870	839	804	732	798	779
33.	Ženská čís. 36—42, téhož druhu	851	839	706	688	851	820	870	841	813	741	852	832
34.	Chlapecká čís. 36—39 z mastné hladké hověziny (kolíčkovaná) .	837	824	681	664	724	700	830	809	802	757	808	790
35.	Dětská z hlazené koniny neb teletiny černé barvy (kolíčkovaná) . .	814	755	682	499	670	656	798	786	548	503	770	732
	c) *Klobouky mužské:*												
36.	Vlněný měkký (střední jakost)	1029	989	1088	1043	1043	995	1260	1193	1532	1310	1068	1021
37.	Plstěný měkký (střední jakost)	942	908	784	779	969	924	1326	1311	1515	1355	1000	965
	Indexové číslo skupiny II.	**1019**	**1001**	**1004**	**1006**	**1077**	**1061**	**1104**	**1111**	**1178**	**1109**	**1047**	**1033**

*) Revidováno.

5. Skupinové indexy maloobchodních cen nejdůležitějších životních potřeb podle cenových oblastí za duben 1923.

Červenec 1914 = 100.

Oblast cenová: I. = index skupiny I. II. = „ „ II.		Březen 1923	Duben 1923
A. ČECHY.			
1. **Velká Praha** (30 míst)	I.	935	943
	II.	1004	1006
2. **Česká nížina** (širší Polabí): Pardubice	I.	940	951
	II.	1028	1028
Ostatní místa (90)	I.	943	953
	II.	976	974
3. **Severní Čechy**: Liberec	I.	969	974
	II.	1044	994
Jablonec nad Nisou	I.	937	960
	II.	1224	1177
Varnsdorf	I.	1149	1142
	II.	1359	1228
Ostatní místa (48)	I.	990	990
	II.	1081	1054
4. **Rudohoří a Podrudohoří**: Aš	I.	979	938
	II.	1415	1347
Cheb	I.	874	875
	II.	1057	1136
Chomutov	I.	1046	1022
	II.	991	984
Most	I.	955	947
	II.	991	967
Teplice-Šanov	I.	972	971
	II.	1274	1271
Ústí n. L.	I.	1047	1068
	II.	1329	1362
Karlovy Vary	I.	830	821
	II.	.	.
Falknov	I.	1025	1019
	II.	1130	1110
Ostatní místa[1]) (68)	I.	1003	995
	II.	1078	1046
5. **Šumava a kraje přilehlé** (29 míst)	I.	920	928
	II.	1020	1023
6. **Západní Čechy** (Plzeňsko a Kladensko): Plzeň	I.	869	878
	II.	1035	972
Kladno	I.	1013	1042
	II.	1095	982
Ostatní místa[2]) (35)	I.	966	978
	II.	1021	1012
7. **Jižní Čechy**: České Budějovice	I.	944	970
	II.	1232	1035
Ostatní místa (31)	I.	929	937
	II.	1021	1015
8. **Českomoravská vysočina** (9 míst)	I.	919	928
	II.	986	999
9. **České Sudety** (hl. Krkonoše a Orlické hory) (51 míst)	I.	985	984
	II.	1059	1048
B. MORAVA A SLEZSKO.			
10. **Střední Morava** (hl. Moravská nížina): Brno I.—IV.	I.	883	816
	II.	1227	1223
Olomouc (vnitřní město)	I.	974	967
	II.	976	963
Přerov	I.	937	936
	II.	970	.
Prostějov	I.	944	950
	II.	1092	1093
Znojmo	I.	877	871
	II.	1196	1072
Ostatní místa (74)	I.	916	921
	II.	1032	1024
11. **Českomoravská vysočina**: Jihlava	I.	942	960
	II.	974	987
Ostatní místa (12)	I.	917	924
	II.	1040	1013
12. **Sev. Morava a sev.-záp. část opav. Slezska** (Mor.-sl. Sudety) (29 míst)	I.	997	992
	II.	1112	1118
13. **Ostatní část Slezska, Hlučínsko a Ostravsko**: Krnov	I.	821	807
	II.	982	985
Opava	I.	903	904
	II.	1327	1285
Mor. Ostrava	I.	858	859
	II.	1042	1051
Slezská Ostrava	I.	806	831
	II.	1272	1291
Vítkovice	I.	923	933
	II.	1275	1265
Ostatní místa (42)	I.	944	946
	II.	1095	1063
14. **Vých. Morava** (Mor. Karpaty) (19 míst)	I.	898	894
	II.	1184	1155
C. SLOVENSKO.			
15. **Dunajská nížina**: Bratislava	I.	1040	1038
	II.	1262	1257
Ostatní místa (36)	I.	992	979
	II.	1001	998
16. **Západní Slovensko** (46 míst)	I.	936	925
	II.	1060	1087
17. **Severní Slovensko** (9 míst)	I.	942	915
	II.	1064	1056
18. **Střední Slovensko** (15 míst)	I.	919	891
	II.	1130	1115
19. **Východní Slovensko** (župa spišská a gemerská) (20 míst)	I.	915	908
	II.	1050	1051
20. **Vých. Slovensko** (župa šaryšská, abaujská a zemplínská): Košice	I.	832	810
	II.	1015	1039
Ostatní místa (15)	I.	905	887
	II.	1290	1275
D. PODKARPATSKÁ RUS.			
21. **Severní část** (11 míst)	I.	1024	968
	II.	1158	1135
22. **Jižní část**: Mukačevo	I.	1076	1083
	II.	.	.
Užhorod	I.	.	.
	II.	.	.
Ostatní místa (14)	I.	1027	996
	II.	1188	1086

[1]) I s Ašem, Karlovými Vary a Falknovem jakožto městy s méně než 20.000 obyv.
[2]) I s Kladnem jakožto městem s méně než 20.000 obyv.

6. Maloobchodní ceny a indexy nejdůležitějších životních potřeb ve vnitřní Praze (I.-VIII.), v Brně a v Plzni v dubnu 1923.

Pořadové číslo	Druh zboží	Jednotka míry	Ceny v Kč v Praze	Ceny v Kč v Brně	Ceny v Kč v Plzni	Indexy (červenec 1914 = 100) pro Prahu	Indexy pro Brno	Indexy pro Plzeň
			duben 1923					
	I. Potraviny, palivo, petrolej a mýdlo:							
1.	Mouka chlebová	1 kg	2·50	2·30	2·—	781	605	625
2.	„ bílá k vaření nebo pečení	„	3·45	3·50	3·20	767	745	604
3.	Brambory	„	—·55	—·50	—·40	344	278	200
4.	Maso hovězí	„	15·—	14·—	13·—	746	636	855
5.	„ vepřové	„	18·50	18·—	20·—	889	750	1000
6.	„ skopové	„	14·—	11·50	14·—	824	719	745
7.	Salám obyčejný	„	20·—	9·—	13·—	870	529	1000
8.	Vepřové sádlo syrové	„	19·—	18·50	19·—	1033	925	990
9.	Máslo nepřepuštěné	„	27·—	34·—	30·—	1080	1063	1304
10.	Margarin	„	12·—	20·50	14·50	566	1139	771
11.	Mléko	1 l	2·70	2·—	2·10	900	769	808
12.	Vejce	1 kus	—·70	—·60	—·60	875	857	1000
13.	Cukr	1 kg	5·05	5·30	5·—	616	616	568
14.	Luštěniny: Hrách	„	4·60	5·50	4·—	1551	1328	1355
	Čočka	„	8·—	9·—	9·60			
15.	Zelí: Hlávkové	„	2·75	3·—	2·—	912	1750	1225
	Nakládané	„	1·45	1·40	—·90			
16.	Káva obilní	„	4·—	4·—	2·80	800	500	467
17.	Pivo obyčejné	1 l	2·40	2·20	2·20	649	458	688
18.	Uhlí kamenné	1 q	42·80	46·—	40·50	1313	1211	1447
19.	„ hnědé	„	29·30	32·—	22·50	1382	1391	1339
20.	Dříví tvrdé s dovozem	1 m prost.	155·—	136·—	115·—	954	1133	575
21.	„ měkké „	„	127·—	105·—	95·—	847	955	792
22.	Petrolej	1 l	2·50	2·70	2·50	694	750	694
23.	Mýdlo jádrové obyčejné	1 kg	8·50	8·—	8·—	1012	1111	1000
	Indexové číslo skupiny I.	—	—	—	—	**887**	**879**	**872**
	II. Látky, obuv, klobouky:							
	a) *Látky:*							
24.	Bavlněná látka šatová	1 m	22·—	28·—	17·—	2200	1400	1889
25.	Bavlněná látka rumburská (štruks)	„	30·—	32·—	30·—	1579	877	1500
26.	Oxford	„	8·—	8·—	8·—	1333	1905	1333
27.	Flanel	„	6·—	7·—	6·—	1091	1750	1200
28.	Kreton	„	7·—	8·—	7·50	933	1569	1250
29.	Barchet	„	6·—	8·—	8·50	800	2222	1063
30.	Kaliko	„	5·—	6·50	6·—	1000	2031	1500
31.	Kanafas	„	10·—	8·—	10·—	1429	1739	1250
	b) *Obuv:*							
32.	Mužská čís. 40—46 z hověziny, rámově šitá (strojně nebo ručně)	1 pár	95·—	90·—	85·—	613	429	567
33.	Ženská čís. 36—42, téhož druhu	„	90·—	90·—	82·—	621	450	547
34.	Chlapecká čís. 36—39 z mastné hnědé hověziny (kolíčkovaná)	„	60·—	70·—	52·—	522	500	520
35.	Dětská z hlazené koniny neb teletiny černé barvy (kolíčkovaná)	„	30·—	48·—	32·—	333	505	640
	c) *Klobouky mužské:*							
36.	Vlněný měkký (střední jakost)	1 kus	60·—	50·—	45·—	1200	769	750
37.	Plstěný měkký (střední jakost)	„	90·—	90·—	70·—	600	947	700
	Indexové číslo skupiny II.	—	—	—	—	**1018**	**1222**	**1051**

7. Indexy maloobchod. cen nejdůležitějších životních potřeb podle druhů zboží a zemí v prosinci 1922 zvážené počtem obyvatelstva podle sčítání lidu r. 1910 a r. 1921.

Červenec 1914 = 100.

Pořad. číslo	Druh zboží	Čechy 1910	Čechy 1921	Čechy rozdíl v %	*v tom Velká Praha* 1910	*v tom Velká Praha* 1921	*v tom Velká Praha* rozdíl v %	Morava a Slezsko 1910	Morava a Slezsko 1921	Morava a Slezsko rozdíl v %	Slovensko 1910	Slovensko 1921	Slovensko rozdíl v %	Podkarpatská Rus. 1910	Podkarpatská Rus. 1921	Podkarpatská Rus. rozdíl v %	Celá republika 1910	Celá republika 1921	Celá republika rozdíl v %
	I. Potraviny, palivo, petrolej a mýdlo:																		
1	Mouka chlebová	836	836	=	883	879	− 0·5	700	703	+ 0·4	760	757	− 0·4	842	842	=	773	773	=
2	Mouka bílá k vaření nebo pečení	848	845	− 0·3	843	840	− 0·4	791	791	=	776	773	− 0·4	974	974	=	821	819	− 0·2
3	Brambory	400	400	=	391	391	=	336	345	+ 2·7	400	400	=	800	775	− 3·1	380	390	+ 2·6
4	Maso hovězí	709	712	+ 0·4	717	719	+ 0·3	655	655	=	629	633	+ 0·6	656	654	− 0·3	684	684	=
5	„ vepřové	1020	1016	− 0·4	1008	1003	− 0·5	923	920	− 0·3	917	922	+ 0·5	990	989	− 0·1	987	981	− 0·6
6	„ skopové	843	841	− 0·2	860	860	=	639	638	− 0·2	671	673	+ 0·3	611	608	− 0·5	773	768	− 0·6
7	Salám obyčejný	923	917	− 0·6	844	840	− 0·5	902	907	+ 0·6	1097	1102	+ 0·5	991	984	− 0·7	941	938	− 0·3
8	Vepřové sádlo syrové	1108	1103	− 0·4	1032	1030	− 0·2	987	984	0·3	1058	1054	− 0·4	1224	1212	− 1·0	1077	1071	− 0·6
9	Máslo nepřepuštěné	1118	1126	+ 0·7	1195	1193	− 0·2	1031	1021	− 1·0	1175	1177	+ 0·2	1471	1482	+ 0·8	1114	1113	− 0·1
10	Margarin	855	853	− 0·2	729	728	− 0·1	942	945	+ 0·3	1079	1075	− 0·4	1563	1580	+ 1·1	899	900	+ 0·1
11	Mléko	1135	1135	=	1019	1023	+ 0·4	922	922	=	1200	1200	=	1556	1556	=	1061	1061	=
12	Vejce	1743	1743	=	1538	1537	− 0·1	1729	1729	=	1767	1750	− 1·0	2525	2475	− 2·0	1700	1700	=
13	Cukr	578	578	=	591	591	=	564	564	=	561	561	=	629	641	+ 1·9	569	569	=
14	Luštěniny: Hrách, Čočka	1587	1582	− 0·3	1641	1638	− 0·2	1362	1365	+ 0·2	1164	1162	− 0·2	1619	1623	+ 0·3	1474	1469	− 0·3
15	Zelí: hláv., nakládané	563	564	+ 0·2	617	614	− 0·5	758	762	+ 0·5	635	629	− 0·9	427	421	− 1·4	611	611	=
16	Káva obilní	532	532	=	676	674	− 0·3	560	560	=	685	692	+ 1·0	756	758	+ 0·3	549	552	+ 0·6
17	Pivo obyčejné	864	861	− 0·3	733	733	=	751	751	=	787	783	− 0·5	1122	1116	− 0·5	839	839	=
18	Uhlí kamenné	1615	1609	− 0·4	1629	1630	+ 0·1	1470	1462	− 0·5	1465	1450	− 1·0	1087	1087	=	1526	1519	− 0·5
19	„ hnědé	1395	1387	− 0·6	1350	1354	+ 0·3	1429	1431	+ 0·1	1585	1583	− 0·1	1288	1288	=	1394	1394	=
20	Dříví tvrdé s dovozem	909	918	+ 1·0	984	980	− 0·4	877	879	+ 0·2	879	890	+ 1·3	872	876	+ 0·5	895	898	+ 0·3
21	„ měkké „	928	938	+ 0·5	998	994	− 0·4	893	892	− 0·1	1009	1027	+ 1·8	1328	1341	+ 1·0	924	924	=
22	Petrolej	835	830	− 0·6	703	700	− 0·4	862	862	=	894	897	+ 0·3	1044	1044	=	844	842	− 0·2
23	Mýdlo jádrové ob.	1235	1235	− 0·1	1115	1114	− 0·1	1240	1240	=	1391	1384	− 0·5	1215	1226	+ 0·9	1258	1250	− 0·6
	Indexové číslo skupiny I.	**932**	**981**	**− 0·1**	**961**	**959**	**− 0·2**	**927**	**927**		**982**	**982**	**=**	**1113**	**1111**	**− 0·2**	**962**	**959**	**− 0·3**
	II. Látky, obuv, klobouky:																		
	a) *Látky:*																		
24	Bavlněná látka šatová	1396	1392	− 0·3	2237	2233	− 0·2	1143	1148	+ 0·4	1259	1278	+ 1·5	1502	1506	+ 0·3	1323	1324	+ 0·1
25	Bavlněná látka rumburská (štruks)	1267	1266	− 0·1	1592	1595	+ 0·2	1082	1085	+ 0·3	1172	1179	+ 0·6	1610	1610	=	1217	1217	=
26	Oxford	1320	1316	− 0·3	1481	1473	− 0·5	1333	1333	=	1317	1309	− 0·6	1462	1471	+ 0·6	1335	1330	− 0·4
27	Flanel	1306	1307	+ 0·1	1720	1728	+ 0·5	1283	1287	+ 0·3	1347	1334	− 1·0	1850	1872	+ 1·2	1328	1328	=
28	Kreton	1238	1243	+ 0·4	1368	1380	+ 0·9	1280	1284	+ 0·3	1158	1152	− 0·5	1479	1460	− 1·3	1239	1241	+ 0·2
29	Barchet	1391	1399	+ 0·6	1814	1826	+ 0·7	1463	1466	+ 0·2	1532	1527	− 0·3	1979	2004	+ 1·3	1431	1433	+ 0·1
30	Kaliko	996	993	− 0·3	1169	1178	+ 0·8	1116	1118	+ 0·2	1083	1078	− 0·5	1230	1240	+ 0·8	1034	1034	=
31	Kanafas	1082	1077	− 0·5	1340	1344	+ 0·3	1259	1257	− 0·2	1284	1278	− 0·5	1220	1222	+ 0·2	1166	1163	− 0·3
	b) *Obuv:*																		
32	Mužská čís. 40—46 z hovězího, rámově šitá	831	816	− 1·8	707	709	+ 0·3	707	701	− 0·8	827	823	− 0·5	720	728	+ 1·1	802	789	− 1·6
33	Ženská č. 36—42 téhož druhu	857	854	− 0·3	716	719	+ 0·4	834	829	− 0·6	869	864	− 0·6	805	815	+ 1·2	855	850	− 0·6
34	Chlapecká čís. 36—39 z mastné hladké hovězíny	836	831	− 0·6	664	668	+ 0·6	728	720	− 1·1	839	833	− 0·7	735	735	=	811	804	− 0·9
35	Dětská z hlazené koniny neb teletiny černé barvy (kolíčkovaná)	770	761	− 1·2	509	504	− 1·0	696	691	− 0·7	811	816	+ 0·6	586	581	− 0·8	757	749	− 1·1
	c) *Klobouky mužské:*																		
36	Vlněný měkký (střední jakost)	1087	1093	+ 0·6	1118	1115	− 0·3	1104	1098	− 0·5	1197	1184	− 1·1	1308	1300	− 0·6	1124	1115	− 0·8
37	Plstěný měkký (střední jakost)	1021	1023	+ 0·2	849	847	− 0·2	1005	1005	=	1415	1402	− 0·9	1512	1535	+ 1·5	1072	1070	− 0·2
	Indexové čís. skupiny II.	**1100**	**1098**	**− 0·2**	**1235**	**1237**	**+ 0·2**	**1074**	**1073**	**− 0·1**	**1151**	**1147**	**− 0·3**	**1281**	**1291**	**+ 0·8**	**1107**	**1104**	**− 0·3**

8. Indexy maloobchodních cen nejdůležitějších životních potřeb podle druhů zboží v IX. a X. oblasti v prosinci 1922 a v lednu 1923, zvážené počtem obyvatelstva podle sčítání lidu r. 1910 a 1921.

Červenec 1914 = 100.

Pořadové číslo	Druh zboží	IX. oblast České Sudety (hl. Krkonoše a Orlické hory) podle sčítání lidu roku 1910 v prosinci 1922 (36 míst)	1921	Rozdíl %	1910 v lednu 1923 (41 míst)	1921	Rozdíl %	X. oblast (mimo města s více než 20.000 obyv.) Střední Morava (hl. Moravská nížina) podle sčítání lidu roku 1910 v prosinci 1922 (21 míst)	1921	Rozdíl %	1910 v lednu 1923 (21 míst)	1921	Rozdíl %	1910 v lednu 1923 (42 míst)	1921	Rozdíl %
	I. Potraviny, palivo, petrolej a mýdlo:															
1	Mouka chlebová	915	912	— 0·3	865	865	=	717	720	+ 0·4	700	700	=	707	707	=
2	Mouka bílá k vaření nebo pečení	876	873	— 0·3	844	844	=	818	818	=	828	828	=	830	833	+ 0·4
3	Brambory	422	422	=	411	411	=	450	462	+ 2·7	462	462	=	425	425	=
4	Maso hovězí	725	728	+ 0·4	693	693	=	753	751	— 0·3	702	699	— 0·4	698	696	— 0·3
5	„ vepřové	1052	1054	+ 0·2	1031	1031	=	934	933	— 0·1	909	903	— 0·7	901	897	— 0·4
6	„ skopové	936	940	+ 0·4	844	834	— 1·2	802	800	— 0·3	767	765	— 0·3	754	754	=
7	Salám obyčejný	971	974	+ 0·3	928	928	=	774	769	— 0·6	704	698	— 0·8	720	716	— 0·6
8	Vepřové sádlo syrové	1257	1255	— 0·2	1218	1218	=	952	951	— 0·1	950	946	— 0·4	942	940	— 0·2
9	Máslo nepřepuštěné	1227	1229	+ 0·2	1049	1045	— 0·4	1167	1163	— 0·3	1068	1063	— 0·5	1040	1039	— 0·1
10	Margarin	911	912	+ 0·1	894	894	=	1061	1066	+ 0·5	1148	1154	+ 0·5	1129	1133	+ 0·4
11	Mléko	1195	1229	+ 2·8	1181	1181	=	826	826	=	817	813	— 0·5	791	800	+ 1·1
12	Vejce	1757	1757	=	1486	1486	=	1743	1743	=	1443	1429	— 1·0	1400	1400	=
13	Cukr	555	555	=	573	573	=	538	539	+ 0·2	560	560	=	561	561	=
14	Luštěniny (hrách, čočka)	1783	1786	+ 0·2	1772	1772	=	1495	1494	— 0·1	1496	1497	+ 0·1	1498	1499	+ 0·1
15	Zelí (hlávkové, nakládané)	548	548	=	606	606	=	760	760	=	939	934	— 0·5	910	907	— 0·3
16	Káva obilní	546	551	+ 0·9	537	531	— 1·1	575	578	+ 0·5	557	558	+ 0·2	557	558	+ 0·2
17	Pivo obyčejné	811	814	+ 0·4	814	814	=	817	814	— 0·4	819	819		828	828	=
18	Uhlí kamenné	1697	1696	— 0·1	1639	1633	— 0·4	1545	1545	=	1513	1508	— 0·3	1504	1501	— 0·2
19	„ hnědé	1620	1633	+ 0·8	1507	1506	— 0·1	1484	1487	+ 0·2	1532	1532	=	1538	1538	=
20	Dříví tvrdé s dovozem	946	941	— 0·5	898	892	— 0·7	809	809	=	778	776	— 0·3	760	760	=
21	„ měkké „	905	922	+ 1·9	855	849	— 0·7	883	880	— 0·3	837	832	— 0·6	813	805	— 1·0
22	Petrolej	928	928	=	878	881	+ 0·3	910	910	=	890	887	— 0·3	887	884	— 0·3
23	Mýdlo jádrové obyčejné	1341	1340	— 0·1	1267	1268	+ 0·1	1260	1260	=	1201	1201	=	1199	1200	+ 0·1
	Indexové číslo skupiny I.	**1040**	**1043**	**+ 0·3**	**991**	**989**	**— 0·2**	**960**	**960**	**=**	**940**	**938**	**— 0·2**	**930**	**938**	**+ 0·9**
	II. Látky, obuv, klobouky:															
	a) *Látky:*															
24	Bavlněná látka šatová	1196	1207	+ 0·9	1085	1076	— 0·8	1263	1268	+ 0·4	1232	1234	+ 0·2	1195	1196	+ 0·1
25	Bavlněná látka rumburská (štruks)	1242	1233	— 0·7	1237	1240	+ 0·2	1084	1089	+ 0·5	1176	1155	— 1·8	1147	1130	— 1·5
26	Oxford	1140	1142	+ 0·2	1124	1123	— 0·1	1267	1260	— 0·6	1389	1377	— 0·9	1370	1361	— 0·7
27	Flanel	1175	1195	+ 1·7	1155	1156	+ 0·1	1071	1069	— 0·2	1191	1185	— 0·5	1195	1191	— 0·3
28	Kreton	1144	1143	— 0·1	1154	1157	+ 0·3	1076	1080	+ 0·4	1126	1127	+ 0·1	1104	1107	+ 0·3
29	Barchet	1214	1214	=	1247	1251	+ 0·3	1421	1426	+ 0·4	1429	1427	— 0·1	1434	1437	+ 0·2
30	Kaliko	883	883	=	877	877	=	985	983	— 0·2	989	987	— 0·2	999	996	— 0·3
31	Kanafas	960	961	+ 0·1	932	934	+ 0·2	1262	1256	— 0·5	1333	1325	— 0·6	1333	1327	— 0·4
	b) *Obuv:*															
32	Mužská čís. 40—46 z hovězíny, rámově šitá (strojně nebo ručně)	982	986	+ 0·4	946	943	— 0·3	777	771	— 0·8	826	826	=	825	825	=
33	Ženská čís. 36—42 téhož druhu	1015	1018	+ 0·3	993	995	+ 0·2	719	714	— 0·7	770	769	— 0·1	779	780	+ 0·1
34	Chlapecká čís. 36—39 z mastné hladké hovězíny (kolíčkované)	1009	1010	+ 0·1	988	997	+ 0·9	732	730	— 0·3	729	727	— 0·3	744	738	— 0·8
35	Dětská z hlazené koniny neb teletiny černé barvy (kolíčkovaná)	998	996	— 0·2	983	982	— 0·1	605	602	— 0·5	570	567	— 0·5	581	579	— 0·3
	c) *Klobouky mužské:*															
36	Vlněný měkký (střední jakost)	1278	1276	— 0·2	1247	1243	— 0·3	1279	1274	— 0·4	1347	1345	— 0·1	1282	1281	— 0·1
37	Plstěný měkký (střední jakost)	1171	1172	+ 0·1	1125	1124	— 0·1	1060	1056	— 0·4	1077	1071	— 0·6	1069	1063	— 0·6
	Indexové číslo skupiny II.	**1101**	**1103**	**+ 0·2**	**1078**	**1078**	**=**	**1043**	**1041**	**— 0·2**	**1085**	**1080**	**— 0·5**	**1076**	**1080**	**+ 0·4**

Sestavilo VII. oddělení Státního úřadu statistického. — Vydal svým nákladem Státní úřad statistický v květnu 1923. — Státní tiskárna v Praze.
V komisi knihkupectví Bursík & Kohout v Praze.

CZE
UNIVERSITY OF ILLINOIS LIBRARY

Ročník 1923. Číslo 12.

CENOVÉ ZPRÁVY

STÁTNÍHO ÚŘADU STATISTICKÉHO

REPUBLIKY ČESKOSLOVENSKÉ.

OBSAH: 1. Velkoobchodní ceny a indexy hlavních druhů zboží v Československé republice pro květen 1923. — 2. Indexy velkoobchodních cen zboží dováženého a domácího v Československé republice za květen 1923. — 3. Indexy velkoobchodních cen v některých státech za rok 1922—1923 k základu: červenec 1914 = 100 (s grafickým znázorněním na straně titulní).

Velkoobchodní index k 1. květnu 1923.

Vezmeme-li k výpočtu indexu za základ ceny z července 1914, poklesl velkoobchodní index od 1. dubna 1923 do 1. května 1923 z 1031 na 1029, t. j. o 0·2%. Vezmeme-li však za základ ceny z dubna 1923, stoupl index k 1. květnu na 100·5, t. j. o 0·5%. Tento výsledek není kontradikcí. Má svoji příčinu v tom, že cenové a směnné relace statků se odstupem časů podstatněji změní a naznačuje tedy, že vzájemné cenové a směnné relace přítomné doby začínají býti odlišny od relací doby předválečné. Z toho důvodu také indexy počítané k různým základním obdobím nemohou býti přesně totožné. Jsou pravidelně rozdíly, někdy zcela nepatrné, jindy větší, nikdy ovšem příliš značné. Rozdíl v tomto měsíci konstatovaný, 0·7%, vystupuje proto s větší jasností, že v intervalu mezi oběma výsledky, 99·8% a 100·5%, jest právě nezměněná hladina cenová, t. j. 100%. V pravidelných případech, kdy obojí výsledky padnou na tutéž stranu vzestupu nebo sestupu (t. j. obojí nad 100 nebo obojí pod 100), rozdíl nebývá tak zřejmý. Se zřetelem k tomu, že z psychologických důvodů srovnáváme raději cenovou hladinu nynější s cenovou hladinou z období méně vzdáleného, můžeme cenovou hladinu k 1. květnu charakterisovati jako mírně, neznatelně stoupající a to tím spíše, že stouply i indexy k základu leden 1922 a roční průměr 1922. Pokles vyznačený indexem k základu červenec 1914 však pravděpodobně znamená, že nastává obrat v pohybu cen.

Přihlížíme-li k systému cenových relací z dubna t. r., stouply veškery skupiny potravin a poživatin a vykazují průměrný vzestup o 2%, kdežto průmyslové látky a výrobky klesly o 1·2%. Zboží dovážené kleslo opětně o 0·5% a zboží domácího původu stouplo o 0·8%. Nejznačněji stoupla skupina živočišných potravin o 3·3%, kde všecky druhy masa vykazují pronikavé vzestupy: hovězí maso 19·9, skopové 16·7, telecí 4·8 a vepřové 4·7%, dále stoupla ještě šunka (2) a tuzemské sádlo (1·4%); pokleslo tu máslo o 15·3 a vejce o 3·1%. K této skupině se druží smíšená skupina potravin a poživatin se vzestupem 2·3%. Tu jsou tyto hlavní změny: chmel + 33·2%, nezdaněná rafináda + 16%, surový cukr + 12%, dále poklesy: sláma — 10·3%, pivo obyčejné — 8·3%, seno 6·5%, pivo plzeňské — 5%. Skupina potravin rostlinných stoupla o 0·6%. Změnily se tu pouze ceny pšenice (+ 2·9), žita (+ 4·5), pšeničné mouky cizozemské (+ 2·9), žitné mouky domácí (+ 2·4%) a brambor (— 5·3%). Z průmyslových látek a výrobků se textilie v průměru v cenách nezměnily; stouplo hedvábí (+ 1·9), vlna (3), len (5·9) klesla však surová bavlna (— 6·6), bavlněná příze (— 3·8) a juta (— 3·6). Smíšená skupina průmyslových látek a výrobků vykazuje pokles o 1·5%. Největší vzestup jest tu u surové kůže, (+ 13·4), u vydělané + 4·1%, největší, velmi značný pokles u tabulového skla, 40%. Jiné značnější změny jsou tyto: kulatina tvrdá i měkká (+ 10 a + 9·1%) soda (+ 1·4%), dále petrolej (— 2·6), cement (— 2·2), duté sklo (— 2·1), cihly (— 1·6%). Kovy a nerosty klesly v průměru o 1·9%; pohyb cen tu byl — vesměs sestupný — pouze u olova (9·7), mědi (4·2) a hnědého uhlí (1·1%).

Grafické znázornění indexů velkoobch. cen v některých státech za leden 1922 až květen 1923.

(Viz tabulku na str. 66.)

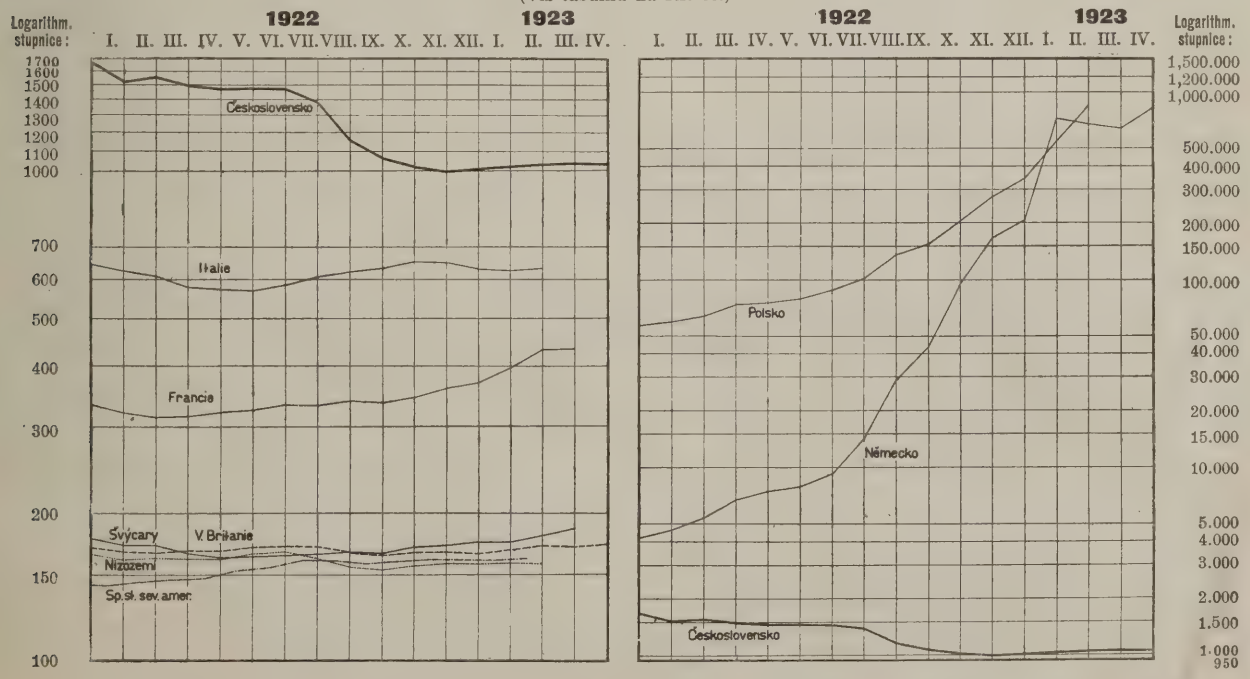

CENA Kč 1·50 bez další přirážky.

1. Velkoobchodní ceny a indexy hlavních druhů zboží v Československé republice pro květen 1923.

(Veškeré ceny se rozumějí se všemi daněmi a dávkami, zejména také s daní z obratu, u potravin a nápojů však bez potravní daně na čáře.)

Pořad. číslo	Druh zboží (Podmínky obchodní)	Jednotka míry a váhy	Květen 1923				
			Ceny v Kč	Indexy			
				Červenec 1914=100	Leden 1922=100	Duben 1923=100	Roční průměr 1922=100
1	2	3	4	5	6	7	8
	A. POTRAVINY A POŽIVATINY.						
	I. Potraviny rostlinné:						
1.	Pšenice: česká, transito Praha	100 kg	165—180	676	46·6	102·9	67·4
	moravská, loco nakl. stanice	„	175—185				
	slovenská, „ „ „	„	177—182				
2.	Žito, transito Praha	„	110—120	574	31·1	104·5	51·8
3.	Ječmen, „ „	„	120—145	866	41·7	100·0	63·8
4.	Oves, „ „	„	140—145	975	45·6	100·0	61·8
5.	Pšeničná mouka č. 0, loco mlýnská stanice	„	300—315	707	54·9	100·0	71·4
6.	Pšeničná mouka cizozem.: amer. first clear, franko vagon Děčín	„	250—260	*630*	*50·0*	*100·0*	*66·1*
	uherská 0gg, franko Praha	„	300—335	*730*	*50·8*	*105·8*	*68·9*
	Pšeničná mouka cizozemská úhrnem	—	—	680	50·4	102·9	67·5
7.	Žitná mouka č. I., loco mlýnská stanice	100 kg	200—220	694	37·8	102·4	58·1
8.	Kroupy, transito Praha	„	230—360	814	59·0	100·0	78·3
9.	Brambory jedlé, transito Praha	„	16—20	327	13·6	94·7	22·3
10.	Hrách: žlutý, „ „	„	325—400	1288	79·5	100·0	94·8
	zelený, „ „	„	325—400				
11.	Kukuřice cizozemská, loco vagon Děčín	„	140—155	838	55·7	100·0	76·4
12.	Rýže, transito Praha	„	260—290	1058	57·9	100·0	77·7
	I. Potraviny rostlinné úhrnem	—	—	**791**	**47·8**	**100·6**	**65·9**
	II. Potraviny živočišné:						
13.	Maso hovězí z volů: přední (Ústř. jatky v Praze)	1 kg	12—14	1042	114·8	119·9	96·7
	zadní	„	13—16				
14.	Maso vepřové: z vepřů domácího chovu	„	16—18	1194	91·6	104·7	87·1
	z bagounů	„	15·50—16·50				
15.	Maso telecí	„	8—14	733	100·0	104·8	86·9
16.	Maso skopové	„	10—14·50	894	144·1	116·7	100·4
17.	Šunka pražská uzená (loco Praha)	„	25—27	1083	83·9	102·0	83·8
18.	Sádlo: tuzemské syrové	„	17·50—19	*1281*	*77·7*	*101·4*	*85·1*
	cizozemské: jugoslavské (škvařené)	„	16·75	*973*	*70·1*	*99·7*	*79·7*
	americké (lisované)	„	11·70—12·20				
	Sádlo úhrnem	—	—	1076	72·7	100·3	81·5
19.	Máslo: venkovské (selské) (loco Praha)	1 kg	21—25	1016	57·3	84·7	71·9
	čajové (mlékárenské)	„	30—34				
20.	Margarin tuzemský	„	10·50—11·50	687	52·4	100·0	74·2
21.	Vejce: česká a moravská: čerstvá (loco Praha)	1 bedna = 1440 kusů	840—891	886	49·5	96·9	54·6
	vápenná		—				
	slovenská: čerstvá	„	771—830				
	vápenná	„	—				
	II. Potraviny živočišné úhrnem	—	—	**957**	**85·1**	**103·3**	**81·9**
	III. Různé jiné potraviny a poživatiny:						
22.	Cukr surový (prvý výrobek při 88% rendementu), franko Ústí n. L.	100 kg	420	1976	123·5	112·0	135·2
23.	Rafináda tuzemská zdaněná, velké homole, franko stan. určení	„	438	586	67·4	100·0	73·8
24.	Rafináda nezdan. na vývoz, krystal v pytlích, franko stát. hranice	„	577·50	2100	135·9	116·1	138·9
25.	Sůl kuchyňská jemná, tuzemská: a) kamenná (loco Praha)	„	190—195	857	80·4	100·5	90·3
	b) vypařovaná (loco Praha)	„	220—225				
26.	Káva surová: Santos superior (loco Praha)	1 kg	23—25	914	73·6	98·5	86·2
	Rio	„	20—22·50				
	Guatemala	„	26—30				
27.	Kakao práškové: tuzemské	„	14	571	59·1	100·0	71·3
	holandské	„	26—28				
28.	Čaj: Souchong	„	47—48	1131	96·1	102·2	97·9
	Orange pecco	„	55—62				
29.	Chmel: žatecký, loco nakl. stanice	50 kg	980—1040	398	21·9	133·2	44·5
	ouštěcký „ „ „	„	900—930				
30.	Slad, franko stan. sladovny	100 kg	230—270	917	45·5	102·0	61·8
31.	Pivo obyčejné 10° světlé, loco pivovar Praha	1 hl	143—154	832	63·2	91·7	67·2
32.	Pivo plzeňské: 10° ležák, loco pivovar	„	200	824	70·4	95·0	73·2
	12° exportní „Prazdroj“, loco pivovar	„	220				

1. Velkoobchodní ceny a indexy hlavních druhů zboží v Československé republice pro květen 1923.
(Pokračování.)

Pořad. číslo	Druh zboží (Podmínky obchodní)	Jednotka míry a váhy	Květen 1923 Ceny v Kč	Indexy Červenec 1914=100	Indexy Leden 1922=100	Indexy Duben 1923=100	Indexy Roční průměr 1922=100
1	2	3	4	5	6	7	8
33.	Víno výčepní stolní, loco Praha	1 hl	650—850	1071	56·0	100·0	65·6
34.	Tabák: doutníky „Kuba“, loco hlavní sklad	100 kusů	72·—	651	80·5	100·0	84·4
	cigarety „Sport“, „ „ „	„	16·20				
	dýmkový obyčejný, „ „ „	1 kg	18·—				
35.	Seno lisované	loco nakl. stanice	140—150	1566	46·0	93·5	61·3
36.	Sláma: krmná, lisovaná (ječná a ovesná)	100 kg	85—90	1731	83·3	89·7	99·3
	ke stlaní, lisovaná v drátě		85—90				
	III. Různé jiné potraviny a poživatiny úhrnem	—	—	**1075**	**73·5**	**102·3**	**83·4**
	A. Potraviny a poživatiny úhrnem	—	—	**951**	**67·9**	**102·0**	**77·2**
	B. PRŮMYSLOVÉ LÁTKY A VÝROBKY.						
	I. Kovy a nerosty:						
37.	Slevárenské železo č. I.	loco stanice hutní	100 kg	60—70	735	35·4	100·0	46·6
38.	Železo (polotovary a tovary):						
	plávkové železo (ingoty)		„	110	833	53·3	100·0	61·0
	tyčové železo		„	155				
	jemné plechy pod 1 mm		„	220				
39.	Nástrojová ocel Ia nelegovaná		1 kg	8·25	1571	82·5	100·0	85·1
40.	Měď elektrolytická wirebars, loco Praha		„	13·54	846	61·9	95·8	90·1
41.	Olovo, loco hutní stanice*)		100 kg	418·20	823	50·1	90·3	74·7
42.	Kamenné uhlí kusové: ostravské, loco důl		„	24·57	1412	68·2	100·0	72·1
	kladenské, „ „		„	29·84				
43.	Koks ostravský, kusový, loco závod		„	33·15	1657	46·0	100·0	58·9
44.	Hnědé uhlí kusové: mostecké „Julius“, loco důl		„	10·84	1430	97·2	98·9	90·7
	falknovské „Union“—Nové Sedlo, loco důl		„	13·35				
	I. Kovy a nerosty úhrnem		—	—	**1163**	**61·8**	**98·1**	**72·4**
	II. Textilie:							
45.	Bavlna fully middling americká, franko přádelna		1 kg	22·25—24·—	1473	73·6	93·4	94·0
46.	Bavlněná příze: 36 warpcops americká	loco přádelna	„	34·50—37·50	1256	48·9	96·2	77·8
	20 cops americká		„	29—32·—				
	16 východoind. cops		„	23·50—27·54				
47.	Vlna ovčí praná slovenská: sčesová A, A/AA, AA	franko továrna	„	58·70—86·50	1137	72·9	103·0	76·8
	soukenická A, A/AA, AA		„	51·50—72·—				
48.	Vlna ovčí praná zámořská: sčesová A, A/AA, AA		„	76·20—99·—	1321	80·2	103·1	87·2
	soukenická A, A/AA, AA		„	62·50—90·60				
49.	Hedvábí surové: it. grège 13/15 den. exquis		„	733—742	13 3	52·9	101·9	78·7
	it. trame 28/30 den. exquis surová		„	699—709				
	it. organsine 20/22 den. exquis sur.		„	745—748				
50.	Juta: surová first actual, franko továrna		100 kg	562	*839*	*68·5*	*95·7*	*83·2*
	příze č. 6. S útek, loco „		„	851	*774*	*47·3*	*97·1*	*67·1*
	Juta úhrnem		—	—	806	57·9	96·4	75·1
51.	Len, tuzemský surový vytřený: I., franko přádelna		„	1000—1200	*1004*	*43·2*	*107·1*	*68·1*
	II., „ „		„	700—950				
	III., „ „		„	400—700				
	Lněná příze č. 40, loco přádelna		1 kopa	1100	*1401*	*42·3*	*104·8*	*60·5*
	Len úhrnem		—	—	1203	42·8	105·9	64·3
	II. Textilie úhrnem		—	—	**1224**	**61·3**	**100·0**	**79·1**
	III. Jiné průmyslové látky a výrobky:							
52.	Kůže surová: telecí, loco Praha		1 kg	12—19	589	54·2	113·4	92·9
	hovězí, „ „		„	6·—10·60				
53.	Kůže vydělaná: tříslová podešev, loco Praha		„	30—40	682	45·3	104·1	73·7
	box teletina, „ „		1 □	7—13				
54.	Líh čistý zdaněný (nad 96 hl° v jedné nádobě), franko stan. určení		100 hl°	3530—3545	1726	85·7	100·0	88·9
55.	Petrolej, Standard white, bez obalu, parita Bohumín		100 kg	193·80	1020	50·7	97·4	70·9
56.	Olej strojní: lehký visk. 3/4 záp. 50° C, franko Praha se sudy		„	295·80	*1296*	*37·9*	*100·0*	*57·6*
	střední visk. 4/6 záp. 50° C, „ „ „ „		„	341·70				
	těžký visk. 6/8 záp. 50° C, „ „ „ „		„	392·70				
	Olej lněný, loco Praha se sudy		1 kg	9·69—9·95	*1637*	*67·7*	*101·3*	*88·1*
	Olej úhrnem		—	—	1466	52·8	100·6	72·8

*) Podmínka tato platí také pro všechny předcházející měsíce při platnosti cen tam udaných.

1. Velkoobchodní ceny a indexy hlavních druhů zboží v Československé republice pro květen 1923.

(Dokončení.)

Pořad. číslo	Druh zboží (Podmínky obchodní)	Jednotka míry a váhy	Květen 1923				
			Ceny v Kč	Indexy			
				Červenec 1914 = 100	Leden 1922 = 100	Duben 1923 = 100	Roční průměr 1922 = 100
1	2	3	4	5	6	7	8
57.	Soda: krystalová, franko Praha i s obalem	100 kg	90—95	1424	71·1	101·4	77·8
	amoniaková, „ „ „	„	187·03				
58.	Sklo: tabulové: 4/4 (1·5—1·8 mm) III. druh	1 m²	15·—	822	46·2	60·0	51·0
59.	lité: 1/2 l pivní sklenice (franko Praha)	100 kusů	250—300	1169	66·8	100·0	73·6
60.	duté: 1/5 l odlívky s leptaným proužkem IIa (franko Praha)	„	80—110	849	63·8	97·9	71·7
	1 l láhve (franko Praha)	„	134—168				
61.	Dřevo tvrdé dubové: kulatina, loco les	1 m³	150—400	*917*	*57·9*	*110·0*	*62·1*
	řezivo neomítané, franko vagon nakl. stan.	„	450—850	*812*	*59·1*	*100·0*	*73·9*
	Dřevo tvrdé úhrnem	—	—	864	58·5	105·0	68·0
62.	Dřevo měkké (smrk, jedle, borovice): kulatina, loco les	1 m³	50—130	*429*	*54·5*	*109·1*	*62·4*
	řezivo omítané 4—6 m dl., franko vagon naklád. stanice	„	240—450	*590*	*55·2*	*92·0*	*70·1*
	Dřevo měkké úhrnem	—	—	509	54·8	100·5	66·2
63.	Celulosa: bělená, loco Praha	1 kg	3·20—3·75	1339	56·2	100·0	79·1
	nebělená, loco Praha	„	2·05—2·50				
64.	Papír rotační 50 g, loco Praha	„	3·15—3·60	1184	66·8	100·0	76·4
65.	Kaolin k výrobě porculánu Ia (pro tuzemskou výrobu i vývoz), franko nakládací stanice	100 kg	67·32—87·83	1193	86·3	100·0	87·9
66.	Cement portlandský, loco Praha	„	36·36—39·70	960	61·9	97·8	70·5
67.	Cihly: strojní, loco Praha	1000 kusů	340	1048	74·4	98·4	88·6
	ruční „ „	„	280—300				
	III. Jiné průmyslové látky a výrobky úhrnem	—	—	**1055**	**62·2**	**98·5**	**75·6**
	B. Průmysl. látky a výrobky úhrnem	—	—	**1120**	**61·9**	**98·8**	**75·6**
	Úhrnný index velkoobchodní	—	—	**1029**	**65·1**	**100·5**	**76·5**

2. Indexy velkoobchodních cen zboží dováženého a domácího v Československé republice za květen 1923 podle skupin zboží.

Skupina zboží: a) zboží dovážené b) zboží domácí		Květen 1923			
		Červenec 1914 = 100	Leden 1922 = 100	Duben 1923 = 100	Roč. průměr 1922 = 100
A. Potraviny a poživatiny	a	876	66·6	100·4	78·5
	b	983	68·5	102·5	77·0
B. Průmyslové látky a výrobky	a	1162	59·3	98·3	79·1
	b	1122	62·3	99·0	74·5
Úhrnný index velkoobchodní	a	1001	63·4	99·5	78·8
	b	1049	65·6	100·8	75·8

3. Indexy velkoobchodních cen v některých státech za rok 1922—1923 k základu: Červenec 1914 = 100. (Grafické znázornění viz na straně titulní.)

Stát	Velká Britanie (Economist)	Francie	Italie (Bachi)	Německo (Frankfurter Zeitung)	Nizozemí [1])	Polsko [2])	Švýcary	Spojené státy severoamerické (Bureau of Labor Statistics)	Československo (úřední)
1922: Leden	167	320	629	4217	161	59231	177	142	1675
Květen	170	323	570	7384	165	78634	162	153	1471
Červen	171	332	585	7851	167	87694	163	155	1471
Červenec	171	332	607	9102	162	101587	164	160	1464
Srpen	166	338	622	13978	155	135786	165	160	1386
Září	164	336	633	29116	153	152365	166	158	1155
Říjen	166	345	655	43223	156	201326	165	159	1059
Listopad	167	359	650	94492	158	275646	171	161	1017
Prosinec	166	369	632	167412	158	346353	172	161	999
1923: Leden	169	395	627	205417	159	551984	175	161	1003
Únor	172	431	634	715881	158	859100	175	162	1019
Březen	171	433		677000			181		1028
Duben	173			642700			186		1031
Květen				823700					1029

[1]) 1913 = 100. — [2]) leden 1914 = 100.

Sestavilo VII. oddělení Státního úřadu statistického. — Vydal svým nákladem Státní úřad statistický v květnu 1923. — Státní tiskárna v Praze. V komisi knihkupectví Bursík & Kohout v Praze.

338.505
CZE

Číslo 13.

CENOVÉ ZPRÁVY

STÁTNÍHO ÚŘADU STATISTICKÉHO

REPUBLIKY ČESKOSLOVENSKÉ.

OBSAH: 1. Přehled skupinových indexů maloobchodních cen nejdůležitějších životních potřeb podle zemí za květen 1923. — 2. Indexy maloobchodních cen nejdůležitějších životních potřeb podle druhů zboží a zemí za květen 1923. — 3. Skupinové indexy maloobchodních cen nejdůležitějších životních potřeb podle cenových oblastí za květen 1923. — 4. Maloobchodní ceny a indexy nejdůležitějších životních potřeb ve vnitřní Praze (I.—VIII.), v Brně a v Plzni v květnu 1923.

UNIVERSITY OF CALIFORNIA LIBRARY

1. Indexy maloobchodních cen v květnu 1923.

V poměru k předcházejícímu měsíci se ceny denních potřeb (skupina I.) v průměru pro celou republiku téměř nezměnily, neboť vzestup z 927 na 928 znamená průměrné zdražení pouze o 0·1%; skupina II. v průměru klesla o 1·7%. Podle zemí zůstaly ceny skupiny I. v Čechách nezměněny, ve Velké Praze však stouply o 0·2%; kromě toho stouply na Moravě a ve Slezsku o 0·6%, kdežto na Slovensku klesly o 0·2% a v Podkarpatské Rusi o 1·7%. Z poklesů skupiny II. jest nejmenší pokles na Moravě a ve Slezsku o 0·6% a pak postupně: Podkarpatská Rus 1·3%, Čechy 1·8% (Velká Praha 3·3%) a Slovensko 3%. Ze skupiny denních potřeb se v průměru pro republiku zdražily ceny těchto druhů zboží: hovězí maso + 6·4, vepřové + 1·6, skopové 5% (ve Velké Praze však značněji a to v témž pořádku: 8, 4·8, 8·6%), obyčejný salám + 1·9% (Velká Praha + 2·5%), syrové sádlo + 0·7% (ve Velké Praze však kleslo o 2·5%), zelí, jež v indexu zastupuje zeleninu v poslední době značně stoupající, + 14·5%, obilná káva + 0·6%. Ostatní druhy zboží této skupiny zlevnily a to o více než 2%: brambory (staré) — 5·4%, máslo — 4·6%, vejce — 3·2%, pivo — 4·2% a kromě toho cukr, jehož pokles o 3·4% proti přechodnému zdražení ve středním týdnu měsíce dubna znamená jen návrat k ceně dříve platné. Poklesla dále mouka i chlebová i pšeničná o 1·4%, uhlí kamenné o 1·1 a hnědé o 1·3%. Ve skupině II. poklesly textilní látky v průměru o 1·8% a obuv o 2·4%; vlněné klobouky se zdražily, v průměru o 0·9%.

U měst nepřetržitě pozorovaných stouply v průměru ceny denních potřeb skupiny I. za celý měsíc květen u všech tří měst: v Praze I.—VIII. + 0·1, v Brně + 1·7, v Plzni + 1·5%; v Praze zdražilo veškero maso, v Brně maso hovězí a vepřové, sádlo, pivo a uhlí, v Plzni maso hovězí, salám a sádlo. Ve skupině II. se brněnské ceny nezměnily, v Plzni poklesly o 3·4 a v Praze o 6·3%.

Přehled skupinových indexů maloobchodních cen nejdůležitějších životních potřeb podle zemí za rok 1921, 1922 a 1923.

Obvod		Roční průměr	Květen	Roční průměr	Květen	Říjen	Listopad	Prosinec	Leden	Únor	Březen	Duben	Květen
		1921*)		1922					1923				
Čechy	I.	1425 (1558)	1430 (1535)	1305	1463	1038	1008	982	962	960	950	955	955
	II.	2364	2230	1589	1764	1202	1151	1100	1032	1034	1019	1001	983
v tom Velká Praha	I.	1395 (1505)	1312 (1434)	1271	1465	1006	988	961	959	948	935	943	945
	II.	2480	2489	1697	1883	1271	1244	1235	1077	1035	1004	1006	973
Morava a Slezsko	I.	1395 (1527)	1278 (1456)	1256	1404	982	953	927	906	909	897	901	906
	II.	2438	2250	1599	1797	1178	1105	1074	1082	1094	1077	1061	1055
Slovensko	I.	1556 (1659)	1482 (1605)	1348	1487	1046	997	982	966	940	940	927	925
	II.	2681	2566	1744	1857	1341	1240	1151	1140	1136	1104	1111	1078
Podkarpat. Rus	I.	1692 (1845)	1565 (1724)	1445	1565	1207	1108	1113	1122	1080	1042	1013	996
	II.	3093	3386	1881	2020	1498	1379	1281	1202	1191	1178	1109	1095
Celá republika úhrnem	I.	**1423 (1550)**	**1371 (1526)**	**1289**	**1444**	**1016**	**984**	**961**	**941**	**934**	**926**	**927**	**928**
	II.	**2402**	**2296**	**1618**	**1791**	**1219**	**1156**	**1107**	**1061**	**1064**	**1047**	**1033**	**1015**

*) Indexy skupiny I. v r. 1921 v závorkách vypočítávány podle cen volného obchodu u všech druhů zboží, indexy bez závorek u mouky a cukru podle cen úředních přídělů.

CENA Kč 1·50 bez další přirážky.

2. Indexy maloobchodních cen nejdůležitějších životních potřeb podle druhů zboží a zemí za květen 1923.

Červenec 1914 = 100.

Pořad. číslo	Druh zboží	Čechy		V tom Velká Praha		Morava a Slezsko		Slovensko		Podkarpatská Rus		Celá republika	
		duben	květen	duben	květen	duben	květen	duben	květen	duben	květen	duben	květen
		1923											
	I. Potraviny, palivo, petrolej a mýdlo:												
1.	Mouka chlebová . . .	814	800	855	866	672	666	777	760	826	800	753	740
2.	„ bílá k vaření nebo pečení	819	812	817	805	791	781	763	751	954	954	800	790
3.	Brambory	410	390	445	409	309	282	356	311	775	650	370	350
4.	Maso hovězí	870	943	890	961	760	791	695	732	770	808	808	860
5.	„ vepřové	1048	1064	996	1044	977	990	697	986	1041	1064	1014	1030
6.	„ skopové	972	1023	1007	1094	722	756	727	792	761	745	884	928
7.	Salám obyčejný	921	945	873	895	846	851	1084	1101	1095	1117	926	944
8.	Vepřové sádlo syrové .	1106	1113	1035	1009	1000	1007	1050	1064	1125	1209	1073	1080
9.	Máslo nepřepuštěné . .	1135	1091	1145	1104	1073	1035	1093	1045	1232	1035	1116	1065
10.	Margarin	891	879	754	733	954	964	1099	1077	1386	1397	931	925
11.	Mléko	1065	1061	1012	1012	891	887	1058	1021	1294	1106	987	970
12.	Vejce	957	929	875	850	843	814	800	767	1375	1300	871	843
13.	Cukr	629	607	649	627	606	588	599	573	668	628	616	595
14.	Luštěniny (hrách, čočka)	1634	1628	1671	1673	1378	1366	1236	1226	1370	1424	1504	1493
15.	Zelí (hlávkové, naklád.)	884	1006	855	949	1304	1465	983	1177	825	925	988	1131
16.	Káva obilní	483	483	639	652	507	509	590	575	713	718	501	504
17.	Pivo obyčejné	827	776	727	670	690	695	760	730	876	782	794	761
18.	Uhlí kamenné	1503	1473	1461	1430	1403	1414	1382	1316	1186	1186	1422	1407
19.	„ hnědé	1348	1318	1353	1301	1386	1402	1492	1467	1186	1186	1351	1333
20.	Dříví tvrdé s dovozem	840	835	948	963	821	815	801	814	727	722	813	806
21.	„ měkké „	875	871	958	972	831	834	840	854	909	976	849	849
22.	Petrolej	757	746	670	654	776	765	806	797	978	975	761	750
23.	Mýdlo jádrové obyčejné	1169	1178	1047	1066	1178	1169	1353	1335	1222	1209	1199	1197
	Indexové číslo skupiny I.	**955**	**955**	**943**	**945**	**901**	**906**	**927**	**925**	**1013**	**996**	**927**	**928**
	II. Látky, obuv, klobouky: a) *Látky:*												
24.	Bavlněná látka šatová .	1126	1053	1722	1496	1088	1054	1049	987	921	823	1113	1052
25.	Bavlněná látka rumburská (štruks)	1176	1126	1414	1416	1032	1042	1124	1064	1280	1350	1139	1106
26.	Oxford	1192	1189	1198	1207	1406	1429	1311	1274	1218	1180	1265	1261
27.	Flanel	1169	1144	1276	1130	1263	1265	1268	1234	1576	1472	1228	1211
28.	Kreton	1127	1108	1025	981	1307	1311	1158	1132	1321	1367	1175	1161
29.	Barchet	1053	1048	957	903	1289	1273	1311	1202	1370	1345	1136	1113
30.	Kaliko	1000	996	1044	1011	1268	1253	1154	1180	1181	1221	1082	1082
31.	Kanafas	1059	1044	1098	1079	1412	1396	1404	1380	1265	1195	1205	1189
	b) *Obuv:*												
32.	Mužská čís. 40—46 z hověziny, rámově šitá (strojně neb ručně) .	802	777	674	657	695	685	839	818	732	643	779	757
33.	Ženská čís. 36—42, téhož druhu	839	823	688	692	820	801	841	820	741	709	832	813
34.	Chlapecká čís. 36—39 z mastné hladké hověziny (kolíčkovaná) .	824	820	664	674	700	687	809	801	757	754	790	777
35.	Dětská z hlazené koniny neb teletiny černé barvy (kolíčkovaná) . .	755	730	499	493	656	630	786	780	503	587	732	707
	c) *Klobouky mužské:*												
36.	Vlněný měkký (střední jakost)	989	1002	1043	1084	995	1000	1193	1195	1310	1247	1021	1030
37.	Plstěný měkký (střední jakost)	908	896	779	805	924	927	1311	1229	1355	1451	965	949
	Indexové číslo skupiny II.	**1001**	**983**	**1006**	**973**	**1061**	**1055**	**1111**	**1078**	**1109**	**1095**	**1033**	**1015**

3. Skupinové indexy maloobchodních cen nejdůležitějších životních potřeb podle cenových oblastí za květen 1923.

Červenec 1914 = 100.

Oblast cenová: I. = index skupiny I. II. = „ „ II.		Duben 1923	Květen 1923
A. ČECHY.			
1. **Velká Praha** (20 míst)	I.	943	945
	II.	1006	973
2. **Česká nížina** (širší Polabí): Pardubice	I.	951	980
	II.	1028	996
Ostatní místa (81)	I.	953	968
	II.	974	952
3. **Severní Čechy:** Liberec	I.	974	970
	II.	994	999
Jablonec nad Nisou	I.	960	957
	II.	1177	1126
Varnsdorf	I.	1142	1137
	II.	1228	1164
Ostatní místa (36)	I.	990	982
	II.	1054	1055
4. **Rudohoří a Podrudohoří:** Aš	I.	938	1043
	II.	1347	1388
Cheb	I.	875	909
	II.	1136	1086
Chomutov	I.	1022	994
	II.	984	955
Most	I.	947	938
	II.	967	913
Teplice-Šanov	I.	971	971
	II.	1271	1271
Ústí n. L.	I.	1068	1053
	II.	1362	1230
Karlovy Vary	I.	821	836
	II.	.	.
Falknov	I.	1019	1013
	II.	1110	1132
Ostatní místa[1]) (65)	I.	995	983
	II.	1046	1045
5. **Šumava a kraje přilehlé** (27 míst)	I.	928	927
	II.	1023	999
6. **Západní Čechy** (Plzeňsko a Kladensko): Plzeň	I.	878	873
	II.	972	909
Kladno	I.	1042	1040
	II.	982	942
Ostatní místa[2]) (28)	I.	978	985
	II.	1012	986
7. **Jižní Čechy:** České Budějovice	I.	970	959
	II.	1035	998
Ostatní místa (28)	I.	937	947
	II.	1015	1005
8. **Českomoravská vysočina** (11 míst)	I.	928	932
	II.	999	982
9. **České Sudety** (hl. Krkonoše a Orlické hory) (43 míst)	I.	984	986
	II.	1048	1042
B. MORAVA A SLEZSKO.			
10. **Střední Morava** (hl. Moravská nížina): Brno I.—IV.	I.	888*)	890
	II.	1223	1223
Olomouc (vnitřní město)	I.	967	960
	II.	963	884
Přerov	I.	936	.
	II.	970	.
Prostějov	I.	950	961
	II.	1093	1087
Znojmo	I.	871	870
	II.	1072	1135
Ostatní místa (64)	I.	921	916
	II.	1024	1016
11. **Českomoravská vysočina:** Jihlava	I.	960	968
	II.	987	996
Ostatní místa (9)	I.	924	932
	II.	1013	1025
12. **Sev. Morava a sev.-záp. část opav. Slezska** (Mor.-sl. Sudety) (29 míst)	I.	992	985
	II.	1118	1076
13. **Ostatní část Slezska, Hlučínsko a Ostravsko:** Krnov	I.	807	838
	II.	985	888
Opava	I.	904	954
	II.	1285	1330
Mor. Ostrava	I.	859	902
	II.	1051	1040
Slezská Ostrava	I.	831	828
	II.	1291	1259
Vítkovice	I.	933	866
	II.	1265	1275
Ostatní místa (41)	I.	946	929
	II.	1063	1045
14. **Vých. Morava** (Mor. Karpaty) (19 míst)	I.	894	899
	II.	1155	1178
C. SLOVENSKO.			
15. **Dunajská nížina:** Bratislava	I.	1038	1058
	II.	1257	1209
Ostatní místa (33)	I.	979	984
	II.	998	989
16. **Západní Slovensko** (42 míst)	I.	925	933
	II.	1087	1039
17. **Severní Slovensko** (9 míst)	I.	915	906
	II.	1056	1076
18. **Střední Slovensko** (15 míst)	I.	891	906
	II.	1115	1087
19. **Východní Slovensko** (župa spišská a gemerská) (19 míst)	I.	908	895
	II.	1051	999
20. **Vých. Slovensko** (župa šaryšská, abaujská a zemplínská): Košice	I.	810	788
	II.	1039	1055
Ostatní místa (14)	I.	887	875
	II.	1275	1187
D. PODKARPATSKÁ RUS.			
21. **Severní část** (12 míst)	I.	968	977
	II.	1135	1126
22. **Jižní část:** Mukačevo	I.	1083	1030
	II.	.	.
Užhorod	I.	.	891
	II.	.	853
Ostatní místa (11)	I.	996	1037
	II.	1086	1099

[1]) I s Ašem, Karlovými Vary a Falknovem jakožto městy s méně než 20.000 obyv.
[2]) I s Kladnem jakožto městem s méně než 20.000 obyv.
*) Revidováno.

4. Maloobchodní ceny a indexy nejdůležitějších životních potřeb ve vnitřní Praze (I.-VIII.), v Brně a v Plzni v květnu 1923.

Pořadové číslo	Druh zboží	Jednotka míry	Ceny v Kč v Praze	Ceny v Kč v Brně	Ceny v Kč v Plzni	Indexy (červenec 1914 = 100) pro Prahu	Indexy pro Brno	Indexy pro Plzeň
			květen 1923					
	I. Potraviny, palivo, petrolej a mýdlo:							
1.	Mouka chlebová	1 kg	2·50	2·20	1·90	781	579	594
2.	„ bílá k vaření nebo pečení	„	3·45	3·40	3·20	767	723	604
3.	Brambory	„	—·50	—·50	—·40	313	278	200
4.	Maso hovězí	„	16·—	14·—	15·—	796	636	987
5.	„ vepřové	„	19·50	19·—	20·—	938	792	1000
6.	„ skopové	„	15·—	11·—	14·—	882	688	745
7.	Salám obyčejný	„	20·—	9·—	14·—	870	529	1077
8.	Vepřové sádlo syrové	„	18·50	19·—	20·—	1005	950	1042
9.	Máslo nepřepuštěné	„	26·—	29·—	28·—	1040	906	1217
10.	Margarin	„	12·—	20·—	13·—	566	1111	691
11.	Mléko	1 l	2·70	2·—	2·10	900	769	808
12.	Vejce	1 kus	—·70	—·60	—·58	875	857	967
13.	Cukr	1 kg	5·05	5·30	5·—	616	616	568
14.	Luštěniny: Hrách	„	4·60	5·50	4·—	1551	1328	1355
	Čočka	„	8·—	9·—	9·60			
15.	Zelí: Hlávkové	„	2·80	3·80	2·50	910	2150	1500
	Nakládané	„	1·40	1·40	1·—			
16.	Káva obilní	„	4·—	4·—	2·80	800	500	467
17.	Pivo obyčejné	1 l	2·20	2·50	2·20	595	521	688
18.	Uhlí kamenné	1 q	42·80	48·—	40·50	1313	1263	1447
19.	„ hnědé	„	30·—	33·—	22·50	1415	1435	1339
20.	Dříví tvrdé s dovozem	1 m prost.	155·—	136·—	115·—	954	1133	575
21.	„ měkké „	„	127·—	105·—	95·—	847	955	792
22.	Petrolej	1 l	2·40	2·60	2·50	667	722	694
23.	Mýdlo jádrové obyčejné	1 kg	8·50	8·—	8·—	1012	1111	1000
	Indexové číslo skupiny I.	—	—	—	—	**888**	**894**	**885**
	II. Látky, obuv, klobouky:							
	a) *Látky:*							
24.	Bavlněná látka šatová	1 m	18·—	28·—	16·—	1800	1400	1778
25.	Bavlněná látka rumburská (štruks)	„	30·—	32·—	25·—	1579	877	1250
26.	Oxford	„	8·—	8·—	8·—	1333	1905	1333
27.	Flanel	„	5·—	7·—	6·—	909	1750	1200
28.	Kreton	„	6·50	8·—	7·—	867	1569	1167
29.	Barchet	„	5·—	8·—	8·50	667	2222	1063
30.	Kaliko	„	4·50	6·50	6·—	900	2031	1500
31.	Kanafas	„	10·—	8·—	10·—	1429	1739	1250
	b) *Obuv:*							
32.	Mužská čís. 40—46 z hověziny, rámově šitá (strojně nebo ručně)	1 pár	95·—	90·—	85·—	613	429	567
33.	Ženská čís. 36—42, téhož druhu	„	95·—	90·—	82·—	655	450	547
34.	Chlapecká čís. 36—39 z mastné hladké hověziny (kolíčkovaná)	„	55·—	70·—	52·—	478	500	520
35.	Dětská z hlazené koniny neb teletiny černé barvy (kolíčkovaná)	„	30·—	48·—	32·—	333	505	640
	c) *Klobouky mužské:*							
36.	Vlněný měkký (střední jakost)	1 kus	60·—	50·—	45·—	1200	769	750
37.	Pistěný měkký (střední jakost)	„	90·—	90·—	65·—	600	947	650
	Indexové číslo skupiny II.	—	—	—	—	**954**	**1221**	**1015**

Sestavilo VII. oddělení Státního úřadu statistického. — Vydal svým nákladem Státní úřad statistický v červnu 1923. — Státní tiskárna v Praze.
V komisi knihkupectví Bursík & Kohout v Praze.

338.505
CZE

Rok 1923. Číslo 14.

CENOVÉ ZPRÁVY

STÁTNÍHO ÚŘADU STATISTICKÉHO

REPUBLIKY ČESKOSLOVENSKÉ.

OBSAH: 1. Velkoobchodní ceny a indexy hlavních druhů zboží v Československé republice pro červen 1923. — 2. Indexy velkoobchodních cen zboží dováženého a domácího v Československé republice za červen 1923. — 3. Indexy velkoobchodních cen v některých státech v letech 1922—1923 k základu červenec 1914 = 100 (s grafickým znázorněním na straně titulní). — 4. Srovnání indexů velkoobchodních a maloobchodních cen některých skupin zboží v Československé republice za leden 1922 až duben 1923 (s grafickým znázorněním na str. 76.). — 5. Přehled indexů velkoobchod. cen v Československé republice podle skupin zboží za leden 1922 až červen 1923.

Velkoobchodní índex k 1. červnu 1923.

V souhlase s klesající tendencí velkoobchodních cen na světových trzích (ve Velké Britanii, Francii, Nizozemí, Spojených Státech Severoamerických — v. tabulku č. 3; v Německu a Polsku však velkoobchodní ceny stoupají jako důsledek poklesu valuty), snížil se i československý velkoobchodní index z 1029 na 1000, t. j. o 2·8% anebo, vezmeme-li za základ ceny předchozího měsíce, o 3%. Jen málo druhů zboží stouplo v ceně a i ty ne příliš značně. Přihlížejíce k cenám květnovým, seznáváme, že zboží dovážené přiměřeně ke stavu valuty a ke zmíněné již tendenci světového trhu kleslo o 4·4% a tentokráte i zboží domácího původu o 2·6%. Obě hlavní skupiny zboží se v cenách snížily: i potraviny a poživatiny, jež v průměru poklesly o 3·5%, i průmyslové látky a výrobky, jejichž sestup činí 2·4%. Z podružných skupin jediné textilní suroviny a polotovary vzrostly v průměru o 1·3%, všecky ostatní poklesly, nejméně kovy a uhlí, o 0·8%, postupně pak smíšená skupina potravin a poživatin o 2·4%, živočišné potraviny o 3·2%, smíšená skupina průmyslových látek a výrobků o 4·8% a konečně nejvíce potraviny rostlinné, o 5·3%. V této posledně jmenované skupině stoupl pouze oves o 0·7% a nezměnil se v cenách hrách, všecky ostatní druhy zboží zlevnily, a to ušlechtilé obilí dosti vydatně: pšenice — 8·2, žito — 7, pšeničná mouka domácí — 7·3, cizí — 5·5, žitná mouka — 6·2%, dále ječmen — 3·8, kroupy — 3·4, brambory (podzimní) — 5·6, kukuřice — 13·9 a rýže — 3·6%. Ve skupině potravin živočišných jen domácí sádlo a šunka se v cenách nezměnily a jen hovězí maso stouplo o 4·5%, všecky ostatní poklesly: maso vepřové — 3·1, telecí — 4·5, skopové — 2, cizozemské sádlo — 7·2, máslo 10·6, margarin — 2·3, vejce — 5·6%. Ve smíšené skupině potravin a poživatin zdražil surový cukr (+ 7·1), čaj (+ 6·9), slad (+ 5), chmel (+ 4%), zlevnily pak: víno (— 13·3), nezdaněná rafináda cukerní (— 3·5), káva (— 2), kakao (— 1·8), obyčejné pivo (— 1·3%), konečně pak píce (seno o 13·8 a sláma o 2·4%). Z kovů poklesla měď o 9·6 a zdražilo se olovo o 2·8%. Z textilních surovin a polotovarů poklesla v cenách bavlněná příze (— 1·4), hedvábí (— 1·9) a juta (— 11·1%), zdražila se surová bavlna (+ 1·6), vlna slovenská i cizí (11·6 a 9·8%) a něco i len. V poslední smíšené skupině stoupla nepatrně soda (+ 0·4), více již tvrdé řezivo (+ 7·7%), ostatní, pokud nezůstaly nezměněny (líh a tabulové sklo), poklesly: nejvíce petrolej (— 15·8), dále tvrdá kulatina (— 18·2), měkké dřevo (— 13), lité sklo (— 9·1), celulosa (— 7·3), cement (— 5·8), kaolin (— 4·6), cihly (— 4·4), olej (— 3·4), duté sklo (— 2·7), rotační papír (— 2·2), surové kůže — 2·3 a vydělané — 1·3%.

Na str. 76 jest podáno grafické srovnání indexů velkoobchodních a maloobchodních cen některých druhů zboží za dobu od ledna 1922 do dubna 1923; příslušné indexy obsahuje tabulka 4. Skupiny jsou složeny z téhož počtu týchž druhů zboží. Maloobchodní ceny (průměr pro republiku) byly — alespoň pro počátek každého čtvrtletí — uveřejněny v příslušných číslech „Cenových zpráv"; velkoobchodní ceny, pokud nejsou obsaženy ve velkoobchodním indexu, budou pro nedostatek místa uveřejněny příležitostně. Z tabulky i z grafického srovnání vychází, že pohyb obojích cen, ač někdy diferuje, v celku projevuje postupem času tendenci ke sblížení až na obuv, kde však jest uvážiti, že ceny ve velkém jsou podle povahy věci zjišťovány pro obuv tovární, kdežto ceny v drobném z největší části pro obuv na individuelní zakázku šitou.

Grafické znázornění indexů velkoobchod. cen v některých státech za leden 1922 až červen 1923.

(Viz tabulku na str. 74.)

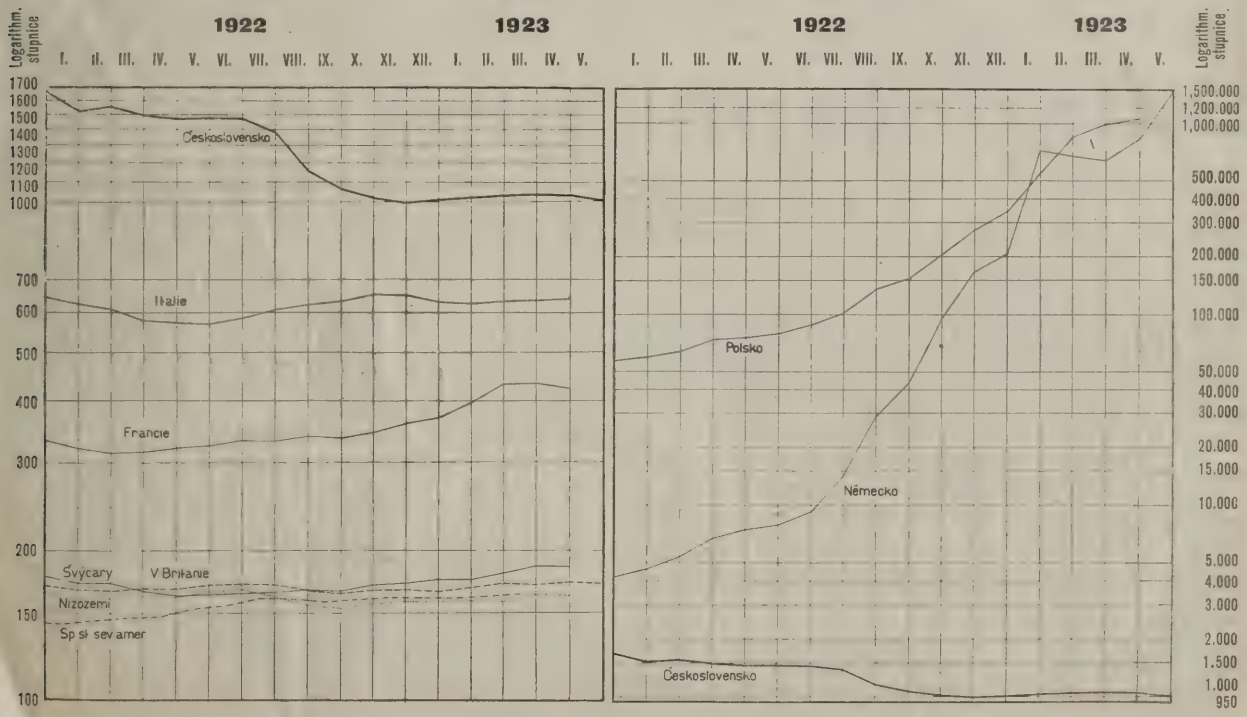

CENA Kč 1·50 bez další přirážky.

1. Velkoobchodní ceny a indexy hlavních druhů zboží v Československé republice pro červen 1923.

(Veškeré ceny se rozumějí se všemi daněmi a dávkami, zejména také s daní z obratu, u potravin a nápojů bez potravní daně na čáře, u masa však s touto daní.)

Pořad. číslo	Druh zboží (Podmínky obchodní)	Jednotka míry a váhy	Červen 1923				
			Ceny v Kč	Indexy			
				Červenec 1914=100	Leden 1922=100	Květen 1923=100	Roční průměr 1922=100
1	2	3	4	5	6	7	8
	A. POTRAVINY A POŽIVATINY.						
	I. Potraviny rostlinné:						
1.	Pšenice: česká, transito Praha	100 kg	158—178				
	moravská, loco nakl. stanice	„	165—170	621	42·7	91·8	61·7
	slovenská, „ „ „	„	150—155				
2.	Žito, transito Praha	„	104—110	534	28·0	93·0	48·2
3.	Ječmen, „ „	„	120—135	833	40·2	96·2	61·4
4.	Oves, „ „	„	140—147	982	45·9	100·7	62·2
5.	Pšeničná mouka č. 0, loco mlýnská stanice	„	280—290	655	50·9	92·7	66·2
6.	Pšeničná mouka cizozem.: amer. first clear, franko vagon Děčín	„	240—250	*605*	*48·0*	*96·1*	*63·5*
	uherská 0gg, franko Praha	„	280—310	*678*	*47·2*	*92·9*	*64·0*
	Pšeničná mouka cizozemská úhrnem	—	—	641	47·6	94·5	63·7
7.	Žitná mouka č. I., loco mlýnská stanice	100 kg	190—205	653	35·6	93·8	54·7
8.	Kroupy, transito Praha	„	200—370	786	57·0	96·6	75·7
9	Brambory jedlé, transito Praha	„	15— 19	309	12·8	94·4	21·1
10.	Hrách: žlutý, „ „	„	325—400	1288	79·5	100·0	94·8
	zelený, „ „	„	325—400				
11.	Kukuřice cizozemská, loco vagon Děčín	„	126—128	722	47·9	86·1	65·8
12.	Rýže, transito Praha	„	250—280	1019	55·8	96·4	74·9
	I. Potraviny rostlinné úhrnem	—	—	**754**	**45·4**	**94·7**	**62·5**
	II. Potraviny živočišné:						
13.	Maso hovězí z volů: přední	1 kg	12—15	1089	120·0	104·5	101·0
	zadní	„	14—16·50				
14.	Maso vepřové: z vepřů domácího chovu (Ústř. jatky v Praze)	„	16—18	1160	88·8	96·9	84·4
	z bagounů (Ústř. jatky v Praze)	„	14—16				
15.	Maso telecí (Ústř. jatky v Praze)	„	7—14	700	95·5	95·5	82·9
16.	Maso skopové (Ústř. jatky v Praze)	„	10—14	876	141·2	98·0	98·4
17.	Šunka pražská uzená (loco Praha)	„	25—27	1083	83·9	100·0	83·8
18.	Sádlo: tuzemské syrové (loco Praha)	„	17·50—19	*1281*	*77·7*	*100·0*	*85·1*
	cizozemské: jugoslavské (škvařené) (loco Praha)	„	15	*897*	*64·7*	*92·8*	*73·8*
	americké (lisované) (loco Praha)	„	11·25—11·70				
	Sádlo úhrnem	—	—	1025	71·2	95·2	79·4
19.	Máslo: venkovské (selské) (loco Praha)	1 kg	20—22	908	51·2	89·4	64·3
	čajové (mlékárenské) (loco Praha)	„	26—30				
20.	Margarin tuzemský (loco Praha)	„	10·50—11	672	51·2	97·7	72·5
21.	Vejce: česká a moravská: čerstvá (loco Praha)	1 bedna = 1440 kusů	816—840	836	46·8	94·4	51·5
	vápenná (loco Praha)		—				
	slovenská: čerstvá (loco Praha)	„	720—770				
	vápenná (loco Praha)	„	—				
	II. Potraviny živočišné úhrnem	—	—	**928**	**83·3**	**96·8**	**79·8**
	III. Různé jiné potraviny a poživatiny:						
22.	Cukr surový (prvý výrobek při 88% rendementu), franko Ústí n. L.	100 kg	450	2118	132·3	107·1	144·9
23.	Rafináda tuzemská zdaněná, velké homole, franko stan. určení	„	438	586	67·4	100·0	73·8
24.	Rafináda nezdan. na vývoz, krystal v pytlích, franko stát. hranice	„	557·50	2027	131·2	96·5	134·1
25.	Sůl kuchyňská jemná, tuzemská: a) mletá (loco Praha)	„	190—195	857	80·4	100·0	90·3
	b) vypařovaná (loco Praha)	„	220—225				
26.	Káva surová: Santos superior (loco Praha)	1 kg	22·50—25·—	898	72·2	98·2	84·6
	Rio (loco Praha)	„	20—21				
	Guatemala (loco Praha)	„	25·50—30				
27.	Kakao práškové: tuzemské (loco Praha)	„	13·50	564	58·4	98·2	70·3
	holandské (loco Praha)	„	26—28				
28.	Čaj: Souchong (loco Praha)	„	49—56	1211	102·6	106·9	104·6
	Orange pecco (loco Praha)	„	56—65				
29.	Chmel: žatecký, loco nakl. stanice	50 kg	970—1080	415	22·8	104·0	46·3
	ouštěcký „ „ „	„	950—1000				
30.	Slad, franko stan. sladovny	100 kg	255—270	963	47·7	105·0	64·9
31.	Pivo obyčejné 10° světlé, loco pivovar Praha	1 hl	139—154	821	62·3	98·7	66·3
32.	Pivo plzeňské: 10° ležák, loco pivovar	„	200	824	70·4	100·0	73·2
	12° exportní „Prazdroj“, loco pivovar	„	220				

1. Velkoobchodní ceny a indexy hlavních druhů zboží v Československé republice pro červen 1923.
(Pokračování.)

Pořad. číslo	Druh zboží (Podmínky obchodní)	Jednotka míry a váhy	Červen 1923 Ceny v Kč	Indexy Červenec 1914 = 100	Indexy Leden 1922 = 100	Indexy Květen 1923 = 100	Indexy Roční průměr 1922 = 100
1	2	3	4	5	6	7	8
33.	Víno výčepní stolní, loco Praha	1 hl	500—800	929	48·5	86·7	56·9
34.	Tabák: doutníky „Kuba“, loco hlavní sklad	100 kusů	72	651	80·5	100·0	84·4
	cigarety „Sport“, „ „ „	„	16·20				
	dýmkový obyčejný, „ „ „	1 kg	18				
35.	Seno lisované	loco nakl. stanice	120—130	1351	39·7	86·2	52·8
36.	Sláma: krmná, lisovaná (ječná a ovesná)	100 kg	65—70	1335	64·3	77·1	76·6
	ke stlaní, lisovaná v drátě		65—70				
	III. Různé jiné potraviny a poživatiny úhrnem	—	—	**1037**	**72·0**	**97·6**	**81·6**
	A. Potraviny a poživatiny úhrnem	—	—	**915**	**66·0**	**96·5**	**74·8**
	B. PRŮMYSLOVÉ LÁTKY A VÝROBKY.						
	I. Kovy a nerosty:						
37.	Slevárenské železo č. I.	100 kg	60—70	735	35·4	100·0	46·6
38.	Železo (polotovary a tovary):						
	plávkové železo (ingoty)	loco stanice hutní	110	833	53·3	100·0	61·0
	tyčové železo	„	155				
	jemné plechy pod 1 mm	„	220				
39.	Nástrojová ocel Ia nelegovaná	1 kg	8·25	1571	82·5	100·0	85·1
40.	Měď elektrolytická wirebars, loco Praha	„	12·24	765	56·0	90·4	81·4
41.	Olovo, loco hutní stanice	100 kg	430	846	51·5	102·8	76·8
42.	Kamenné uhlí kusové: ostravské, loco důl	„	24·57	1412	68·2	100·0	72·1
	kladenské, „ „	„	29·84				
43	Koks ostravský, kusový, loco závod	„	33·15	1657	46·0	100·0	58·9
44.	Hnědé uhlí kusové: mostecké „Julius“, loco důl	„	10·84	1430	97·2	100·0	90·7
	falknovské „Union“—Nové Sedlo, loco důl	„	13·35				
	I. Kovy a nerosty úhrnem	—	—	**1156**	**61·3**	**99·2**	**71·6**
	II. Textilie:						
45.	Bavlna fully middling americká, franko přádelna	1 kg	23·50	1497	74·8	101·6	95·5
46.	Bavlněná příze: 36 warpcops americká	loco přádelna	33·50—36·47	1238	48·1	98·6	76·7
	20 cops americká	„	28—30·85				
	16 východoind. cops	„	23·50—28·56				
47.	Vlna ovčí praná slovenská: sčesová A, A/AA, AA	franko továrna	64·60—95·20	1267	81·3	111·6	85·7
	soukenická A, A/AA, AA	„	56·60—80				
48.	Vlna ovčí praná zámořská: sčesová A, A/AA, AA	„	84—109	1451	88·0	109·8	95·7
	soukenická A, A/AA, AA	„	68·80—99				
49.	Hedvábí surové: it. grège 13/15 den. exquis	„	724—736	1347	51·9	98·1	77·3
	it. trame 28/30 den. exquis surová	„	669—699				
	it. organsine 20/22 den. exquis sur.	„	712—754				
50.	Juta: surová first actual, franko přádelna	100 kg	483	*721*	*58·9*	*85·9*	*71·5*
	příze č. 6. S útek, loco „	„	782	*711*	*43·4*	*91·9*	*61·7*
	Juta úhrnem	—	—	716	51·1	88·9	66·6
51.	Len, tuzemský surový vytřený: I., franko přádelna	100 kg	1000—1050	*1025*	*44·8*	*103·8*	*70·7*
	II., „ „	„	700—950				
	III., „ „	„	500—800				
	Lněná příze č. 40, loco přádelna	1 kopa	1050—1100	*1369*	*41·3*	*97·7*	*59·1*
	Len úhrnem	—	—	1197	43·0	100·7	64·9
	II. Textilie úhrnem	—	—	**1245**	**62·6**	**101·3**	**80·3**
	III. Jiné průmyslové látky a výrobky:						
52.	Kůže surová: telecí, loco Praha	1 kg	12—17·60	574	52·8	97·7	90·6
	hovězí, „ „	„	6—10·60				
53.	Kůže vydělaná: třísloviá podešev, loco Praha	„	30—40	674	44·7	98·7	72·8
	box teletina, „ „	1 ▯	7—12·50				
54.	Líh čistý zdaněný (nad 96 hl⁰ v jedné nádobě), franko stan. určení	100 hl⁰	3530—3545	1726	85·7	100·0	88·9
55.	Petrolej, Standard white, bez obalu, parita Bohumín	100 kg	163·20	859	42·7	84·2	59·7
56.	Olej strojní: lehký visk. 3/4 záp. 50° C, franko Praha se sudy	„	285·60	*1251*	*36·6*	*96·9*	*55·6*
	střední visk. 4/6 záp. 50° C, „ „ „ „	„	331·50				
	těžký visk. 6/8 záp. 50° C, „ „ „ „	„	377·40				
	Olej lněný, loco Praha se sudy	1 kg	9·38—9·54	*1577*	*65·2*	*96·3*	*84·8*
	Olej úhrnem	—	—	1414	50·9	96·6	70·2

1. Velkoobchodní ceny a indexy hlavních druhů zboží v Československé republice pro červen 1923.

(Dokončení.)

Pořad. číslo	Druh zboží (Podmínky obchodní)	Jednotka míry a váhy	Červen 1923				
			Ceny v Kč	Indexy			
				Červenec 1914 = 100	Leden 1922 = 100	Květen 1923 = 100	Roční průměr 1922 = 100
1	2	3	4	5	6	7	8
57.	Soda: krystalová, franko Praha i s obalem	100 kg	95—105	1426	70·7	100·4	77·7
	amoniaková, „ „ „	„	173·38				
58.	Sklo: tabulové: 4/4 (1·5—1·8 mm) III. druh	1 m²	15	822	46·2	100·0	51·0
59.	lité: 1/2 l pivní sklenice (franko Praha)	100 kusů	225—275	1063	60·7	90·9	66·9
60.	duté: 1/5 l odlívky s leptaným proužkem IIa (franko Praha)	„	70—110	831	62·2	97·3	69·9
	1 l láhve (franko Praha)	„	134—168				
61.	Dřevo tvrdé dubové: kulatina, loco les	1 m³	150—300	*750*	*47·4*	*81·8*	*50·8*
	řezivo neomítané, franko vagon nakl. stan.	„	600—800	*875*	*63·6*	*107·7*	*79·6*
	Dřevo tvrdé úhrnem	—	—	812	55·5	94·7	65·2
62.	Dřevo měkké (smrk, jedle, borovice): kulatina, loco les	1 m³	50—120	*405*	*51·5*	*94·4*	*59·0*
	řezivo omítané 4—6 m dl., franko vagon naklád. stanice	„	200—350	*470*	*44·0*	*79·7*	*55·8*
	Dřevo měkké úhrnem	—	—	437	47·7	87·0	57·4
63.	Celulosa: bělená, loco Praha	1 kg	3·05—3·35	1241	52·1	92·7	73·3
	nebělená, loco Praha	„	1·95—2·30				
64.	Papír rotační 50 g, loco Praha	„	3·15—3·45	1158	65·3	97·8	74·7
65.	Kaolin k výrobě porculánu Ia (pro tuzemskou výrobu i vývoz), franko nakládací stanice	100 kg	67·32—80·65	1138	82·3	95·4	83·8
66.	Cement portlandský, loco Praha	„	35·83	905	58·3	94·2	66·4
67.	Cihly: strojní, loco Praha	1000 kusů	300—320	1000	71·0	95·6	84·5
	ruční „ „	„	280—300				
	III. Jiné průmyslové látky a výrobky úhrnem	—	—	**1005**	**59·3**	**95·2**	**72·1**
	B. Průmysl. látky a výrobky úhrnem	—	—	**1098**	**60·6**	**97·6**	**73·8**
	Úhrnný index velkoobchodní	—	—	**1000**	**63·5**	**97·0**	**74·3**

2. Indexy velkoobchodních cen zboží dováženého a domácího v Československé republice pro červen 1923 podle skupin zboží.

Skupina zboží: a) zboží dovážené b) zboží domácí		Červen 1923			
		Červenec 1914 = 100	Leden 1922 = 100	Květen 1923 = 100	Roč. průměr 1922 = 100
A. Potraviny a poživatiny	a	837	64·2	95·5	75·4
	b	949	66·7	96·8	75·1
B. Průmyslové látky a výrobky	a	1127	57·3	95·7	76·0
	b	1103	61·1	98·1	73·1
Úhrnný index velkoobchodní	a	964	61·2	95·6	75·7
	b	1021	64·1	97·4	74·1

3. Indexy velkoobchodních cen v některých státech v letech 1922 a 1923 k základu červenec 1914 = 100. (Grafické znázornění viz na straně titulní.)

Stát	Velká Britanie (Economist)	Francie	Italie (Bachi)	Německo (Frankfurter Zeitung)	Nizozemí [1])	Polsko [2])	Švýcary	Spojené státy severoamerické (Bureau of Labor Statistics)	Československo (úřední)
1922: Leden	167	320	629	4217	161	59231	177	142	1675
Květen	170	323	570	7384	165	78634	162	153	1471
Červen	171	332	585	7851	167	87694	163	155	1471
Červenec	171	332	607	9102	162	101587	164	160	1464
Srpen	166	338	622	13978	155	135786	165	160	1386
Září	164	336	633	29116	153	152365	166	158	1155
Říjen	166	345	655	43223	156	201326	165	159	1059
Listopad	167	359	650	94492	158	275646	171	161	1017
Prosinec	166	369	632	167412	158	346353	172	161	999
1923: Leden	169	395	627	205417	159	548690	175	161	1003
Únor	172	431	634	715881	158	859100	175	162	1019
Březen	171	433	640	677000	164	988500	181	163	1028
Duben	173	423	641	642700	163	1058900	186		1031
Květen	172			823700			186		1029
Červen				1463900					1000

[1]) 1913 = 100. — [2]) leden 1914 = 100.

4. Srovnání indexů velkoobchodních a maloobchodních cen některých skupin zboží v Československé republice za leden 1922 až duben 1923.

Grafické znázornění viz na straně 76.

(Červenec 1914 = 100.)

Denní potřeby, textilie a obuv.

Rok a měsíc	Denní potřeby (potraviny, palivo a petrolej)		Textilie (tkaniny)		Obuv	
	ve velkém	v malém	ve velkém	v malém	ve velkém	v malém
1922: Leden	1449	1408	2730	2502	935	1525
Únor	1391	1401	2730	2346	949	1475
Březen	1426	1334	2206	2234	917	1416
Duben	1375	1349	2070	2150	907	1329
Květen	1376	1358	1789	2120	908	1342
Červen	1353	1386	1789	2044	862	1303
Červenec	1358	1381	1789	1958	853	1264
Srpen	1334	1261	2061	1885	831	1218
Září	1137	1102	1789	1705	590	957
Říjen	1045	1032	1552	1402	590	888
Listopad	1003	1003	1404	1310	590	849
Prosinec	966	976	1404	1255	556	806
1923: Leden	964	951	1293	1186	574	795
Únor	957	937	1356	1196	574	813
Březen	911	922	1434	1183	574	807
Duben	906	922	1434	1182	574	783

5. Přehled indexů velkoobchodních cen v Československé republice podle skupin zboží za leden 1922 až duben 1923.

(Červenec 1914 = 100.)

Rok a měsíc*)	Potraviny rostlinné	Potraviny živočišné	Různé jiné potraviny a poživatiny	Potraviny a poživatiny úhrnem	Kovy a nerosty	Textilie	Jiné průmyslové látky a výrobky	Průmyslové látky a výrobky úhrnem	Úhrnný index velkoobchodní
1922: Leden	1727	1223	1519	1514	1967	2092	1707	1861	1675
Únor	1451	1249	1385	1373	1875	1756	1570	1691	1520
Březen	1572	1284	1410	1433	1843	1852	1542	1690	1552
Duben	1456	1257	1382	1375	1823	1692	1496	1625	1491
Květen	1405	1323	1353	1363	1804	1678	1459	1597	1471
Červen	1318	1350	1383	1353	1817	1766	1432	1607	1471
Červenec	1327	1331	1402	1359	1714	1807	1424	1585	1464
Srpen	1252	1236	1313	1273	1689	1597	1396	1517	1386
Září	745	1065	1142	990	1586	1155	1310	1346	1155
Říjen	776	986	977	912	1392	1121	1194	1229	1059
Listopad	780	1032	949	913	1160	1079	1153	1138	1017
Prosinec	748	926	977	888	1136	1125	1126	1128	999
1922: Průměr	1213	1193	1266	1230	1651	1558	1401	1501	1355
1923: Leden	743	965	973	894	1150	1145	1113	1130	1003
Únor	776	939	975	900	1154	1204	1138	1157	1019
Březen	806	904	1039	927	1182	1227	1088	1144	1028
Duben	786	927	1061	936	1181	1227	1082	1141	1031
Květen	791	957	1075	951	1163	1224	1053	1120	1029
Červen	754	928	1037	915	1156	1245	1005	1098	1000

*) K 1. dni každého měsíce.

Grafické znázornění indexů velkoobchod. a maloobchod. cen některých skupin zboží v Československé republice za leden 1922 až duben 1923.

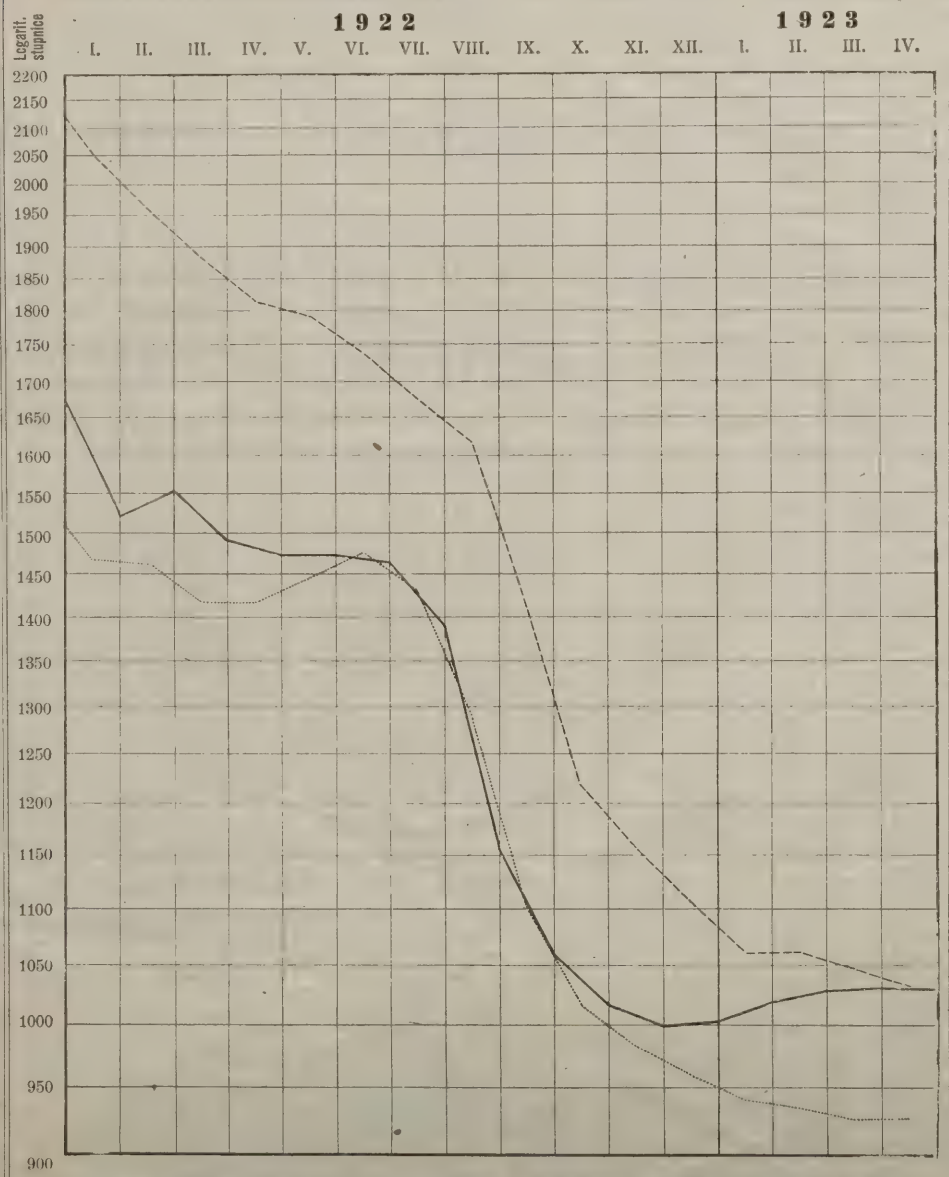

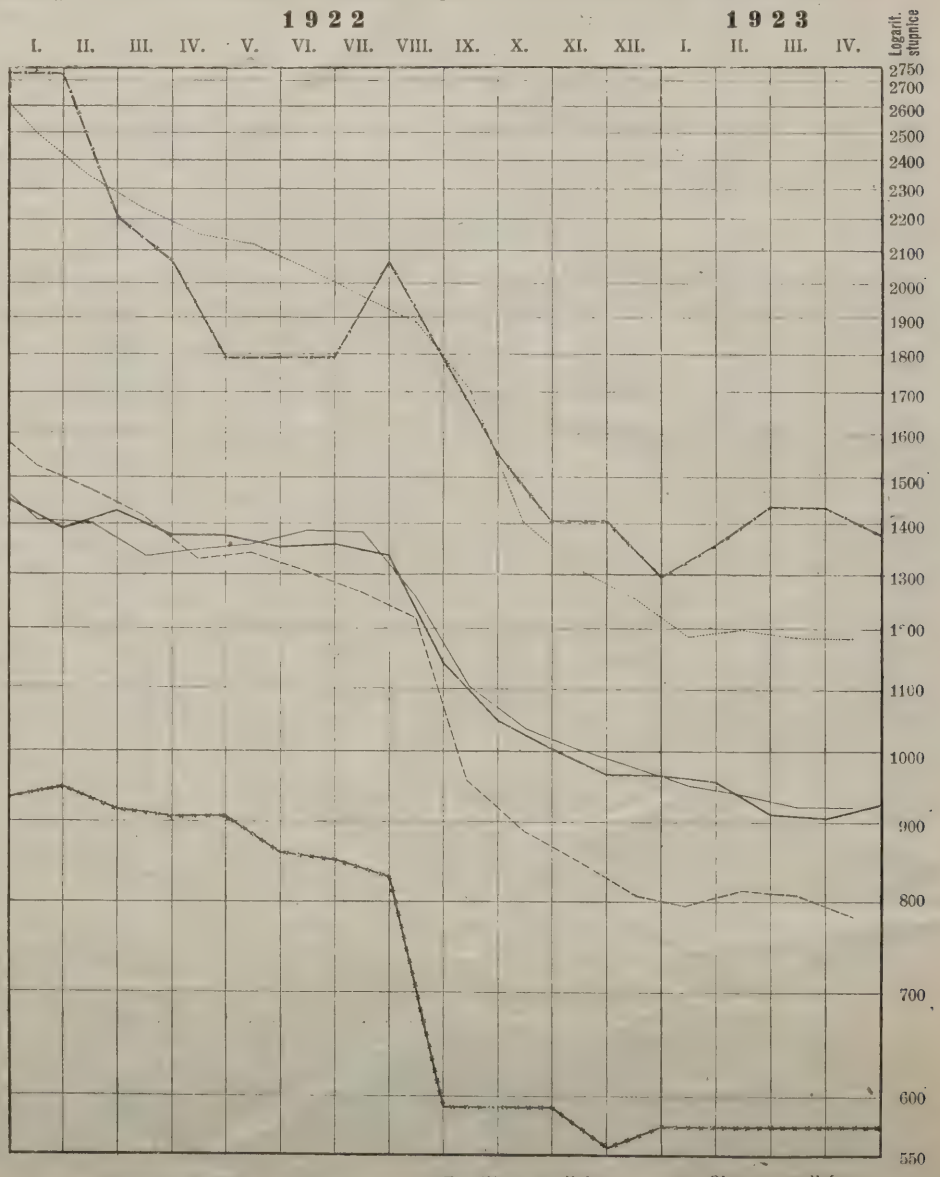

Index velkoobchodní. ····· Index maloobchodní I. skupiny (potraviny, palivo, petrolej, mýdlo). - - - - - Index maloobchodní II. skupiny (textil e, obuv, mužské klobouky).

Denní potřeby ve velkém. —x—x— Textilie ve velkém. -x-x-x- Obuv ve velkém. Denní potřeby v malém. ····· Textilie v malém. - - - - - Obuv v malém.

Sestavilo VII. oddělení Státního úřadu statistického. — Vydal svým nákladem Státní úřad statistický v červnu 1923. — Státní tiskárna v Praze. V komisi knihkupectví Bursík & Kohout v Praze.

338.505
CZE

Rok 1923. Číslo 15.

CENOVÉ ZPRÁVY

STÁTNÍHO ÚŘADU STATISTICKÉHO

REPUBLIKY ČESKOSLOVENSKÉ.

OBSAH: 1. Přehled skupinových indexů maloobchodních cen nejdůležitějších životních potřeb podle zemí za dobu 1921—1923. — 2. Indexy maloobchodních cen nejdůležitějších životních potřeb podle druhů zboží a zemí za červen 1923. — 3. Skupinové indexy maloobchodních cen nejdůležitějších životních potřeb podle cenových oblastí za červen 1923. — 4. Maloobchodní ceny a indexy nejdůležitějších životních potřeb ve vnitřní Praze (I.—VIII.), v Brně a v Plzni v červnu 1923.

1. Indexy maloobchodních cen v červnu 1923.

Jak bývá obvyklo v posledním měsíci před začátkem žní a jako pokračování dosavadního mírného jarního vzestupu, vykazuje index denních potřeb (zvláště potravin) ke střednímu týdnu měsíce června v poměru ke stejnému období měsíce předcházejícího zvýšení o 1·6%, béřeme-li za základ srovnání ceny květnové t. r., a o ½%, jsou-li základem ceny z července 1914. U skupiny II. (textilie, obuv a mužské klobouky) se zvýšily ceny v průměru podle obou základů o 0·2% (textilie + 1·2%, klobouky, zvláště plstěné, + 1·4%, obuv — 0·4%). Ceny skupiny I. se v průměru zdražily ve Velké Praze, na Šumavě, ve východní Moravě a na celém Slovensku, vyjma Šáriš a Zemplín, všude jinde jest pozorovati ještě menší snížení. Podle zemí činí zvýšení této skupiny v Čechách + 1·6% (ve Velké Praze však + 3·6%), na Moravě a ve Slezsku + 0·3%, na Slovensku + 2·6%; na Podkarpatské Rusi se podle došlých cenových zpráv snížily ceny o 1·9%, avšak průkaznost toho jest zmenšena tou okolností, že dvě velká města, Užhorod a Mukačevo, zpráv tentokráte nezaslala. Z jednotlivých druhů zboží se nejvíce zdražily v průměru pro republiku brambory, o 48·6% — stále počítáno podle základu cen květnových —, dále zelí + 12·6, maso hovězí + 4·5, vepřové + 0·6, skopové + 2·7, salám + 5·9, dále po prvé po jarním snížení opět vejce + 1·7, konečně také uhlí: kamenné o 0·5 a hnědé o 1·9%. Zlevnily v cenách: nejvíce máslo — 12·9, pak mléko — 6·7, obilná káva — 3·8, mouka — 3·1%; kolem 2% činí snížení u piva, palivového dříví, petroleje a mýdla a kromě toho ještě sádlo — 1·4%. Ve skupině II. činí průměrné zvýšení podle zemí v Čechách + 0·1% (ve Velké Praze však jsou ceny níže o 0·4%), dále značnější na Slovensku (+ 2·1) a v Podkarpatské Rusi (+ 4·5%); Morava a Slezsko vykazuje snížení o 0·8%. O pohybu cen podle druhů zboží bylo již nahoře promluveno.

U měst nepřetržitě pozorovaných zvýšily se ceny skupiny I. za celý měsíc červen proti celému předcházejícímu měsíci v Praze (I.—VIII.) o ½%, snížily se však jak v Brně (— 2·6%) tak v Plzni (— 0·7%). V Praze byl malý pohyb cenový; zdražilo pouze hovězí maso, sádlo a zelí, zlevnilo mléko; větší byl již v Brně, kde stouplo skopové maso, salám, vejce a zelí, zlevnila však mouka, vepřové maso, tuky a topivo; největší pohyb cen jak směrem vzhůru tak směrem dolů byl v Plzni, kde stouply v cenách brambory, hovězí a skopové maso, salám, vejce, luštěniny, zelí a mýdlo, klesla mouka, vepřové maso, mléko, tuky, káva obilná, hnědé uhlí, z části dříví a petrolej. U skupiny II. jsou v Praze a Brně ceny nezměněny, v Plzni stouply o 3·6% (zdražila hlavně obuv a klobouky).

Výkaz cen sledovaných druhů zboží u právě jmenovaných tří měst jest značně rozšířen. Jest to příprava k chystanému indexu nákladů životních, k němuž záhy dojde. Stejně rozšířený výkaz cen se postupně zavádí i v jiných místech; výsledky tohoto šetření budou později pravidelně publikovány. Pokud jde o výpočet nevážených maloobchodních indexů těchto tří měst, nebylo na dosavadním způsobu počtu nic změněno z důvodů srovnatelnosti s předchozími daty a byly tedy do těchto indexů pojaty jen ty druhy zboží, jež v nich dříve byly obsaženy.

Přehled skupinových indexů maloobchodních cen nejdůležitějších životních potřeb podle zemí za dobu 1921—1923.

Obvod		Roční průměr 1921*)	Červen 1921*)	Roční průměr 1922	Červen 1922	Listopad 1922	Prosinec 1922	Leden 1923	Únor 1923	Březen 1923	Duben 1923	Květen 1923	Červen 1923
Čechy	I.	1425	1410	1305	1505	1008	982	962	960	950	955	955	958
		(1558)	(1558)										
	II.	2364	1951	1589	1702	1151	1100	1032	1034	1019	1001	983	984
V tom Velká Praha	I.	1395	1401	1271	1490	988	961	959	948	935	943	945	958
		(1505)	(1527)										
	II.	2480	2119	1697	1833	1244	1235	1077	1035	1004	1006	973	978
Morava a Slezsko	I.	1395	1329	1256	1443	953	927	906	909	897	901	906	907
		(1527)	(1477)										
	II.	2438	2059	1599	1731	1105	1074	1082	1094	1077	1061	1055	1045
Slovensko	I.	1556	1563	1348	1512	997	982	966	940	940	927	925	939
		(1659)	(1634)										
	II.	2681	2308	1744	1853	1240	1151	1140	1136	1104	1111	1078	1101
Podkarpat. Rus	I.	1692	1568	1445	1580	1108	1113	1122	1080	1042	1013	996	978
		(1845)	(1697)										
	II.	3093	2806	1881	1946	1379	1281	1202	1191	1178	1109	1095	1133
Celá republika úhrnem	I.	1423	1388	1289	1475*	984	961	941	934	926	927	928	933
		(1550)	(1520)										
	II.	2402	2040	1618	1736	1156	1107	1061	1064	1047	1033	1015	1017

*) Indexy skupiny I. v r. 1921 v závorkách vypočítány podle cen volného obchodu u všech druhů zboží, indexy bez závorek u mouky a cukru podle cen úředních přídělů.

CENA Kč 1·50 bez další přirážky.

2. Indexy maloobchodních cen nejdůležitějších životních potřeb podle druhů zboží a zemí za červen 1923.

Červenec 1914 = 100.

Pořad. číslo	Druh zboží	Čechy		V tom Velká Praha		Morava a Slezsko		Slovensko		Podkarpatská Rus		Celá republika	
		květen	červen	květen	červen	květen	červen	květen	červen	květen	červen	květen	červen
		1923											
	I. Potraviny, palivo, petrolej a mýdlo:												
1.	Mouka chlebová . . .	800	768	866	800	666	644	760	763	800	768	740	717
2.	„ bílá k vaření nebo pečení	812	793	805	795	781	831	751	722	954	949	790	786
3.	Brambory	390	610	409	791	282	355	311	433	650	850	350	520
4.	Maso hovězí	943	971	961	999	791	812	732	812	808	802	860	898
5.	„ vepřové	1064	1061	1044	1017	990	989	986	1024	1064	1079	1030	1035
6.	„ skopové	1023	1044	1094	1100	756	767	792	855	745	733	928	953
7.	Salám obyčejný	945	952	895	846	851	1038	1101	11 8	1117	1188	944	999
8.	Vepřové sádlo syrové .	1113	1100	1009	1018	1007	990	1064	1030	1209	1182	1080	1064
9.	Máslo nepřepuštěné . .	1091	958	1104	1025	1035	868	1045	926	1035	900	1065	927
10.	Margarin	879	875	733	749	964	955	1077	1090	1397	1413	925	919
11.	Mléko	1061	970	1012	911	887	826	1021	1000	1106	1088	970	904
12.	Vejce	929	929	850	862	814	814	767	833	1300	1275	843	857
13.	Cukr	607	607	627	623	588	584	573	571	628	637	595	593
14.	Luštěniny (hrách, čočka)	1628	1616	1673	1637	1366	1325	1226	1239	1424	1517	1493	1481
15.	Zelí (hlávkové, naklád.)	1006	1137	949	1092	1465	1718	1177	1252	925	853	1131	1288
16.	Káva obilní	483	464	652	648	509	480	575	588	718	624	504	485
17.	Pivo obyčejné	776	764	670	670	695	692	730	713	782	706	761	747
18.	Uhlí kamenné	1473	1492	1430	1486	1414	1394	1316	1329	1183	1186	1407	1414
19.	„ hnědé	1318	1341	1301	1394	1402	1409	1467	1543	1186	1186	1333	1358
20.	Dříví tvrdé s dovozem	835	831	963	941	815	769	814	783	722	699	806	794
21.	„ měkké „	871	868	972	955	834	781	854	825	976	794	849	831
22.	Petrolej	746	730	654	643	765	756	797	785	975	853	750	736
23.	Mýdlo jádrové obyčejné	1178	1153	1066	1037	1169	1136	1335	1310	1209	1205	1197	1173
	Indexové číslo skupiny I.	**955**	**958**	**945**	**958**	**906**	**907**	**925**	**939**	**996**	**978**	**928**	**933**
	II. Látky, obuv, klobouky: a) *Látky:*												
24.	Bavlněná látka šatová .	1053	1091	1496	1666	1054	1054	987	1015	803	922	1052	1079
25.	Bavlněná látka rumburská (štruks)	1126	1121	1416	1439	1042	1039	1064	1111	1350	1375	1106	1111
26.	Oxford	1189	1193	1207	1259	1429	1394	1274	1274	1180	1134	1261	1254
27.	Flanel	1144	1167	1130	1144	1265	1258	1234	1254	1472	1598	1211	1226
28.	Kreton	1108	1097	981	932	1311	1409	1132	1111	1367	1337	1161	1174
29.	Barchet	1048	1034	903	816	1273	1295	1202	1245	1345	1364	1113	1114
30.	Kaliko	996	1011	1011	1044	1253	1263	1180	1150	1221	1135	1082	1089
31.	Kanafas	1044	1030	1079	1068	1396	1380	1380	1358	1195	1271	1189	1173
	b) *Obuv:*												
32.	Mužská čís. 40—46 z hověziny, rámově šitá (strojně neb ručně) .	777	781	657	689	685	672	818	834	643	780	757	761
33.	Ženská čís. 36—42, téhož druhu	823	825	692	725	801	795	820	869	709	774	813	822
34.	Chlapecká čís. 36—39 z mastné hladké hověziny (kolíčkovaná) .	820	799	674	597	687	682	801	797	754	776	777	768
35.	Dětská z hlazené koniny neb teletiny černé barvy (kolíčkovaná) . .	730	707	493	448	630	633	780	766	587	598	707	693
	c) *Klobouky mužské:*												
36.	Vlněný měkký (střední jakost)	1002	999	1084	1056	1000	975	1195	1283	1247	1343	1030	1031
37.	Plstěný měkký (střední jakost)	896	922	805	808	927	920	1229	1348	1451	1460	949	976
	Indexové číslo skupiny II.	**983**	**984**	**973**	**978**	**1055**	**1045**	**1078**	**1101**	**1095**	**1133**	**1015**	**1017**

3. Skupinové indexy maloobchodních cen nejdůležitějších životních potřeb podle cenových oblastí za červen 1923.

Červenec 1914 = 100.

Oblast cenová: I. = index skupiny I. II. = „ „ II.		Květen 1923	Červen 1923
A. ČECHY.			
1. **Velká Praha** (21 míst)	I.	945	958
	II.	973	978
2. **Česká nížina** (širší Polabí): Pardubice	I.	980	956
	II.	996	981
Ostatní místa (78)	I.	968	949
	II.	952	976
3. **Severní Čechy:** Liberec	I.	970	963
	II.	999	1035
Jablonec nad Nisou	I.	957	935
	II.	1126	1126
Varnsdorf	I.	1137	1114
	II.	1164	1218
Ostatní místa (42)	I.	982	965
	II.	1055	1036
4. **Rudohoří a Podrudohoří:** Aš	I.	1043	1031
	II.	1388	1334
Cheb	I.	909	876
	II.	1086	1067
Chomutov	I.	994	1016
	II.	955	929
Most	I.	938	1004
	II.	913	938
Teplice-Šanov	I.	971	961
	II.	1271	1271
Ústí n. L.	I.	1053	1087
	II.	1230	1230
Karlovy Vary	I.	836	803
	II.	.	.
Falknov	I.	1013	959
	II.	1132	1036
Ostatní místa (62)[1]	I.	983	977
	II.	1045	1020
5. **Šumava a kraje přilehlé** (20 míst)	I.	927	932
	II.	999	1002
6. **Západní Čechy** (Plzeňsko a Kladensko): Plzeň	I.	873	872
	II.	909	989
Kladno	I.	1040	1000
	II.	942	940
Ostatní místa (27)[2]	I.	985	969
	II.	986	979
7. **Jižní Čechy:** České Budějovice	I.	959	939
	II.	998	1024
Ostatní místa (22)	I.	947	944
	II.	1005	976
8. **Českomoravská vysočina** (10 míst)	I.	932	930
	II.	982	969
9. **České Sudety** (hl. Krkonoše a Orlické hory) (44 míst)	I.	986	965
	II.	1042	1050
B. MORAVA A SLEZSKO.			
10. **Střední Morava** (hl. Moravská nížina): Brno I.—IV.	I.	890	873
	II.	1223	1223
Olomouc (vnitřní město)	I.	960	913
	II.	884	900
Přerov	I.	.	.
	II.	.	.
Prostějov	I.	961	975
	II.	1087	1114
Znojmo	I.	870	893
	II.	1135	1095
Ostatní místa (59)	I.	916	908
	II.	1016	1004
11. **Českomoravská vysočina:** Jihlava	I.	968	962
	II.	996	1014
Ostatní místa (8)	I.	932	924
	II.	1025	1054
12. **Sev. Morava a sev.-záp. část opav. Slezska** (Mor.-sl. Sudety) (24 míst)	I.	985	975
	II.	1076	1056
13. **Ostatní část Slezska, Hlučínsko a Ostravsko:** Krnov	I.	838	825
	II.	888	902
Opava	I.	954	928
	II.	1330	1332
Mor. Ostrava	I.	902	952
	II.	1040	1040
Slezská Ostrava	I.	828	810
	II.	1259	1259
Vítkovice	I.	866	895
	II.	1275	1218
Ostatní místa (40)	I.	929	927
	II.	1045	1028
14. **Vých. Morava** (Mor. Karpaty) (13 míst)	I.	899	901
	II.	1178	1162
C. SLOVENSKO.			
15. **Dunajská nížina:** Bratislava	I.	1058	1080
	II.	1209	1229
Ostatní místa (27)	I.	984	985
	II.	989	996
16. **Západní Slovensko** (35 míst)	I.	933	943
	II.	1039	1050
17. **Severní Slovensko** (8 míst)	I.	906	914
	II.	1076	1051
18. **Střední Slovensko** (14 míst)	I.	906	935
	II.	1087	1152
19. **Východní Slovensko** (župa spišská a gemerská) (17 míst)	I.	895	904
	II.	999	1047
20. **Vých. Slovensko** (župa šaryšská, abaujská a zemplínská): Košice	I.	788	776
	II.	1055	1052
Ostatní místa (12)	I.	875	885
	II.	1187	1179
D. PODKARPATSKÁ RUS.			
21. **Severní část** (10 míst)	I.	977	953
	II.	1126	1148
22. **Jižní část:** Mukačevo	I.	1030	.
	II.	.	.
Užhorod	I.	891	.
	II.	853	.
Ostatní místa (17)	I.	1037	1004
	II.	1099	1138

[1]) I s Ašem, Karlovými Vary a Falknovem jakožto městy s méně než 20.000 obyv.
[2]) I s Kladnem jakožto městem s méně než 20.000 obyv.

4. Maloobchodní ceny a indexy nejdůležitějších životních potřeb ve vnitřní Praze (I.-VIII.), v Brně a v Plzni v červnu 1923.

Pořad. číslo	Druh zboží	Jednotka míry	Ceny v Kč v Praze (červen 1923)	Ceny v Kč v Brně (červen 1923)	Ceny v Kč v Plzni (červen 1923)	Indexy (červenec 1914 = 100) pro Prahu	Indexy pro Brno	Indexy pro Plzeň
	I. Potraviny, palivo, petrolej a mýdlo:							
1.	Mouka chlebová	1 kg	2·50	2·20	1·80	781	579	563
2.	Chléb bílý, 1 bochník o váze 1·40 kg	1 kus	3·50	3·50	2·70			
3.	„ černý „ „ „ „ „	„	2·80	3·—	.			
4.	Mouka bílá pšeničná k pečení	1 kg	3·70	3·40	3·20	767	681	585
5.	„ „ „ „ vaření	„	3·20	3·—	3·—			
6.	Brambory podzimní, staré	„	—·50	—·50	—·50	313	278	250
7.	Maso hovězí přední s přívažkem	„	16·—	11·—	14·—	846	636	1020
8.	„ „ zadní s přívažkem	„	18·—	17·—	17·—			
9.	Ma o vepřové, bůček	„	19·—	17·—	18·—	938	750	950
10.	„ „ pečeně	„	20·—	19·—	20·—			
11.	„ skopové (s přívažkem)	„	15·—	12·—	15·—	882	750	798
12.	Salám pražský	„	20·—	14·—	15·—	870	824	1154
13.	„ polský	„	24·—		24·—			
14.	Uzenáče	„	16·—	15·—	15·—			
15.	Uzenky (párky)	„	22·—	22·—	23·—			
16.	Husa zabitá	„	22·—	19·—	19·—			
17.	Vepřové sádlo tuzemské, syrové	„	19·—	18·50	20·—	1033	925	1042
18.	„ „ „ přepuštěné	„	23·—	20·—	.			
19.	„ „ cizozem. lisované	„	13·50	13·—	11·60			
20.	Máslo nepřepuštěné	„	26·—	24·—	22·—	1040	750	957
21.	Margarin	„	12·—	20·—	12·—	566	1111	638
22.	Ceres	„	13·—	14·—	12·50			
23.	Mléko	1 l	2·30	2·—	1·70	767	769	654
24.	Vejce čerstvá	1 kus	—·70	—·63	—·60	875	900	1000
25.	„ vápenná	„	.	.	.			
26.	Cukr homolový	1 kg	4·90	5·20	4·80	616	610	557
27.	„ kostkový	„	5·20	5·30	5·—			
28.	Sůl kuchyňská	„	1·80	2·—	2·24			
29.	Hrách neloupaný	„	4·60	5·50	5·20	1551	1289	1472
30.	Čočka	„	8·—	8·50	9·—			
31.	Rýže italská	„	4·60	4·80	4·20			
32.	„ indická	„	.	3·20	3·—			
33.	Zelí hlávkové	„	3·50	4·—	3·—	1075	2250	1750
34.	„ nakládané	„	1·50	1·40	1·—			
35.	Cibule	„	1·60	2·10	2·40			
36.	Káva obilná, žitná	„	4·—	3·60	2·40	800	475	400
37.	„ „ sladová	„	4·—	4·—	2·40			
38.	„ zrnková pražená (Santos)	„	32·—	.	32·—			
39.	Cikorie	„	8·—	8·—	8·80			
40.	Pivo obyčejné 8—10°	1 l	2·20	2·50	2·20	595	521	688
41.	Uhlí kamenné	100 kg	42·80	44·—	40·50	1313	1158	1447
42.	„ hnědé	„	30·—	31·—	21·—	1415	1348	1250
43.	Dříví tvrdé palivové s dovozem, rozštípané	„	50·—	30·—	42·—			
44.	Dříví tvrdé palivové s dovoz., nerozštípané	1 m³	155·—	112·50	105·—	954	938	525
45.	„ měkké „ „ „ rozštípané	100 kg	40·—	30·—	36·—			
46.	„ „ „ „ „ nerozštípané	1 m³	127·—	87·50	95·—	847	795	792
47.	Petrolej	1 l	2·40	2·60	2·40	667	722	667
48.	Plyn k svícení	1 m³	2·60	2·66	1·80			
49.	Elektřina k svícení	1 kw. h	4·—	3·78	4·50			
50.	Líh k pálení	1 l	5·20	5·60	5·20			
51.	Mýdlo jádrové, obyčejné	1 kg	8·50	7·—	8·50	1012	972	1063
52.	Soda	„	1·80	1·30	1·40			
	Indexové číslo skupiny I.	—	—	—	—	892	871	879
	II. Látky, obuv, klobouky:							
	a) *Látky:*							
53.	Bavlněná látka šatová	1 m	18·—	28·—	16·—	1800	1400	1778
54.	Bavlněná látka rumburská (štruks)	„	30·—	32·—	25·—	1579	877	1250
55.	Oxford	„	8·—	8·—	7·—	1333	1905	1167
56.	Flanel	„	5·—	7·—	8·—	909	1750	1600
57.	Kreton	„	6·—	8·—	8·—	800	1569	1333
58.	Barchet	„	5·—	8·—	.	667	2222	1063
59.	Kaliko	„	4·50	6·50	4·50	900	2031	1125
60.	Kanafas	„	10·—	8·—	10·—	1429	1739	1250
	b) *Obuv:*							
61.	Mužská čís. 40—46 z hověziny, rámově šitá, strojní práce	1 pár	95·—	90·—	85·—	613	429	567
62.	Mužská čís. 40—46 z hověziny, rámově šitá, ruční práce	„	130·—	110·—	110·—			
63.	Ženská téhož druhu čís. 36—42, strojní práce	„	95·—	90·—	85·—	655	450	567
64.	Ženská téhož druhu čís. 36—42, ruční práce	„	120·—	105·—	110·—			
65.	Chlapecká čís. 36—39 z mastné hladké hověziny, kolíčkovaná, strojní práce	„	55·—	70·—	60·—	478	500	600
66.	Chlapecká čís. 36—39 z mastné hladké hověziny, kolíčkovaná, ruční práce	„	100·—	75·—	70·—			
67.	Dětská z hlazené koniny neb teletiny, černé barvy, strojní práce	„	30·—	48·—	40·—	333	505	800
68.	Dětská z hlazené koniny neb teletiny, černé barvy, ruční práce	„	70·—	50·—	48·—			
	c) *Klobouky mužské:*							
69.	Vlněný měkký (střední jakost)	1 kus	60·—	50·—	50·—	1200	769	833
70.	Plstěný měkký (střední jakost)	„	100·—	90·—	80·—	667	947	800
	Indexové číslo skupiny II.	—	—	—	—	954	1221	1052

Sestavilo VII. oddělení Státního úřadu statistického. — Vydal svým nákladem Státní úřad statistický v červenci 1923. — Státní tiskárna v Praze. V komisi knihkupectví Bursík & Kohout v Praze.

338.505
CZE

Číslo 16—17.

CENOVÉ ZPRÁVY

STÁTNÍHO ÚŘADU STATISTICKÉHO

REPUBLIKY ČESKOSLOVENSKÉ.

OBSAH: 1. Přehled indexů velkoobchod. cen v Českosl. republice podle skupin zboží za leden 1922 až červenec 1923. — 2. Velkoobchod. ceny a indexy hlavních druhů zboží v Českosl. republice v červenci 1923. — 3. Indexy velkoobchod. cen zboží dováženého a domácího v Českosl. republice v červenci 1923 podle skupin zboží. — 4. Indexy velkoobchod. cen v některých státech v letech 1922 až 1923 k základu: červenec 1914 = 100 (s graf. znázorněním na str. titulní). — 5. Indexy velkoobchod. cen v různých státech za dobu 1913 až červenec 1923. — 6. Indexy velkoobch. cen hlavních druhů zboží v Českosl. republice v červenci 1923 ve zlatě. — 7. Průměrné velkoobch. ceny a indexy některých druhů zeměděl. výrobků a masa v Praze za dobu 1901 až červen 1923. — 8. Střední kursy cizích devis na pražské burse za duben až červen 1923. — 9. Indexy průměrných kursů cizích devis na pražské burse za duben až červen 1923. — 10. Indexy velkoobch. cen podle prof. dra. Mildschuha za leden až červenec 1923. — 11. Velkoobch. ceny palivového dříví, některých druhů text.l. látek a obuvi v červenci 1914 a v lednu až červenci 1923. — 12. Theoret. indexy velkoobch. cen v Českosl. republice za I. pololetí 1923 podle kursu dolaru a švýcar. franku a cenové hladiny přísluš. států (s graf. znázorněním na str. 92). — 13. Srovnání kupní síly čsl. koruny a sev.-amer. dolaru v I. pololetí 1923. — 14. Srovnání kupní síly čsl. koruny a švýcar. franku v I. pololetí 1923.

Grafické znázornění indexů velkoobchod. cen v některých státech za leden 1922 až červenec 1923. (Viz tab. na str. 85.)

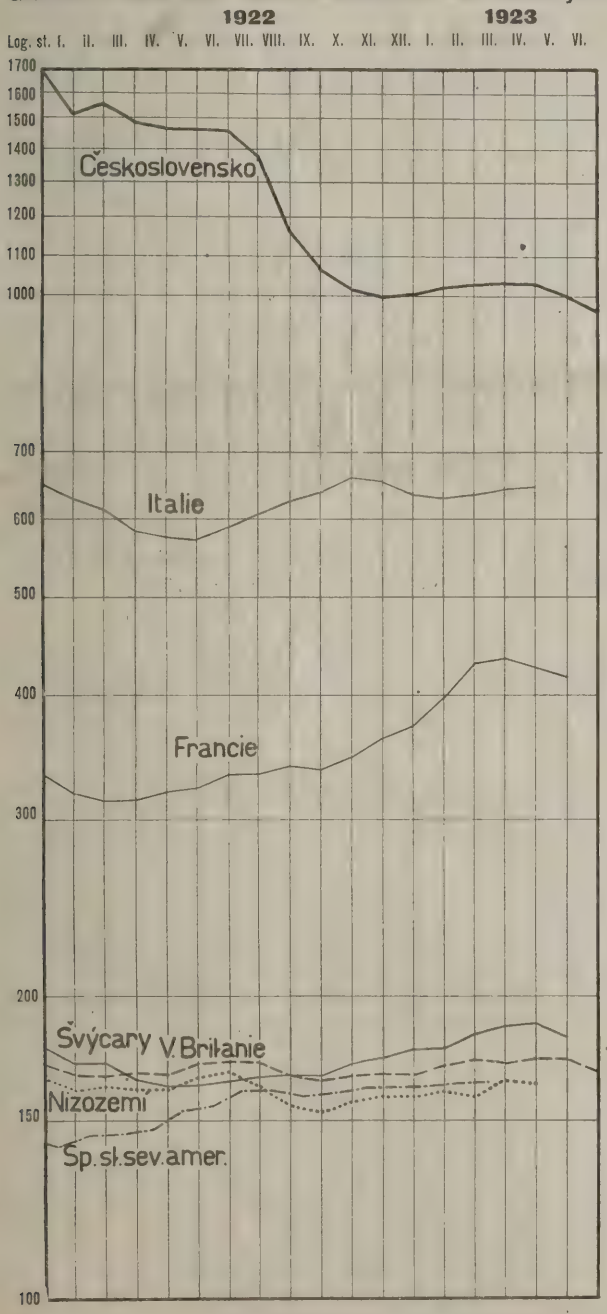

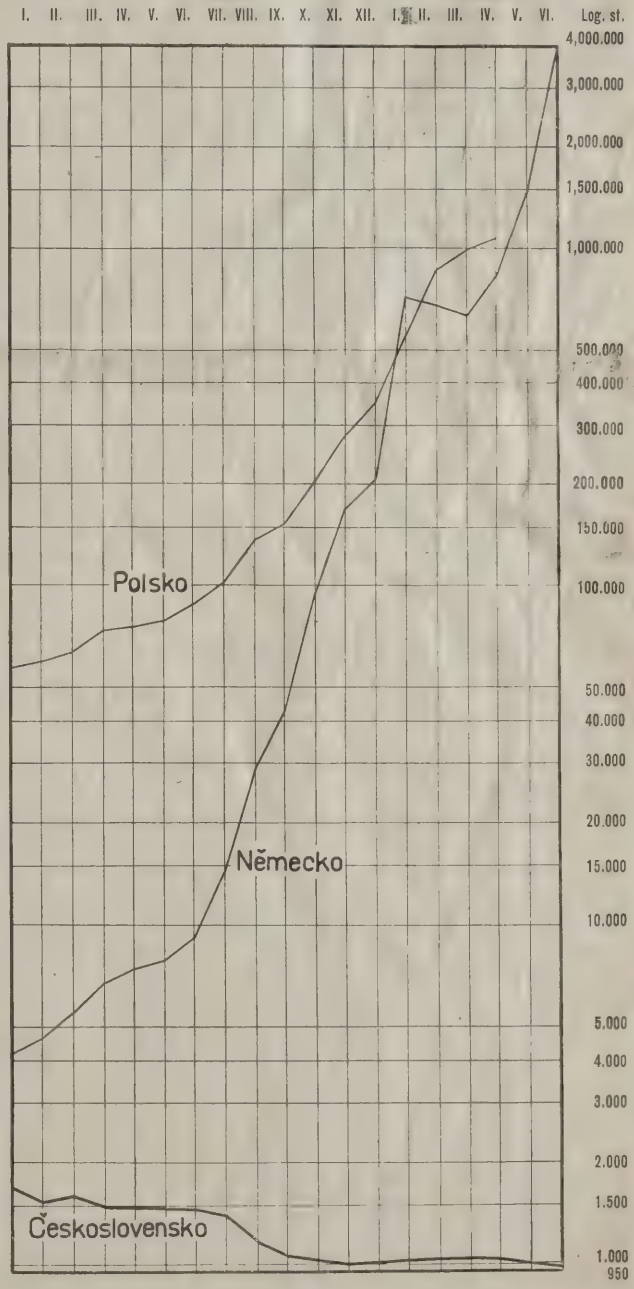

CENA Kč 3·— bez další přirážky.

Velkoobchodní index k 1. červenci 1923.

Cenová hladina pokračuje dále v sestupu zahájeném na sklonku jara; činí pak její celkový pokles proti předcházejícímu měsíci 3·3% podle cen z července 1914 a 1·5%, vezmou-li se za základ ceny z června 1923. Přihlížíme-li k tomuto poslednímu základu, poklesly obě hlavní skupiny, potraviny a poživatiny s jedné, a průmyslové látky a výrobky s druhé strany, v celku stejnoměrně, ony o 1·6, tyto o 1·3%. Zboží dovážené zlevnilo v průměru o 0·8% a zboží domácího původu tentokráte ještě značněji, o 1·8%. Přes všeobecnou tendenci sestupnou stouply v cenách jak potraviny rostlinné (+ 2·3), tak potraviny živočišné (+ 0·8%); poklesla skupina uhlí a kovů (— 1·3%, pouze však měď o 4·6 a olovo o 5·6%, u uhlí a železa se ceny nezměnily), a textilních surovin a polotovarů (— 5·2%). Ze smíšených skupin, jež ovšem zahrnují zboží velmi různorodé, poklesla prvá, obsahující hlavně cukr, koloniální zboží, alkoholické nápoje, pivovarské suroviny a píci, o 6·2%, kdežto druhá smíšená skupina, složená z největší části z hotových průmyslových výrobků, stoupla o 0·3%. Zlevnilo pak toto zboží: pšeničná mouka domácí i cizozemská (— 1·8, resp. — 4·6), žitná — 7·6, rýže — 1·9, dále maso vepřové — 0·9 a skopové — 12·5 (hovězí cen nezměnilo), tuzemské sádlo — 6·8, máslo — 14·4%; značně poklesl i surový cukr (— 35·6) i nezdaněná rafináda (17·9%), dále zlevnila káva — 2·4, slad — 7·6 a píce (seno — 36 a sláma — 14·8%). Z průmyslových látek a výrobků kromě těch, jež již shora byly jmenovány, zlevnila bavlněná příze o 1·1, slovenská vlna o 8·1, zámořská o 7, hedvábí o 8·5, juta o 1 a len o 11·4% (v této skupině zdražila pouze surová bavlna o 0·6%), dále lněný olej — 4·6, soda — 8·4, duté sklo — 0·4, tvrdé řezivo — 14·3, celulosa — 2, papír — 3·8, cement — 3·4. Zdražilo se veškero obilí (pšenice + 5·7, žito + 6·5, ječmen + 3·9, oves + 15%), kroupy + 3·5, kukuřice + 9·4, dále telecí maso + 14·3, cizozemské sádlo + 3·8, margarin + 4·6, vejce + 16, konečně chmel + 19·9, z průmyslových látek a výrobků surové kůže + 13·6, vydělané + 4, petrolej + 3·1, tvrdá kulatina + 11·1, měkké dřevo + 3·2 a cihly + 3·3%.

Tabulka č. 10 přináší vážené indexy velkoobchodní podle prof. dra Mildschuha, jež byly dříve uveřejňovány v „Naší Době". Podle sjednané dohody provádí příslušná šetření a sestrojuje tyto indexy od ledna 1923 Státní úřad statistický. Byly pak proti dřívějšímu způsobu učiněny při tom tyto změny: 1. Především k usnadnění práce posunut rozhodný den z 15. každého měsíce na 1. den v měsíci (shodně s úředním indexem). 2. K výpočtu jest používáno nyní výhradně cen velkoobchodních, kdežto prof. dr Mildschuh v některých případech, kde nemíval k disposici dat o těchto cenách, používal cen maloobchodních (u palivového dříví, textilií a obuvi). Příslušná cenová zjištění — pokud nejsou obsažena v úředním indexu — podává tabulka č. 11, jejíž data sloužila také k sestrojení relativních cen obchodu ve velkém, uvedených v tabulce č. 4 v předchozím čísle 14. těchto Zpráv. Jak z uvedeného zřejmo, nejsou indexy prof. dra Mildschuha, nyní úřadem sestrojované, přímým a přesným pokračováním dřívějších; tím se také vysvětluje jejich prudký pokles z prosince 1922 na leden 1923. Budiž však poukázáno na to, že tento index obsahuje veskrze, s jedinou výjimkou, finální statky spotřební, t. j. takové, jež slouží přímo k ukojení potřeb konečného spotřebitele; pouze u železa pro velmi značný počet hotových výrobků z něho zhotovených a pro nemožnost dosíci příslušných cenových záznamů alespoň o některých hlavnějších druzích těchto výrobků, vyšetřují se — právě jako dříve — ceny suroviny. Touto svojí strukturou přibližuje se tento index těsně k požadavkům těch národohospodářských theoretiků, kteří soudí, že jen index sestrojený z konečných statků spotřebních jest vhodným prostředkem ke sledování změn kupní síly peněz.

K tabulkám č. 12, 13 a 14, jež jsou pokračováním dřívějších, se znovu zdůrazňují výhrady učiněné v úvodní poznámce k č. 8—9 tohoto ročníku. K informaci se poznamenává, že švýcarský národohospodář docent dr. Lorenz v časopise „Die Kurve", jím vydávaném (č. 6, str. 129, r. 1923) přichází při srovnávání cenové hladiny naší a švýcarské k přibližně týmž výsledkům, jaké jsou tu podány v tabulce č. 12 a souvislé s ní tabulce č. 14. Používaje podobné methody, odhaduje z vybraných 43 druhů zboží snížení naší cenové hladiny proti švýcarské pro prvních 5 měsíců r. 1923 na — 11·8, — 15·2, — 14·6, — 15·6, — 15·5% (sr. k tomu poslední sloupec tabulky č. 12). Poukazuje však na to, že průmyslové výrobky jsou u nás v celku dražší než ve Švýcarsku a že tento nižší stav cenové hladiny jest způsoben našimi téměř o 25% lacinějšími potravinami (srovnává 23 druhů potravin a dochází k tomuto výsledku pro tytéž měsíce: — 23·4, — 27·0, — 24·3, — 23·8, — 24·2%).

1. Přehled indexů velkoobchodních cen v Československé republice podle skupin zboží za leden 1922 až červenec 1923.

(Červenec 1914 = 100.)

Rok a měsíc*)	Potraviny rostlinné	Potraviny živočišné	Různé jiné potraviny a poživatiny	Potraviny a poživatiny úhrnem	Kovy a nerosty	Textilie	Jiné průmyslové látky a výrobky	Průmyslové látky a výrobky úhrnem	Úhrnný index velkoobchodní
1922: Leden	1727	1223	1519	1514	1967	2092	1707	1861	1675
Únor	1451	1249	1385	1373	1875	1756	1570	1691	1520
Březen	1572	1284	1410	1433	1843	1852	1542	1690	1552
Duben	1456	1257	1382	1375	1823	1692	1496	1625	1491
Květen	1405	1323	1353	1363	1804	1678	1459	1597	1471
Červen	1318	1350	1383	1353	1817	1766	1432	1607	1471
Červenec	1327	1331	1402	1359	1714	1807	1424	1585	1464
Srpen	1252	1236	1313	1273	1689	1597	1396	1517	1386
Září	745	1065	1142	990	1586	1155	1310	1346	1155
Říjen	776	986	977	912	1392	1121	1194	1229	1059
Listopad	780	1032	949	913	1160	1079	1153	1138	1017
Prosinec	748	926	977	888	1136	1125	1126	1128	999
1922: Průměr	1213	1193	1266	1230	1651	1558	1401	1501	1355
1923: Leden	743	965	973	894	1150	1145	1113	1130	1003
Únor	776	939	975	900	1154	1204	1138	1157	1019
Březen	806	904	1039	927	1182	1227	1088	1144	1028
Duben	786	927	1061	936	1181	1227	1082	1141	1031
Květen	791	957	1075	951	1163	1224	1053	1120	1029
Červen	754	928	1037	915	1156	1245	1005	1098	1000
Červenec	773	928	917	872	1146	1179	998	1077	967

*) K 1. dni každého měsíce.

2. Velkoobchodní ceny a indexy hlavních druhů zboží v Československé republice v červenci 1923.

(Veškeré ceny se rozumějí se všemi daněmi a dávkami, zejména také s daní z obratu, u potravin a nápojů bez potravní daně na čáře, u masa však s touto daní.)

Pořad. číslo	Druh zboží (Podmínky obchodní)	Jednotka míry a váhy	Červenec 1923				
			Ceny v Kč	Indexy			
				Červenec 1914=100	Leden 1922=100	Červen 1923=100	Roční průměr 1922=100
1	2	3	4	5	6	7	8
	A. POTRAVINY A POŽIVATINY.						
	I. Potraviny rostlinné:						
1.	Pšenice: česká, transito Praha	100 kg	165—180	655	45·1	105·7	65·2
	moravská, loco nakl. stanice	„	170—180				
	slovenská, „ „ „	„	165—170				
2.	Žito, transito Praha	„	110—118	569	30·8	106·5	51·3
3.	Ječmen, „ „	„	125—140	866	41·7	103·9	63·8
4.	Oves, „ „	„	160—170	1129	52·8	115·0	71·5
5.	Pšeničná mouka č. 0, loco mlýnská stanice	„	275—285	644	50·0	98·2	65·1
6.	Pšeničná mouka cizozem.: amer. first clear, franko vagon Děčín	„	230—240	*580*	*46·1*	*95·9*	*60·9*
	uherská 0gg, franko Praha	„	260—300	*644*	*44·8*	*94·9*	*60·7*
	Pšeničná mouka cizozemská úhrnem	—	—	612	45·4	95·4	60·8
7.	Žitná mouka č. I., loco mlýnská stanice	100 kg	175—190	603	32·9	92·4	50·5
8.	Kroupy, transito Praha	„	220—370	814	59·0	103·5	78·3
9.	Brambory jedlé, transito Praha	„	15—19	309	12·8	100·0	21·1
10.	Hrách: žlutý, „ „	„	325—400	1288	79·5	100·0	94·8
	zelený, „ „	„	325—400				
11.	Kukuřice cizozemská, loco vagon Děčín	„	133—145	790	52·5	109·4	72·0
12.	Rýže, transito Praha	„	245—275	1000	54·7	98·1	73·5
	I. Potraviny rostlinné úhrnem	—	—	**773**	**46·4**	**102·3**	**64·0**
	II. Potraviny živočišné:						
13.	Maso hovězí z volů: přední (Ústř. jatky v Praze)	1 kg	12—15	1089	120·0	100·0	101·0
	zadní	„	14—16·50				
14.	Maso vepřové: z vepřů domácího chovu	„	15—17	1142	87·8	99·1	83·5
	z bagounů	„	15—16·25				
15.	Maso telecí	„	10—14	800	109·1	114·3	94·8
16.	Maso skopové	„	7—14	766	123·5	87·5	86·1
17.	Šunka pražská uzená (loco Praha)	„	25—27	1083	83·9	100·0	83·8
18.	Sádlo: tuzemské syrové	„	16—18	*1193*	*72·3*	*93·2*	*79·3*
	cizozemské: jugoslavské (škvařené)	„	16·75	*941*	*67·7*	*103·8*	*76·7*
	americké (lisované)	„	10·80—11·20				
	Sádlo úhrnem	—	—	1025	69·3	100·3	77·6
19.	Máslo: venkovské (selské) (loco Praha)	1 kg	16·50—22	777	43·9	85·6	54·9
	čajové (mlékárenské)	„	20·50—24				
20.	Margarin tuzemský	„	10·50—12	703	53·6	104·6	75·9
21.	Vejce: česká a moravská: čerstvá (loco Praha)	1 bedna = 1440 kusů	910—960	969	54·2	116·0	59·8
	vápenná		—				
	slovenská: čerstvá	„	864—912				
	vápenná	„	—				
	II. Potraviny živočišné úhrnem	—	—	**928**	**82·8**	**100·8**	**79·7**
	III. Různé jiné potraviny a poživatiny:						
22.	Cukr surový (prvý výrobek při 88% rendementu), franko Ústí n. L.	100 kg	280—300	1365	85·3	64·4	93·4
23.	Rafináda tuzemská zdaněná, velké homole, franko stan. určení	„	438	586	67·4	100·0	73·8
24.	Rafináda nezdan. na vývoz, krystal v pytlích, franko stát. hranice	„	457·50	1664	107·6	82·1	110·0
25.	Sůl kuchyňská jemná, tuzemská: a) mletá (loco Praha)	„	190—195	857	80·4	100·0	90·3
	b) vypařovaná	„	220—225				
26.	Káva surová: Santos superior (loco Praha)	1 kg	22—23	876	70·5	97·6	82·6
	Rio	„	20—21				
	Guatemala	„	25—29·50				
27.	Kakao práškové: tuzemské	„	13	572	59·4	100·4	71·3
	holandské	„	28—28·50				
28.	Čaj: Souchong	„	49—58	1218	103·1	100·5	105·1
	Orange pecco	„	58—62				
29.	Chmel: žatecký, loco nakl. stanice	50 kg	1200—1300	497	27·4	119·9	55·5
	ouštěcký „ „ „	„	1100—1200				
30.	Slad, franko stan. sladovny	100 kg	230—255	890	44·1	92·4	59·9
31.	Pivo obyčejné 10° světlé, loco pivovar Praha	1 hl	139—154	821	62·3	100·0	66·3
32.	Pivo plzeňské: 10° ležák, loco pivovar	„	200	824	70·4	100·0	73·2
	12° exportní „Prazdroj“, loco pivovar	„	220				

2. Velkoobchodní ceny a indexy hlavních druhů zboží v Československé republice v červenci 1923.

(Pokračování.)

Pořad. číslo	Druh zboží (Podmínky obchodní)	Jednotka míry a váhy	Červenec 1923: Ceny v Kč	Indexy: Červenec 1914=100	Indexy: Leden 1922=100	Indexy: Červen 1923=100	Indexy: Roční průměr 1922=100
1	2	3	4	5	6	7	8
33.	Víno výčepní stolní, loco Praha	1 hl	500—800	929	48·5	100·0	56·9
34.	Tabák: doutníky „Kuba“, loco hlavní sklad	100 kusů	72·—	651	80·5	100·0	84·4
	cigarety „Sport“, „ „ „	„	16·20				
	dýmkový obyčejný, „ „ „	1 kg	18·—				
35.	Seno lisované (loco nakl. stanice)	100 kg	55—105	865	25·4	64·0	33·8
36.	Sláma: krmná, lisovaná (ječná a ovesná) (loco nakl. stanice)	100 kg	55—60	1138	54·8	85·2	65·2
	ke stlaní, lisovaná v drátě (loco nakl. stanice)		55—60				
	III. Různé jiné potraviny a poživatiny úhrnem	—	—	**917**	**65·8**	**93·8**	**74·8**
	A. Potraviny a poživatiny úhrnem	—	—	**872**	**63·6**	**98·4**	**72·4**
	B. PRŮMYSLOVÉ LÁTKY A VÝROBKY.						
	I. Kovy a nerosty:						
37.	Slévárenské železo č. I. (loco stanice hutní)	100 kg	60—70	735	35·4	100·0	46·6
38.	Železo (polotovary a tovary): (loco stanice hutní)						
	plávkové železo (ingoty)	„	110	833	53·3	100·0	61·0
	tyčové železo	„	155				
	jemné plechy pod 1 mm	„	220				
39.	Nástrojová ocel Ia nelegovaná	1 kg	8·25	1571	82·5	100·0	85·1
40.	Měď elektrolytická wirebars, loco Praha	„	11·68	730	53·4	95·4	77·7
41.	Olovo, loco hutní stanice	100 kg	405·90	798	48·6	94·4	72·5
42.	Kamenné uhlí kusové: ostravské, loco důl	„	24·57	1412	68·2	100·0	72·1
	kladenské, „ „	„	29·84				
43	Koks ostravský, kusový, loco závod	„	33·15	1657	46·0	100·0	58·9
44.	Hnědé uhlí kusové: mostecké „Julius“, loco důl	„	10·84	1430	97·2	100·0	90·7
	falknovské „Union“—Nové Sedlo, loco důl	„	13·35				
	I. Kovy a nerosty úhrnem	—	—	**1146**	**60·6**	**98·7**	**70·6**
	II. Textilie:						
45.	Bavlna fully middling americká, franko přádelna	1 kg	23·60—23·70	1506	75·3	100·6	96·1
46.	Bavlněná příze: 36 warpcops americká (loco přádelna)	„	33·50—35·70	1224	47·6	98·9	75·8
	20 cops americká (loco přádelna)	„	28—30·09				
	16 východoind. cops (loco přádelna)	„	23·50—28·05				
47.	Vlna ovčí praná slovenská: sčesová A, A/AA, AA (franko továrna)	„	60·10—88·60	1164	74·6	91·9	78·7
	soukenická A, A/AA, AA (franko továrna)	„	52·60—73·70				
48.	Vlna ovčí praná zámořská: sčesová A, A/AA, AA (franko továrna)	„	78·20—101·37	1350	81·9	93·0	89·1
	soukenická A, A/AA, AA (franko továrna)	„	64—92·10				
49.	Hedvábí surové: it. grège 13/15 den. exquis (franko továrna)	„	648—651	1232	47·4	91·5	70·7
	it. trame 28/30 den. exquis surová (franko továrna)	„	624—663				
	it. organsine 20/22 den. exquis sur. (franko továrna)	„	654—687				
50.	Juta: surová first actual, franko přádelna	100 kg	477	*712*	*58·2*	*98·8*	*70·6*
	příze č. 6. S útek, loco „	„	776	*705*	*43·1*	*99·2*	*61·2*
	Juta úhrnem	—	—	708	50·6	99·0	65·9
51.	Len, tuzemský surový vytřený: I., franko přádelna	100 kg	800—1200	*892*	*38·4*	*86.4*	*60·6*
	II., „ „	„	600—800				
	III., „ „	„	400—600				
	Lněná příze č. 40, loco přádelna	1 kopa	950—1000	*1242*	*37·5*	*90·7*	*53·6*
	Len úhrnem	—	—	1067	38·0	88·6	57·1
	II. Textilie úhrnem	—	—	**1179**	**59·3**	**94·8**	**76·2**
	III. Jiné průmyslové látky a výrobky:						
52.	Kůže surová: telecí, loco Praha	1 kg	12·60—19	648	59·8	113·6	102·5
	hovězí, „ „	„	7—13				
53.	Kůže vydělaná: třísloviá podešev, loco Praha	„	30—42	700	46·5	104·0	75·7
	box teletina, „ „	1 □	7—13·50				
54.	Líh čistý zdaněný (nad 96 hl° v jedné nádobě), franko stan. určení	100 hl°	3530—3545	1726	85·7	100·0	88·9
55.	Petrolej, Standard white, bez obalu, parita Bohumín	100 kg	168·30	886	44·0	103·1	61·6
56.	Olej strojní: lehký visk. 3/4 záp. 50° C, franko Praha se sudy	„	285·60	*1251*	*36·6*	*100·0*	*55·6*
	střední visk. 4/6 záp. 50° C, „ „ „ „	„	331·50				
	těžký visk. 6/8 záp. 50° C, „ „ „ „	„	377·40				
	Olej lněný, loco Praha se sudy	1 kg	8·87—9·18	*1504*	*62·2*	*95·4*	*80·9*
	Olej úhrnem	—	—	1377	49·4	97·7	68·2

2. Velkoobchodní ceny a indexy hlavních druhů zboží v Československé republice v červenci 1923
(Dokončení.)

Pořad. číslo	Druh zboží (Podmínky obchodní)	Jednotka míry a váhy	Červenec 1923				
			Ceny v Kč	Indexy			
				Červenec 1914 = 100	Leden 1922 = 100	Červen 1923 = 100	Roční průměr 1922 = 100
1	2	3	4	5	6	7	8
57.	Soda: krystalová, franko Praha i s obalem	100 kg	90—95	1306	64·7	91·6	71·1
	amoniaková, „ „ „	„	157·30				
58.	Sklo: tabulové: 4/4 (1·5—1·8 mm) III. druh	1 m²	15	822	46·2	100·0	51·0
59.	lité: 1/2 l pivní sklenice (franko Praha)	100 kusů	225—275	1063	60·7	100·0	66·9
60.	duté: 1/5 l odlívky s leptaným proužkem IIa (franko Praha)	„	70—110	828	62·0	99·6	69·6
	1 l láhve (franko Praha)	„	134—166				
61.	Dřevo tvrdé dubové: kulatina, loco les	1 m³	150—350	*833*	*52·6*	*111·1*	*56·4*
	řezivo neomítané, franko vagon nakl. stan.	„	400—800	*750*	*54·5*	*85·7*	*68·2*
	Dřevo tvrdé úhrnem	—	—	791	53·5	98·4	62·3
62.	Dřevo měkké (smrk, jedle, borovice): kulatina, loco les	1 m³	45—130	*417*	*53·0*	*102·9*	*60·7*
	řezivo omítané 4—6 m dl., franko vagon naklád. stanice	„	220—350	*487*	*45·6*	*103·6*	*57·9*
	Dřevo měkké úhrnem	—	—	452	49·3	103·2	59·3
63.	Celulosa: bělená, loco Praha	1 kg	3—3·30	1217	51·1	98·0	71·9
	nebělená, loco Praha	„	1·85—2·30				
64.	Papír rotační 50 g, loco Praha	„	3—3·35	1114	62·9	96·2	71·8
65.	Kaolin k výrobě porculánu Ia (pro tuzemskou výrobu i vývoz), franko nakládací stanice	100 kg	67·32—80·65	1138	82·3	100·0	83·8
66.	Cement portlandský, loco Praha	„	33·33—35·90	874	56·3	96·6	64·1
67.	Cihly: strojní, loco Praha	1000 kusů	320	1033	73·4	103·3	87·3
	ruční „ „	„	300				
	III. Jiné průmyslové látky a výrobky úhrnem	—	—	**998**	**59·2**	**100·3**	**72·2**
	B. Průmysl. látky a výrobky úhrnem	—	—	**1077**	**59·6**	**98·7**	**72·7**
	Úhrnný index velkoobchodní	—	—	**967**	**61·8**	**98·5**	**72·6**

3. Indexy velkoobchodních cen zboží dováženého a domácího v Československé republice v červenci 1923 podle skupin zboží.

Skupina zboží: a) zboží dovážené b) zboží domácí		Červenec 1923			
		Červenec 1914 = 100	Leden 1922 = 100	Červen 1923 = 100	Roč. průměr 1922 = 100
A. Potraviny a poživatiny	a	843	64·7	100·6	75·9
	b	889	63·5	97·6	71·5
B. Průmyslové látky a výrobky	a	1095	55·6	97·5	73·8
	b	1084	60·3	98·9	72·2
Úhrnný index velkoobchodní	a	953	60·7	99·2	75·0
	b	981	62·0	98·2	71·8

4. Indexy velkoobchodních cen v některých státech v letech 1922 a 1923 k základu: červenec 1914 = 100. (Grafické znázornění viz na straně titulní.)

Rok a měsíc	Velká Britanie (Economist)	Francie	Italie (Bachi)	Německo (Frankfurter Zeitung)	Nizozemí [1])	Polsko [2])	Švýcary	Spojené státy severoamerické (Bureau of Labor Statistics)	Československo (úřední)
1922: Leden	167	320	629	4217	161	59231	177	142	1675
Květen	170	323	570	7384	165	78634	162	153	1471
Červen	171	332	585	7851	167	87694	163	155	1471
Červenec	171	332	607	9102	162	101587	164	160	1464
Srpen	166	338	622	13978	155	135786	165	160	1386
Září	164	336	633	29116	153	152365	166	158	1155
Říjen	166	345	655	43223	156	201326	165	159	1059
Listopad	167	359	650	94492	158	275646	171	161	1017
Prosinec	166	369	632	167412	158	346353	172	161	999
1923: Leden	169	395	627	205417	159	551984	175	161	1003
Únor	172	431	634	715881	158	859100	175	162	1019
Březen	171	433	640	677000	164	988500	181	164	1028
Duben	173	423	641	642700	163	1058920	186	164	1031
Květen	172	414	632	823700		1125350	187	161	1029
Červen	168			1498000			181		1000
Červenec				3989800					967

[1]) 1913 = 100. — [2]) leden 1914 = 100.

5. Indexy velkoobchodních cen v různých státech za dobu 1913 až červenec 1923.

Rok a měsíc	Belgie (úřední)	Velká Britanie: Board of Trade	Velká Britanie: Economist	Velká Britanie: Statist	Velká Britanie: Times	Bulharsko (úřední)	Dánsko (Finanstidende)	Francie (úřední)	Italie (prof. Bachi)	Německo: říšský úřad statistický	Německo: Frankfurter Zeitung	Nizozemí (úřední)	Norsko (Ökonomisk Revue)	Polsko (úřední)	Švédsko (Svensk Handelstidning)	Švýcary (dr. Lorenz)	Kanada (úřední)	Spojené státy severoamerické: Bureau of Labour Statistics	Spojené státy severoamerické: Federal Reserve Board	Spojené státy severoamerické: Dun's Review	Spojené státy severoamerické: Bradstreet	Japonsko (Banka japonská)	Jižní Afrika (úřední)	Australie (úřední)	Československo: Prof. Dr. Mildschuh	Československo: Nár. Listy	Československo: Státní úřad statistický
Počet druhů zboží	128[7]	150[1][5]	44[5]	45[5]	60[5]	38[6]	33[2]	45[5]	100[5][11]	38[1][6]	98[3]	53[5]	93[5]	58[5]	47[4]	71[1][2]	271[4]	404[1][6]	104[1][6]	200[1][2]	96[5]	56[6]	188	92[1][5]	11[1][4]	74[6]	67[2]
1913	—	100	100	100	100	100	100[10]	100	100	100	—	100	100[14]	—	100[17]	—	100	100	100	100	100	100	100	100	—	—	—
1914	100[8]	—	99	98	—	121	—	102	96	106	100[12]	105	115[15]	100[16]	116	100[12]	100	98	—	101	97	95	97	106	100[12]	100[12]	100[12]
1915	—	—	123	127	—	185	—	140	133	142	—	145	159[15]	—	145	—	109	101	—	104	107	97	107	147	—	—	—
1916	—	—	160	159	—	268	—	188	201	153	—	222	233[15]	—	185	—	134	127	—	122	128	117	123	138	—	—	—
1917	—	—	204	206	—	667	—	262	299	179	—	286	341[15]	—	244	—	175	177	—	169	170	149	141	153	—	—	—
1918	—	—	225	226	—	831	—	339	409	217	—	392	345[15]	—	339	—	205	194	—	190	203	196	153	178	—	—	—
1919	—	—	235	242	—	1166	—	356	364	415	—	297	322[15]	—	330	—	216	206	211	190	203	239	165	189	—	—	—
1920	—	307	283	295	328	2392	—	509	624	1486	2017[13]	281	377[15]	—	347	—	250	226	239	205	204	260	223	228	1542[15]	—	—
1921	366[9]	197	181	188	189	2006	250	345	577	1911	2153[13]	181	269[15]	—	211	191	182	147	148	141	123	200	160	176	1453	1843[18]	—
1922	367	158·5	159·5	155	158	2472	179	327	562	34182	32791	160	233	137575	162	168	165	149	157	142	131	196	128	161	1348	1300	1355
1922:																											
leden	366	164	159	156	159	2172	178	314	577	3665	4217	161	260	59231	170	176	168	138	142	136	123	206	131	154	1595	1617	1675
červenec	360	160	163	158	159	2489	180	325	557	10059	9102	162	232	101587	165	164	166	155	165	144	131	201	126	164	1440	1375	1464
srpen	360	156	158	152	156	2526	180	331	571	19202	13978	155	227	135786	163	165	164	155	165	144	131	195	—	163	1388	1233	1386
září	364	154	156	150	156	2531	178	329	582	28698	29116	153	225	152365	158	166	163	153	164	143	131	193	—	165	1198	1070	1155
říjen	385	155	158	153	159	2558	176	337	601	56601	43223	156	221	201326	155	164	163	154	165	145	136	191	129	166	1090	996	1059
listopad	408	158	159	154	161	2564	180	352	596	115101	94492	158	221	275647	154	171	164	156	164	151	145	188	—	170	1088	957	1017
prosinec	407	156	158	152	159	2630	182	362	580	147479	167412	158	220	346353	155	172	165	156	164	153	150	183	—	168	1039	949	999
1923:																											
leden	434	157	161	153	160	2657	181	387	575	278476	205417	159	220	551904	156	175	165	156	165	154	148	184	131	170	887[19]	973	1003
únor	474	158	163	155	162	2666	192	422	582	558471	715881	158	224	859110	158	175	165	157	166	154	149	192	—	169	905	976	1019
březen	482	160	163	156	164	2828	199	424	587	488820	677000	164	229	988500	162	181	167	159	169	158	151	196	—	171	917	983	1028
duben	480	161	165	158	165		200	415	588	521160	642500	163	231	1058920	159	186	168	159		160	151	196	126	174	909	962	1031
květen	474	159	163	156			204	406	580	817000	823700		233	1125350		187	169	156		160	148				904	944	1029
červen			160				202				1498000					181									880		1000
červenec											3989800														871		967

[1]) Index vážený. [2]) Index k 1. dni příslušného měsíce. [3]) Index k počátku měsíce. [4]) Index k středu měsíce. [5]) Index ke konci měsíce. [6]) Index k měsíčnímu průměru. [7]) Index k průměru posledních 14 dní měsíce. [8]) Duben. [9]) Průměr posledních 5 měsíců. [10]) Červenec 1912 — červen 1914. [11]) Do r. 1919 44 druhů zboží, v r. 1920 a 1921 76 druhů zboží, v r. 1922 100 druhů zboží, [12]) Červenec. [13]) Pro začátek roku. [14]) 1. pololetí 1914 = 100. [15]) Index ke konci roku. [16]) Leden. [17]) Červenec 1913 — červen 1914, [18]) Prosinec. [19]) V letech 1920—1922 ke středu měsíce, od ledna 1923 k 1. každého měsíce; od ledna 1923 sestavován index vesměs podle velkoobchodních cen, dříve z části (textilie, obuv, palivové dříví) také s použitím cen maloobchodních.

6. Indexy velkoobchodních cen hlavních druhů zboží v Československé republice v červenci 1923 ve zlatě.

Červenec 1914 = 100.

Kurs severoamer. dolaru v Praze dne 2. července 1923 33·45 a index jeho 678.

A. POTRAVINY A POŽIVATINY.

I. Potraviny rostlinné

Pořadové číslo	Druh zboží	Index
1.	Pšenice	96·6
2.	Žito	83·9
3	Ječmen	127·7
4.	Oves	166·5
5.	Pšenič. mouka tuzem č. 0	95·0
6.	Pšenič. mouka cizozem.	90·3
7.	Žitná mouka č. 1	88·9
8.	Kroupy	120·1
9.	Brambory jedlé	45·6
10.	Hrách	190·0
11.	Kukuřice cizozem.	116·5
12.	Rýže	147·5
	Úhrnem	**114·0**

II. Potraviny živočišné

Pořadové číslo	Druh zboží	Index
13.	Maso hovězí z volů	160·6
14.	Maso vepřové	168·4
15.	Maso telecí	118·0
16.	Maso skopové	113·0
17.	Šunka pražská uzená	159·7
18.	Sádlo	151·2
19.	Máslo	114·6
20.	Margarin tuzemský	103·7
21.	Vejce	142·9
	Úhrnem	**136·9**

III. Různé jiné potraviny a poživatiny

Pořadové číslo	Druh zboží	Index
22.	Cukr surový	201·3
23.	Rafináda tuzem. zdaněná	86·4
24.	Rafináda nezdaněná na vývoz	245·4
25.	Sůl kuchyňská jemná tuzem.	126·4
26.	Káva surová	129·2
27.	Kakao práškové	84·4
28.	Čaj	179·6
29.	Chmel	73·3
30.	Slad	131·3
31.	Pivo obyč. 10⁰ světlé	121·1
32.	Pivo plzeňské	121·5
33.	Víno výčepní stolní	137·0
34.	Tabák	96·0
35.	Seno lisované	127·6
36.	Slama	167·8
	Úhrnem	**135·2**
	Potraviny a poživatiny úhrnem	**128·6**

B. PRŮMYSLOVÉ LÁTKY A VÝROBKY.

I. Kovy a nerosty

Pořadové číslo	Druh zboží	Index
37.	Slévárenské železo č. I.	108·4
38.	Železo (polotov. a tovary)	122·9
39.	Nastrojová ocel Ia nelegovaná	231·7
40.	Měď elektrolyt. wirebars	107·7
41.	Olovo	117·7
42.	Kamenné uhlí kusové	208·3
43.	Koks ostravský	244·4
44.	Hnědé uhlí kusové	210·9
	Úhrnem	**169·0**

II. Textilie

Pořadové číslo	Druh zboží	Index
45.	Bavlna fully middling amer.	222·1
46.	Bavlněná příze	180·5
47.	Vlna ovčí praná sloven.	171·7
48.	Vlna ovčí praná zámoř.	199·1
49.	Hedvábí surové	181·7
50.	Juta	104·4
51.	Len	157·4
	Úhrnem	**173·9**

III. Jiné průmyslové látky a výrobky

Pořadové číslo	Druh zboží	Index
52.	Kůže surová	95·6
53.	Kůže vydělaná	103·2
54.	Líh čistý zdaněný	254·6
55.	Petrolej, Standard white	130·7
56.	Olej	203·1
57.	Soda	192·6
58.	Sklo tabulové	121·2
59.	„ lité	156·8
60.	„ duté	122·1
61.	Dřevo tvrdé dubové	116·7
62.	Dřevo měkké	66·7
63.	Celulosa	179·5
64.	Papír rotační 50 g	164·3
65.	Kaolin k výrobě porcelánu Ia	167·8
66.	Cement portlandský	128·9
67.	Cihly	152·4
	Úhrnem	**147·2**
	Průmyslové látky a výrobky úhrnem	**158·8**
	Úhrnný index velkoobchodní	**142·6**

7. Průměrné velkoobchodní ceny a indexy některých druhů zemědělských výrobků a masa v Praze za dobu 1901 až červen 1923.*)

Rok a měsíc	Pšenice	Žito	Ječmen	Oves	Brambory	Seno	Sláma	Maso hovězí přední	Maso hovězí zadní	Maso hovězí úhrnem	Maso vepřové domácí	Maso vepřové z bagounů	Maso vepřové úhrnem
	Ceny v Kč[1]) za 100 kg												
1901	17·51	16·85	14·41	15·04	3·70	8·58	5·29	81·06	96·43	88·74	110·22	109·62	109·92
1902	18·23	15·715	14·79	14·66	3·30	8·50	4·74	88·04	103·42	95·73	124·14	124 64	124·39
1903	16·26	14·27	14·84	12·50	4·96	6·90	3·27	97·94	111·53	104·73	120·23	137·71	128·97
1904	19·66	14·79	16·13	13·46	6·78	7·89	3·35	98·59	112·83	105·71	117·32	132·43	124·87
1905	19·63	16·11	16·795	15·82	8·24	8·50	3·66	106·93	120·27	113·60	139·41	147·96	143·68
1906	17·08	14·88	15·93	16·26	5·02	7·08	4·10	115·52	128·57	122·04	141·10	141·14	141·12
1907	20·51	18·38	17·44	16·22	5·92	7·61	3·84	114·39	128·49	121·44	126·43	149·93	138·18
1908	23·96	20·90	17·80	16·17	5·54	9·10	4·30	93·78	114·13	105·45	132·21	141·61	136·91
1909	28·61	20·90	17·66	18·14	5·88	11·26	6·22	97·48	115·49	106·48	146·99	158·45	152·72
1910	23·14	17·48	15·95	14·76	6·78	10·20	5·16	119·95	131·39	125·67	153·38	168·66	161·02
Průměr 1901—1910	20·46	17·03	16·17	15·30	5·61	8·56	4·39	101·67	116·25	108·96	131·14	141·21	136·18
1911	24·64	20·34	19·22	20·16	8·80	9·42	5·40	131·79	144·70	138·24	138·67	172·57	155·62
1912	23·84	21·72	19·78	21·24	9·54	11·64	6·98	141·18	156·49	148·83	150·93	173·15	162·04
1913	21·28	17·64	16·04	16·60	7·84	11·04	5·70	124·45	145·30	134·87	155·89	156·23	156·06
1914	29·76	23·47	18·48	17·24	6·26	10·54	5·68	122·—	141·34	131·67	157·91	160·40	159·15
1915	38·88	31·50	27·90	25·34	8·66	13·26	7·12	279·06	341·31	310·18	357·59	458·16	407·87
1916	35·54	29·17	31·13	27·58	9·36	14·50	9·50	464·50	513·72	489·11	632·98	632·98	632·98
1917	37·55	33·95	33·40	31·20	17·03	18·55	10·80	682·76	682·76	682·76	730·—	730·—	730·—
1918	52·71	52·71	48·71	43·—	27·94	27·70	15·12	679·20	679·20	679·20	3375·—	3375·—	3375·—
1919	65·42	65·42	60·42	59·58	32·12	52·13	17·57	668·—	765·—	716·50	2622·—	2735·—	2678·50
1920	119·83	119·83	114·83	112·50	33·—	116·26	40·77	1300·—	1925·—	1612·50	2924·—	3159·—	3041·50
1921	281·14	264·51	244·11	231·04	75·53	206·95	76·52	1067·78	1478·—	1272·89	1963·—	2633·—	2298·—
1922	258·80	210·54	199 46	227·87	75·24	230·09	87·81	1091·44	1500·52	1295 98	1974·75	1791·83	1883·29
1922: Leden	331·25	304·—	275·50	272·50	132·50	297·—	93·—	973·75	1424·25	1199·—	1807·—	1732·—	1769·50
Únor	345·—	322·50	253·75	285·62	135·—	285·—	85·—	1117·—	1525·75	1321·37	1808·—	1629·—	1718·50
Březen	337·50	303·75	247·50	279·38	133·75	276·25	81·25	1201·25	1594·25	1397·75	1987·—	1649·—	1818·—
Duben	328·12	278·75	240·—	285·—	119·37	263·75	75·—	1358·25	1775·—	1566·62	2127·—	1883·—	2005·—
Květen	328·93	262·—	232·50	271·—	76·—	257·—	81·—	1560·75	1967·25	1764·—	2289·—	2195·—	2242·—
Červen	322·50	239·37	236·25	276·25	65·—	265·—	95·—	1464·75	1939·75	1702·25	2323·—	2217·—	2270·—
Červenec	288·75	207·50	240·—	288·76	148·75	257·50	97·50	1215·—	1745·—	1480·—	2481·—	2114·—	2297·50
Srpen	210 33	143·96	163·64	200·41	60·71	207·86	102·86	1121·75	1575·25	1348·50	2213·—	1859·—	2036·—
Září	151·53	119·44	118·33	157·78	31·11	171·67	83·33	910·—	1213·50	1061·75	1806·—	1556·—	1681·—
Říjen	159·03	122·77	128·33	161·67	22·11	162·22	78·89	843·—	1204·50	1023·75	1710·—	1612·—	1661·—
Listopad	154·84	114·38	130·—	135·28	18·31	160·—	88·44	657·—	1074·—	865·50	1621·—	1556·—	1588·50
Prosinec	147·77	108·06	122·78	120·83	17·50	157·78	92·50	674·75	967·75	821·25	1525·—	1500·—	1512·50
1923: Leden	166·11	115·83	121·11	114·17	17·—	155·—	94·17	841·—	1051·50	947·87	1556·—	1488·	1522·—
Únor	170·62	116·75	128·74	125·31	18·25	155·—	97·50	899·50	1113·—	998·40	1605·—	1399·—	1502·—
Březen	171·25	116·94	132·50	137·50	18·91	155·—	97·50	975·—	1168·50	1051·60	1594·—	1555·—	1574·50
Duben	169·37	112·50	132·50	137·50	18·—	153·75	96·25	1165·50	1329·50	1213·—	1643·—	1608·—	1625·50
Květen	170·33	112·55	130·83	138·28	17·63	136·11	78·61	1216·30	1387·05	1256·94	1722·80	1567·90	1645·38
Červen	167.50	103·25	129·50	140·69	15·75	108·22	60·—	1231·—	1423·50	1318·40	1654·—	1560·—	1607·—
	Indexy: Průměr let 1901—1910=100.												
1911	120	119	119	132	157	110	123	130	124	127	106	122	114
1912	117	128	122	139	170	136	159	139	135	137	115	123	119
1913	104	104	99	108	140	129	130	122	125	124	119	111	115
1914	145	138	114	113	112	123	129	120	122	121	120	114	117
1915	190	185	172	166	154	155	162	274	294	285	273	324	300
1916	174	171	192	180	167	169	216	457	442	449	483	448	465
1917	184	199	206	204	303	217	246	672	587	627	557	517	536
1918	258	310	301	281	498	324	344	668	584	623	2574	2390	2479
1919	320	384	374	389	572	609	400	657	658	658	1999	1937	1967
1920	586	704	710	735	588	1358	929	1279	1656	1480	2229	2237	2234
1921	1374	1553	1509	1510	1346	2417	1742	1050	1271	1168	1497	1864	1688
1922	1265	1236	1233	1489	1341	2687	1999	1074	1291	1189	1506	1269	1383
1922: Leden	1619	1785	1703	1781	2361	3469	2117	958	1225	1100	1378	1226	1299
Únor	1686	1894	1569	1866	2406	3329	1935	1099	1312	1213	1379	1154	1262
Březen	1650	1784	1530	1826	2383	3227	1850	1182	1371	1283	1515	1168	1335
Duben	1604	1637	1484	1862	2127	3081	1707	1336	1527	1438	1622	1333	1472
Květen	1608	1539	1437	1771	1354	3002	1844	1535	1692	1619	1745	1554	1646
Červen	1576	1406	1461	1805	1158	3095	2163	1441	1669	1562	1771	1570	1667
Červenec	1411	1219	1484	1887	2651	3008	2219	1195	1501	1358	1892	1497	1687
Srpen	1028	845	1043	1310	1082	2428	2342	1103	1355	1238	1688	1316	1495
Září	741	701	732	1031	554	2005	1897	895	1044	974	1377	1102	1234
Říjen	777	721	793	1057	394	1895	1796	829	1036	940	1304	1141	1220
Listopad	757	672	804	884	326	1869	2013	646	924	794	1236	1102	1167
Prosinec	722	635	759	790	312	1843	2106	664	832	754	1163	1062	1111
1923: Leden	812	680	749	746	303	1810	2145	827	904	870	1186	1054	1118
Únor	834	686	796	819	325	1810	2221	885	957	916	1224	991	1103
Březen	837	687	819	899	337	1810	2221	959	1005	965	1215	1101	1156
Duben	828	661	819	899	321	1796	2192	1146	1144	1113	1253	1139	1194
Květen	833	661	809	904	314	1590	1791	1196	1193	1153	1314	1110	1208
Červen	819	606	801	919	281	1264	1367	1211	1224	1210	1261	1105	1180

*) Průměrné ceny vypočteny ze všech vyskytlých denních záznamů. — [1]) Do r. 1918 v K.

8. Střední kursy cizích devis na pražské burse za duben—červen 1923.

a) nejnižší kurs, b) nejvyšší kurs, c) měsíční průměr.

(V československých korunách za 100 jednotek cizí měny.)

Místo		1923 Duben Datum	Duben Kurs	Květen Datum	Květen Kurs	Červen Datum	Červen Kurs
Amsterodam	a	26, 27	1339·—	18, 23-25	1312·—	22, 25	1300·—
	b	3	1357·—	2—3	1342·—	4	1329·500
	c	—	1347·30	—	1326·361	—	1312·862
Berlín[1])	a	19, 25	11·25	28, 29	5·65	27	2·075
	b	12, 13, 16	16·50	2	11·—	5	5·90
	c	—	14·60	—	7·7305	—	3·509
Curych	a	23—25	610·—	18	600·—	22	590·—
	b	3—5	635·—	2	610·—	5, 7	612·—
	c	—	619·30	—	604·444	—	601·812
Christiania	a	27	582·—	28	538·—	18, 27	548·—
	b	3—6	621·—	2—4	585·—	5	568·—
	c	—	612·825	—	559·444	—	550·675
Kodaň	a	27	641·50	18, 30	632·—	13	590·—
	b	3	662·25	3, 4	644·—	1, 4	631·—
	c	—	651·125	—	635·916	—	606·950
Štokholm	a	10—12	911·25	28	892·—	22, 27	880·—
	b	27, 30	915·50	2	915·—	5, 7, 8	908·—
	c	—	913·2125	—	902·166	—	895·312
Řím (Milán)	a	19, 20	168·—	29	M 160·—	26	146·25
	b	4	172·75	2—7	Ř 168·—	1	160·75
	c	—	170·325	—	165·034	—	154·587
Paříž	a	6	222·—	14	220·—	27	204·—
	b	10, 26, 27	231·—	2	229·75	6	222·—
	c	—	227·7375	—	224·666	—	213·837
Londýn[2])	a	25—27, 30	158·625	22—25	155·375	18	154·—
	b	3	161·375	2-4, 7, 8	158·625	1, 4	155·625
	c	—	159·64375	—	156·319	—	154·969
Nový-York[3])	a	25—27, 30	34·30	15, 17, 18, 22-25	34·—	21, 22, 25—28	33·45
	b	3-6, 9-13 16-20, 23, 24	34·40	2-4, 7-9, 11, 14	34·30	1, 4 8, 11—15	34·—
	c	—	34·38	—	34·133	—	33·790
Brusel	a	6	192·—	23, 24	192·—	27	174·50
	b	10	200·—	2	199·—	6	191·—
	c	—	195·10	—	194·201	—	183·031
Madrid	a	26	522·50	18, 22-25, 28-30	508·50	22	485·—
	b	3	529·—	2-4, 7, 8	523·25	4	510·—
	c	—	524·175	—	514·041	—	498·125

Místo		1923 Duben Datum	Duben Kurs	Květen Datum	Květen Kurs	Červen Datum	Červen Kurs
Bělehrad	a	10	34·50	11, 15, 17, 18	35·50	8, 18	37·—
	b	12, 13	36·—	30	37·25	5	41·375
	c	—	35·26875	—	35·944	—	38·206
Sofia	a	3, 25	25·50	2—4	26·—	28	33·25
	b	12	28·—	28	35·—	15, 19—21	42·50
	c	—	26·1812	—	28·555	—	38·269
Cařihrad	a	25, 27, 30	22·—	4	20·50	1	21·—
	b	3, 6, 11, 20	23·50	2, 3	22·—	11, 20-22, 25	23·—
	c	—	23·125	—	21·097	—	22·339
Vídeň[1])	a	20, 23	4·75	4	4·73	25—27	4·705
	b	4	4·95	23	4·90	13	4·900
	c	—	4·865	—	4·8166	—	4·797
Varšava[1])	a	19, 20	6·95	29	6·05	19	2·25
	b	3	8·34	11	7·35	5	6·25
	c	—	7·79825	—	6·843	—	4·277
Budapešt[1])	a	24	60·—	2, 3, 7	63·—	20	35·—
	b	4	81·25	4, 22, 23	66·—	1	64·75
	c	—	73·4175	—	64·708	—	46·175
Rio de Janeiro	a	9—13	380·—	18, 22-25, 28-30	335·—	28	310·—
	b	3, 4	400·—	2-4, 7, 8	390·—	1, 4-8, 11-15, 18, 19	335·—
	c	—	388·125	—	357·222	—	328·4
Buenos Aires	a	6—30	1265·—	22-25, 28-30	1219·—	28	1185·—
	b	3	1275·—	2-4, 7, 8	1265·—	19	1230·—
	c	—	1266·—	—	1237·944	—	1209·04
Helsingfors	a	9, 10, 12, 13	93·25	28—30	93·50	28	91·75
	b	20	94·875	23	95·—	7	95·—
	c	—	93·88125	—	94·097	—	93·225
Riga[4])	a	6—30	675·—	18, 23-25, 28-30	650·—	1, 4	645·—
	b	3—5	687·50	2, 4, 7, 8	675·50	18-22, 25-28	685·—
	c	—	676·875	—	660·652	—	674·—
Montevideo[3])	a	3—30	31·—	2—30	31·—	1—28	31·—
	b	3—30	31·—	2—30	31·—	1—28	31·—
	c	—	31·—	—	31·—	—	31·—

[1]) Za 10.000 jednotek cizí měny.
[2]) Za 1 £.
[3]) Za 1 dolar.
[4]) Od 15./4. 1923 za 100 latů, dříve za 100 lotyš. rublů.

9. Indexy průměrných kursů cizích devis na pražské burse za duben—červen 1923.

Místo	Zlatá parita K = 100			Zlatá parita $ = 100*)		
	Duben	Květen	Červen	Duben	Květen	Červen
	1923					
Praha	100	100	100	14·35	14·45	14·6
Amsterodam	679	669	662	97·4	96·7	96·8
Berlín	0·12	0·07	0·03	0·017	0·0101	0·00438
Curych	650	635	632	93·3	91·8	92·3
Christiania	463	423	416	66·4	61·1	60·7
Kodaň	492	481	459	70·6	69·5	67
Štokholm	690	682	677	99	98·6	98·8
Řím (Milán)	179	173	162	25·68	25	23·65
Paříž	239	236	224	34·29	34·1	32·7
Londýn	665	651	645	95·4	94·1	94·2
New-York	697	692	685	100	100	100
Brusel	205	204	192	29·4	29·5	28·03
Madrid	550	540	523	78·9	78	76·3
Bělehrad	37·03	37·74	40·01	5·31	5·45	5·84
Sofia	27·49	29·98	40·20	3·94	4·33	5·87
Cařihrad	106·1	96·8	102	15·22	13·99	14·89
Vídeň	0·0486	0·0482	0·0480	0·00697	0·00696	0·00701
Varšava	0·0663	0·0582	0·0367	0·00951	0·00841	0·00536
Budapešť	0·73	0·65	0·46	0·0105	0·0939	0·0674
Rio de Janeiro	143·9	132·5	122	20·6	19·15	17·81
Buenos Aires	272	266	260	39	38·4	37·95
Helsingfors	98·6	98·8	97·9	14·15	14·28	14·29
Montevideo	622	622	622	89·2	89·9	90·8

*) Revidovaná čísla pro rok 1922: Berlín: duben 1·45; Varšava: červen 0·098, listopad 0·027; pro rok 1923: Curych: únor 97·3; Cařihrad: únor 15·68.

10. Indexy velkoobchodních cen podle prof. Dr. Mildschuha za leden—červenec 1923.

Červenec 1914 = 100.

Váha	Druh zboží	1923						
		Leden	Únor	Březen	Duben	Květen	Červen	Červenec
2	Mouka tuzemská	713	736	753	707	707	655	644
	Mouka cizozemská	688	741	706	660	680	641	612
1·5	Cukr	550	586	586	586	586	586	586
1	Maso hovězí	716	793	860	869	1042	1089	1089
0·5	Máslo	1179	1027	1070	1203	1016	908	777
1	Pivo	952	938	908	908	832	821	821
0·5	Dříví palivové	849	849	849	808	808	808	808
1	Uhlí	1443	1435	1438	1430	1421	1421	1421
0·5	Železo	784	784	784	784	784	784	784
1	Textilie	1293	1356	1434	1434	1375	1330	1330
0·5	Obuv	574	574	574	574	574	574	574
0·5	Petrolej	1101	1101	1101	1047	1020	859	886
10	Úhrnný index	887	905	917	909	904	880	871

11. Velkoobchodní ceny palivového dříví, některých druhů textilních látek a obuvi v červenci 1914 a v lednu až červenci 1923.

Rok a měsíc	Palivové dříví		Textilní látky						Obuv			
	tvrdé	měkké	oxford 76/78	flanel 76/78	kreton 70/72	barchet 60/64	kaliko 70/72	kanafas 120	mužská 40–46	ženská 36–42	chlapecká 36–39	dětská
	Cena v Kč*) za 1 m³		Cena v Kč*) za 1 m						Cena v Kč*) za 1 pár			
1914: Červenec	12—13	11—12	—·36	—·30	—·40	—·40	—·26	—·72	12·75—16·—	10·75—14·—	10·50—11·75	7·25—9·—
1923: Leden	115—125	80—90	4·—	4·—	5·—	6·—	3·60	8·50	80·10	89·10	53·10	44·10
Únor	115—125	80—90	4·50	4·50	5·—	6·—	3·60	9·—	80·10	89·10	53·10	44·10
Březen	115—125	80—90	4·50	4·50	5·50	6·50	4·—	9·50	80·10	89·10	53·10	44·10
Duben	110—120	75—85	4·50	4·50	5·50	6·50	4·—	9·50	80·10	89·10	53·10	44·10
Květen	110—120	75—85	4·30	4·30	5·25	6·25	3·80	9·25	80·10	89·10	53·10	44·10
Červen	110—120	75—85	4·—	4·20	5·25	6·25	3·50	9·—	80·10	89·10	53·10	44·10
Červenec	110—120	75—85	4·—	4·20	5·25	6·25	3·50	9·—	80·10	89·10	53·10	44·10

*) Pro červenec 1914 cena v K.

12. Theoretické indexy velkoobchodních cen v Československé republice za I. pololetí 1923 podle kursu dolaru a švýcarského franku a cenové hladiny příslušných států.*)

(Zlatá parita: 100 Kč = 20·262 dolarů, 100 Kč = 105 švýc. franků.) (Grafické znázornění viz na straně 92.)

Rok a měsíc	Kurs Kč v Novém Yorku (měsíční průměr)	Index dolaru (zlatá parita = 100)	Index velkoobchodních cen Spojených Států severoamer. (Bureau of Labor)	Theoret. index velkoobchodních cen v Č. S. R. podle dolaru a cenové hladiny Spojených Států (k 1. dni následujícího měsíce)	Kurs Kč ve Švýcarech (měsíční průměr)	Index švýcarského franku (zlatá parita = 100)	Index velkoobchodních cen ve Švýcarsku	Theoret. index velkoobchodních cen v Č. S. R. podle švýcar. franku a cenové hladiny švýcarské	Skutečný index velkoobchodních cen v Č. S. R	Rozdíl indexů skutečného proti theoretickému v %	
										podle dolaru	podle švýcar. franku
1923: Leden	2·853	710	161	1143	15·204	691	175	1122	1003	— 4·6	— 10·6
Únor	2·956	685	162	1110	15·704	669	175	1209	1019	— 10·8	— 15·7
Březen	2·9698	682	164	1118	15·9588	658	181	1211	1028	— 7·4	— 15·1
Duben	2·9797	680	164	1115	16·3659	642	186	1224	1031	— 7·8	— 15·8
Květen	2·98125	680	161	1095	16·5212	636	187	1201	1029	— 7·7	— 14·3
Červen	2·9949	677			16·6736	630	181	1151	1000	— 8·7	— 13·1

*) Červenec 1914 = 100; viz „Cenové zprávy“ 1923, č. 8—9.

13. Srovnání kupní síly československé koruny a severoamer. dolaru v I. pololetí 1923.*)

Rok a měsíc	Průměrné měsíční kursy amerického dolaru v Praze (na New York)	Index severoamerického dolaru	Index Kč podle amerického dolaru	Československý úřední index velkoobchodních cen**)	Cenová hladina velkoobchodní v Č. S. R. ve zlatě (podle amerického dolaru)	Index velkoobchodních cen ve Spoj. Státech (Bureau of Labor Statistics)	Kupní síla 100 Kč v předválečné hodnotě zlatých korun		Kupní síla amer. dolaru v předválečné hodnotě zlatých korun		Poměr kupní síly obou valut v Československu k jejich kupní síle ve Spoj. Státech %
							v Čsl. republice	ve Spoj. Státech	v Čsl. republice	ve Spoj. Státech	
1923: Leden	34·75	704	14·20	1011	143·6	161	9·89	8·82	3·44	3·07	112
Únor	34·486	699	14·31	1023	146·4	162	9·77	8·83	3·37	3·05	111
Březen	34·333	696	14·37	1029	147·8	164	9·72	8·76	3·34	3·01	111
Duben	34·38	697	14·36	1030	147·8	164	9·71	8·76	3·34	3·01	111
Květen	34·133	692	14·46	1014	146·5	161	9·86	8·98	3·37	3·07	110
Červen	33·79	685	14·61	983	143·5		10·17		3·44		

*) Viz „Cenové zprávy“ 1923, č. 8—9. **) Arithmetický průměr indexů z dvou po sobě následujících měsíců.

14. Srovnání kupní síly československé koruny a švýcar. franku v I. pololetí 1923.*)

Rok a měsíc	Průměrné měsíční kursy švýcarského franku v Praze (na Curych)	Index švýcarského franku	Index Kč podle švýcarského franku	Československý úřední index velkoobchodních cen**)	Cenová hladina velkoobchodní v Č. S. R. ve zlatě (podle švýcarského franku)	Index velkoobchodních cen ve Švýcarsku**)	Kupní síla 100 Kč v předválečné hodnotě zlatých korun		Kupní síla švýcar. franku v předválečné hodnotě zlatých korun		Poměr kupní síly obou valut v Československu k jejich kupní síle ve Švýcarsku %
							v Čsl. republice	ve Švýcarsku	v Čsl. republice	ve Švýcarsku	
1923: Leden	652·772	685	14·59	1011	147·6	175	9·89	8·34	0·646	0·544	119
Únor	647·944	680	14·70	1023	150·4	178	9·77	8·26	0·633	0·535	118
Březen	638·762	671	14·91	1029	153·4	183	9·72	8·15	0·621	0·520	119
Duben	619·30	650	15·38	1030	158·5	186	9·71	8·27	0·601	0·512	117
Květen	604·444	635	15·76	1014	159·7	184	9·86	8·57	0·596	0·518	115
Červen	601·812	632	15·82	983	155·5		10·17		0·612		

*) Viz „Cenové zprávy“ 1923, č. 8—9. **) Arithmetický průměr indexů z dvou po sobě následujících měsíců.

Grafické srovnání skutečného indexu velkoobchodních cen v Československu

s theoretickými indexy velkoobchodními za leden 1922 až červen 1923, vypočtenými podle kursu amerického dolaru a švýcar. franku a podle cenové hladiny příslušných států.

(Viz tabulku na str. 91.)

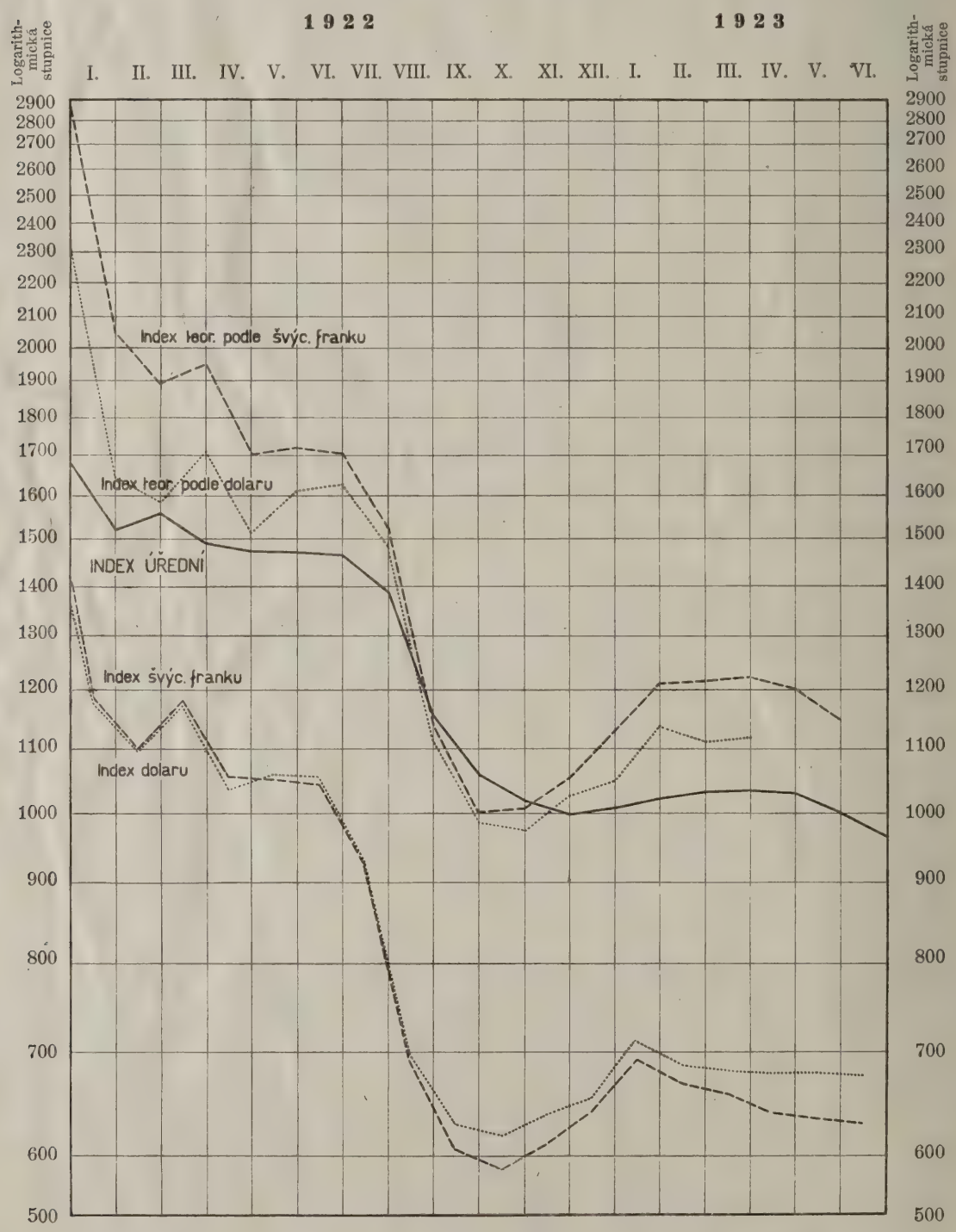

Sestavilo VII. oddělení Státního úřadu statistického. — Vydal svým nákladem Státní úřad statistický v červenci 1923. — Státní tiskárna v Praze.
V komisi knihkupectví Bursík & Kohout v Praze.

338.505
CZE
UNIVERSITY OF ILLINOIS LIBRARY
SEP 25 1923

Číslo 18—19.

CENOVÉ ZPRÁVY

STÁTNÍHO ÚŘADU STATISTICKÉHO

REPUBLIKY ČESKOSLOVENSKÉ.

OBSAH: 1. Přehled skupinových indexů maloobchodních cen nejdůležitějších životních potřeb podle zemí za dobu 1921—1923. — 2. Maloobchodní ceny nejdůležitějších životních potřeb ve Velké Praze v červenci 1923. — 3. Maloobchodní ceny nejdůležitějších životních potřeb v Československé republice v červenci 1923 podle cenových oblastí. — 4. Indexy maloobchodních cen nejdůležitějších životních potřeb podle druhů zboží a zemí za červenec 1923. — 5. Skupinové indexy maloobchodních cen nejdůležitějších životních potřeb podle cenových oblastí za červenec 1923. — 6. Grafické znázornění pohybu skupinových indexů maloobchodních cen nejdůležitějších životních potřeb podle zemí za leden 1921 až červenec 1923. — 7. Maloobchodní ceny a indexy nejdůležitějších životních potřeb ve vnitřní Praze (I.—VIII.), v Brně a v Plzni v červenci 1923.

Maloobchodní ceny v červenci 1923.

Maloobchod zaznamenává v červenci t. r. ve většině území naší republiky obrat odpovídající roční době pohybu cenového ve směru poklesu. Pohyby cenové zachycuje v různých ročních dobách citlivěji naše I. skupina zboží (denní potřeby). Po jarním vyvrcholení červnovém vykazují tu téměř všechny druhy zboží cenový pokles. Pouze brambory, jichž stará zásoba byla ve většině míst vystřídána zbožím novým, dražším, jeví v červenci t. r. proti předchozímu měsíci silný vzestup, u celé republiky + 30·8%, na Moravě a ve Slezsku + 41·0%, ve Velké Praze dokonce + 63·2%, v ostatních zemích blíží se jich vzestup průměru celé republiky. Vejce rovněž, mimo Podkarp. Rus, v cenách dále stoupla, v průměru o 6·7%, ve Velké Praze o 8·7%. Konečně též uzenářské zboží, jež je zastoupeno v našem seznamu obyčejným salámem, jeví, patrně v důsledku dřívějšího stoupání cen masa, ještě mírný vzestup, v průměru + 3·8%. Všechny ostatní druhy denních potřeb v průměru pro celou republiku proti červnu 1923 vesměs se zlevnily: mouka — 2·2%, maso opět po delším dřívějším stoupání kleslo o 1·7% (největší pokles je u vepřového masa — 2·7, nejmenší u hovězího — 1·1%); největší snížení znamená zelí — 11·2, dále mléko — 6·2 a máslo — 5·9; menší snížení je u sádla — 2·7 a margarinu — 1·6, luštěnin 2·9, kávy obilní 1·7; palivo pokleslo v průměru o 2·5%, a to více palivové dříví, méně uhlí; petrolej a mýdlo snížily rovněž mírně své ceny červencové proti červnovým, první zboží o 1·1%, druhé o 1·2%. Celkový pokles skupiny I. činí v červenci t. r., srovnáno s červnem t. r., u celé republiky — ½%, u Čech — 0·3%, Moravy a Slezska — 0·8, u Podkarp. Rusi — 0·7%; u Slovenska zvýšily se sice ceny v průměru o 0·3%, ale lze tu konstatovati, jako ostatně v celém území republiky, jisté vyrovnávání indexů zdražení různých druhů zboží; předměty s indexem cenovým vyšším spíše klesají (index Slovenska klesá), a indexy nižší se zvyšují. U Velké Prahy v důsledku vysokého stoupnutí brambor jeví se vzestup I. skup. o 1·3%.

Skupina II. (textilie, obuv a muž. klobouky) ukazuje vesměs, až na Velkou Prahu a Podkp. Rus, pokles. Textilní látky mírně klesají, pro celou republiku u srovnání s červnem t. r. o 2·6%, přibližně stejně v Čechách, méně na Moravě a ve Slezsku, více na Slovensku a Podkarp. Rusi. Obuv se zdražila vesměs ve všech svých druzích v celé republice. Proti červnu t. r. zvýšily se její ceny pro celou republiku v průměru o 3·8%, v Čechách (a zvláště ve Velké Praze), na Slovensku a Podkarp. Rusi více, na Moravě a ve Slezsku méně. Mužské klobouky vykazují v červenci t. r. proti předchozímu měsíci mírný sestup cen [illegible] průměru celé republiky o 1·3%. V celku II. skup. zboží zlevnila v celé republice o 0·6%, v Čechách o 0·1% (kdežto ve Velké Praze stoupla o 1·3% — průměr indexový však klesá), na Moravě a ve Slezsku o 0·5%, na Slovensku o 2·4%; v Podkarp. Rusi jeví se nepatrný vzestup o 0·4%.

Tabulky 2. a 3. uvádějí opět, jak obvykle za čtvrtletí, ceny v absolutních hodnotách pro červenec 1923.

Z připojených diagramů o pohybu indexů maloobchodních cen v našich zemích lze názorně pozorovati vývoj sestupu cen od začátku 1921 a lze oceniti též míru tohoto poklesu. Tu možno připojiti několik čísel o cenovém poklesu v celé republice od července 1922 do července 1923. Mouka poklesla o 43·6%, brambory o 72·8%; maso o 26·1%, salám — 18%, tuky — 34·4%, mléko — 40·5%, vejce — 35·4%, cukr — 32·3%, luštěniny — 21·3%, zelí — 53·8%, káva obilní — 48·7%, pivo — 24·9%, topivo — 23·4%, petrolej — 28·8%, mýdlo — 38%, textilní látky — 42·2%, obuv — 37·5%, mužské klobouky — 29·5%. Skupina I. poklesla podle toho během jednoho roku o 33·8%, skupina II. o 39·1%.

Tabulka 7. přináší opět přehled maloobchod. cen rozšířeného počtu předmětů ve vnitřní Praze, Brně a Plzni s připojenými indexy podle dosavadního schematu. Proti cenám v červnu t. r. jeví se tu u I. skup. zboží vzestup, v Brně a Plzni menší (1% a 2·8%), v Praze větší 11·2%, způsobený hlavně vyšší cenou brambor. II. skupina se mírně zlevňuje, v Praze o 1·5%, v Plzni o 2·9%, v Brně zůstává beze změny. Ceny piva a plstěných klobouků v Praze pro červenec 1914 byly revidovány; dnešní číslo přináší revidované příslušné skupinové indexy pro letošní rok.

1. Přehled skupinových indexů maloobchodních cen nejdůležitějších životních potřeb podle zemí za dobu 1921 až 1923.

Obvod		Roční průměr 1921*)	Červenec 1921*)	Roční průměr 1922	Červenec 1922	Prosinec 1922	Leden 1923	Únor 1923	Březen 1923	Duben 1923	Květen 1923	Červen 1923	Červenec 1923
Čechy	I.	1425 (1558)	1313 (1463)	1305	1446	982	962	960	950	955	955	958	950
	II.	2364	1945	1589	1646	1100	1032	1034	1019	1001	983	984	979
v tom Velká Praha	I.	1395 (1505)	1343 (1436)	1271	1407	961	959	948	935	943	945	958	964
	II.	2480	2001	1697	1793	1235	1077	1035	1004	1006	973	978	970
Morava a Slezsko	I.	1395 (1527)	1267 (1419)	1256	1395	927	906	909	897	901	906	907	879
	II.	2438	1965	1599	1678	1074	1082	1094	1077	1061	1055	1045	1038
Slovensko	I.	1556 (1659)	1413 (1505)	1348	1489	982	966	940	940	927	925	939	933
	II.	2681	2303	1744	1752	1151	1140	1136	1104	1111	1078	1101	1066
Podkarpat. Rus	I.	1692 (1845)	1431 (1553)	1445	1578	1113	1122	1080	1042	1013	996	978	966
	II.	3093	2542	1881	1883	1281	1202	1191	1178	1109	1095	1133	1130
Celá republika úhrnem	I.	**1423 (1550)**	**1303 (1438)**	**1289**	**1430**	**961**	**941**	**934**	**926**	**927**	**928**	**933**	**92**
	II.	**2402**	**2007**	**1618**	**1674**	**1107**	**1061**	**1064**	**1047**	**1033**	**1015**	**1017**	**1007**

*) Indexy skupiny I. v r. 1921 v závorkách vypočítány podle cen volného obchodu u všech druhů zboží, indexy bez závorek u mouky a cukru podle cen úředních přídělů.

CENA Kč 3·— bez další přirážky.

2. Maloobchodní ceny nejdůležitějších životních potřeb ve VELKÉ PRAZE v červenci 1923.

a) Potraviny.

Obce Velké Prahy	Cena v Kč																			
	Mouka		Brambory	Maso			Salám obyčejný	Husa zabitá	Sádlo syrové	Máslo nepřepuštěné	Margarin	Jiné jedlé tuky	Mléko	Vejce	Cukr	Hrách	Čočka	Zelí		Káva obilní	Pivo obyčejné
	chlebová	k vaření		hovězí	vepřové	skopové												hlávkové	nakládané		
	za 1 kg												za 1 litr	za 1 kus	za 1 kg						za 1 litr
1	2	3	4	5	6	7	8	9	10	11	12	13	14	15	16	17	18	19	20	21	22
Praha I.—VIII.	2·40	3·40	1·80	17·50	19·50	16·—	20·—	22·—	19·—	26·—	12·—	13·—	2·20	0·70	5·—	4·60	8·—	3·50	1·40	4·—	2·20
Troja	.	3·40	0·40	15·—	19·—	13·—	19·—	.	19·—	30·—	12·50	.	2·20	0·80	5·10	4·60	8·—	.	.	2·50	2·20
Bohnice	.	3·15	0·40	15·—	16·75	.	18·—	.	18·—	28·—	13·50	.	2·20	0·80	5·15	5·—	.	.	1·50	3·—	2·20
Střížkov	.	3·50	.	.	.	.	.	.	.	.	.	.	.	0·80	5·10	.	.	.	.	3·—	2·20
Karlín	.	3·10	1·50	17·—	17·—	12·—	19·—	18·—	18·—	26·—	13·80	12·50	1·90	0·70	5·—	4·80	8·—	2·—	1·30	2·40	2·40
Žižkov	2·10	3·50	1·20	16·—	18·—	14·—	16·—	18·—	18·—	24·—	15·—	13·—	2·20	0·80	5·05	4·60	9·—	3·—	1·40	2·50	2·20
Hrdlořezy	.	.	.	.	.	.	.	.	.	.	.	.	.	.	.	.	.	.	.	.	.
Král. Vinohrady	2·20	3·20	1·20	15·—	18·—	13·50	16·—	18·—	18·—	26·—	12·—	13·—	2·20	0·75	5·—	4·80	9·—	.	1·20	3·—	2·20
Vršovice	2·—	3·25	.	16·50	20·—	14·—	20·—	.	18·—	26·—	12·—	12·80	1·90	0·80	4·95	4·20	6·—	.	1·20	2·50	.
Strašnice	.	.	.	.	.	.	.	.	.	.	.	.	.	.	.	.	.	.	.	.	.
Záběhlice	.	.	.	.	.	.	.	.	.	.	.	.	.	.	.	.	.	.	.	.	.
Hostivař	.	.	.	.	.	.	.	.	.	.	.	.	.	.	.	.	.	.	.	.	.
Nusle	.	.	.	.	.	.	.	.	.	.	.	.	.	.	.	.	.	.	.	.	.
Pankrác	.	.	.	.	.	.	.	.	.	.	.	.	.	.	.	.	.	.	.	.	.
Krč	1·90	3·20	0·30	17·—	20·—	14·—	20·—	.	.	30·—	14·—	14·—	2·—	0·70	5·20	5·—	9·50	2·—	.	4·—	2·30
Bráník	1·80	3·40	.	16·50	19·—	.	22·—	.	18·—	28·—	15·—	15·—	2·20	0·80	5·10	5·—	10·—	.	.	2·60	2·20
Hodkovičky	1·70	3·05	0·30	15·—	19·—	14·—	22·—	.	18·—	28·—	18·—	13·—	2·—	0·80	5·10	4·70	9·20	2·—	.	2·80	2·20
Smíchov	.	3·05	0·70	15·50	17·50	12·50	20·—	17·—	16·—	23·—	12·—	13·—	2·—	0·80	5·05	4·80	8·50	2·—	.	3·50	2·20
Radlice	.	.	.	.	.	.	.	.	.	.	.	.	.	.	.	.	.	.	.	.	.
Hlubočepy	.	.	.	.	.	.	.	.	.	.	.	.	.	.	.	.	.	.	.	.	.
Chuchle	.	.	.	.	.	.	.	.	.	.	.	.	.	.	.	.	.	.	.	.	.
Košíře	.	.	.	.	.	.	.	.	.	.	.	.	.	.	.	.	.	.	.	.	.
Motol	.	.	.	.	.	.	.	.	.	.	.	.	.	.	.	.	.	.	.	.	.
Břevnov	.	3·25	0·90	15·—	17·—	17·—	16·20	18·—	18·—	28·—	13·—	13·—	2·20	0·80	5·—	5·20	8·60	2·40	1·40	2·60	2·20
Střešovice	.	.	.	.	.	.	.	.	.	.	.	.	.	.	.	.	.	.	.	.	.
Liboc	.	.	.	.	.	.	.	.	.	.	.	.	.	.	.	.	.	.	.	.	.
Bubeneč	2·25	3·15	.	15·50	18·—	12·—	20·—	.	18·—	26·—	18·—	13·—	2·20	0·80	4·95	5·—	9·—	2·80	.	3·—	2·20
Dejvice	2·20	3·—	1·40	17·50	18·50	13·—	19·—	20·—	17·—	28·—	12·—	13·—	2·20	0·75	5·05	4·50	8·—	.	.	3·—	2·20
Vokovice	.	.	.	.	.	.	.	.	.	.	.	.	.	.	.	.	.	.	.	.	.
Veleslavín	.	.	.	.	.	.	.	.	.	.	.	.	.	.	.	.	.	.	.	.	.
Velká Praha úhrnem: (15 míst) cena průměrná	2·27	3·30	1·42	16·50	18·67	14·51	18·77	20·02	18·41	25·74	12·71	12·99	2·15	0·75	5·01	4·67	8·47	3·04	1·35	3·35	2·21

2. Maloobchodní ceny nejdůležitějších životních potřeb ve VELKÉ PRAZE v červenci 1923.

b) Palivo, petrolej, mýdlo, látky, obuv, klobouky.

Obce Velké Prahy	Cena v Kč																			
	Palivo, petrolej a mýdlo						Látky								Obuv				Klobouky mužské, střední jakost	
	Uhlí		Dříví paliv. s dovozem		Petrolej	Mýdlo jádrové obyčejné	Bavlněná látka šatová	Bavlněná látka rumburská (štruks)	Oxford	Flanel	Kreton	Barchet	Kaliko	Kanafas	mužská čís. 40—46 z hovězíny	ženská čís. 36—42 z hovězíny	chlapecká čís. 36—39 téhož druhu	dětská z hlaz. koniny nebo teletiny	vlněný měkký	plstěný měkký
	kamenné	hnědé	tvrdé	měkké																
	za 1 q		za 1 m prostorový		za 1 litr	za 1 kg	za 1 metr								za 1 pár				za 1 kus	
1	2	3	4	5	6	7	8	9	10	11	12	13	14	15	16	17	18	19	20	21
Praha	42·—	30·—	155·—	127·—	2·40	8·50	18·—	30·—	8·—	5·—	6·—	5·—	4·—	5·80	112·50	107·50	77·50	50·—	60·—	90·—
Troja	43·—	26·—	108·—	.	2·40	7·50	.	.	.	.	.	.	.	.	.	.	.	.	.	.
Bohnice	.	32·—	.	.	2·30	7·90	.	.	.	.	.	.	.	.	.	.	.	.	.	.
Střížkov	.	.	.	.	2·50	8·—	.	.	.	.	.	.	.	.	.	.	.	.	.	.
Karlín	39·70	21·20	.	.	.	.	17·—	30·—	4·80	6·50	7·—	8·70	4·40	5·80	85·—	80·—	55·—	33·—	45·—	65·—
Žižkov	.	33·—	.	.	2·20	7·50	20·—	32·—	6·—	4·50	5·—	7·—	3·80	5·60	102·50	102·50	45·—	35·—	70·—	90·—
Hrdlořezy	.	.	.	.	.	.	.	.	.	.	.	.	.	.	.	.	.	.	.	.
Král. Vinohrady	40·—	28·—	.	140·—	2·10	8·50	22·—	30·—	6·30	7·—	7·—	7·—	4·50	6·50	95·—	120·—	60·—	35·—	55·—	90·—
Vršovice	45·—	26·—	.	80·—	2·20	7·50	15·—	24·—	6·—	6·—	6·50	7·—	4·50	6·70	135·—	100·—	55·—	40·—	39·—	65·—
Strašnice	.	.	.	.	.	.	.	.	.	.	.	.	.	.	.	.	.	.	.	.
Záběhlice	.	.	.	.	.	.	.	.	.	.	.	.	.	.	.	.	.	.	.	.
Hostivař	.	.	.	.	.	.	.	.	.	.	.	.	.	.	.	.	.	.	.	.
Nusle	.	.	.	.	.	.	.	.	.	.	.	.	.	.	.	.	.	.	.	.
Pankrác	.	.	.	.	.	.	.	.	.	.	.	.	.	.	.	.	.	.	.	.
Krč	47·—	26·—	.	90·—	2·40	8·—	.	30·—	.	.	8·70	8·70	.	5·80	112·50	110·—	90·—	70·—	.	.
Bráník	.	33·—	.	.	2·50	8·50	19·—	.	.	.	6·50	8·70	4·90	6·70	130·—	110·—	90·—	75·—	.	.
Hodkovičky	.	29·—	.	90·—	2·30	7·—	.	.	.	.	.	.	.	.	.	.	.	.	.	.
Smíchov	.	21·02	105·—	98·—	2·40	8·50	16·—	23·—	5·50	5·50	5·50	9·50	4·—	6·60	72·50	62·50	55·—	37·50	50·—	102·50
Radlice	.	.	.	.	.	.	.	.	.	.	.	.	.	.	.	.	.	.	.	.
Hlubočepy	.	.	.	.	.	.	.	.	.	.	.	.	.	.	.	.	.	.	.	.
Chuchle	.	.	.	.	.	.	.	.	.	.	.	.	.	.	.	.	.	.	.	.
Košíře	.	.	.	.	.	.	.	.	.	.	.	.	.	.	.	.	.	.	.	.
Motol	.	.	.	.	.	.	.	.	.	.	.	.	.	.	.	.	.	.	.	.
Břevnov	40·—	24·—	.	100·—	2·20	8·—	.	.	7·—	7·—	6·—	7·90	5·20	6·40	.	.	.	.	50·—	75·—
Střešovice	.	.	.	.	.	.	.	.	.	.	.	.	.	.	.	.	.	.	.	.
Liboc	.	.	.	.	.	.	.	.	.	.	.	.	.	.	.	.	.	.	.	.
Bubeneč	46·—	28·—	100·—	80·—	2·20	8·—	.	.	.	.	.	.	.	.	.	.	.	.	.	.
Dejvice	39·70	22·20	.	.	2·20	7·50	18·—	25·—	7·—	7·50	7·50	7·—	4·—	5·80	120·—	120·—	85·—	52·50	55·—	110·—
Vokovice	.	.	.	.	.	.	.	.	.	.	.	.	.	.	.	.	.	.	.	.
Veleslavín	.	.	.	.	.	.	.	.	.	.	.	.	.	.	.	.	.	.	.	.
Velká Praha úhrnem: (15 míst) cena průměrná	**41·64**	**28·12**	**142·40**	**119·20**	**2·30**	**8·44**	**18·43**	**28·95**	**7·05**	**5·53**	**6·09**	**6·53**	**4·13**	**6·05**	**110·42**	**102·15**	**65·63**	**43·12**	**57·07**	**90·89**

3. Maloobchodní ceny nejdůležitějších životních potřeb v ČESKOSLOVENSKÉ REPUBLICE v červenci 1923 podle cenových oblastí.

a) Potraviny.

Oblast cenová	Cena v Kč																				
	Mouka		Brambory	Maso			Salám obyč.	Husa zabitá	Sádlo syrové	Máslo nepřepuštěné	Margarin	Jiné jedlé tuky	Mléko	Vejce	Cukr	Hrách	Čočka	Zelí		Káva obilní	Pivo obyčejné
	chlebová	k vaření		hovězí	vepřové	skopové												hlávkové	nakládané		
	za 1 kg												za 1 litr	za 1 kus	za 1 kg						za 1 litr
1	2	3	4	5	6	7	8	9	10	11	12	13	14	15	16	17	18	19	20	21	22
A. ČECHY.																					
I. **Velká Praha** (15 míst)	2·27	3·30	1·42	16·50	18·67	14·51	18·77	20·02	18·41	25·74	12·71	12·99	2·15	—·75	5·01	4·67	8·47	3·04	1·35	3·35	2·21
II. **Česká nížina** (širší Polabí): Pardubice	2·20	3·—	—·30	16·—	21·—	14·—	18·—	16·—	20·—	22·—	13·—	13·—	2·20	—·58	5·—	5·—	9·—	2·—	1·40	3·—	2·40
Ostatní místa (82)	2·—	3·20	—·47	16·04	20·20	14·17	19·46	20·83	20·51	24·97	15·11	13·35	1·98	—·65	4·98	4·62	8·39	3·37	1·37	3·06	2·42
III. **Severní Čechy**: Liberec	2·50	.	1·10	18·—	21·—	16·—	21·—	22·—	24·—	28·—	14·80	12·40	2·40	—·70	5·20	5·25	8·15	.	1·40	3·20	2·80
Jablonec nad Nisou	2·50	3·35	—·45	19·—	22·—	16·—	·	20·—	28·—	24·—	15·—	13·50	2·40	—·75	4·95	6·50	10·—	.	.	2·50	3·—
Varnsdorf	2·50	3·50	—·50	18·—	20·—	18·—	20·—	20·—	24·—	28·—	12·—	13·—	2·50	—·75	5·—	6·—	8·—	.	1·20	3·—	2·80
Ostatní místa (44)	2·32	3·31	—·60	17·09	20·61	16·17	20·22	19·68	23·07	28·38	13·30	13·59	2·42	—·74	5·09	5·41	9·14	3·47	1·55	3·10	2·90
IV. **Rudohoří a Podrudohoří**: Aš	2·10	3·25	—·35	16·—	22·—	.	18·—	18·—	24·—	24·—	13·—	13·—	2·40	—·80	5·10	4·20	8·—	3·—	1·60	.	2·80
Cheb	2·70	3·75	·	18·—	20·—	16·—	·	20·—	20·—	28·—	13·—	13·—	2·20	—·70	5·10	6·—	8·50	3·—	1·40	3·—	2·40
Chomutov	1·90	3·10	—·40	15·—	20·—	16·—	18·—	20·—	20·—	28·—	13·—	13·—	2·20	—·70	5·10	5·—	8·50	3·—	1·40	2·80	3·—
Most	2·40	3·—	·	15·—	21·—	.	22·—	23·—	20·—	27·—	14·—	16·—	2·40	—·70	5·—	6·—	7·50	.	.	2·60	3·—
Teplice-Šanov	2·15	3·15	—·45	17·—	20·—	17·—	15·—	20·—	21·—	26·—	15·30	12·30	2·20	—·75	4·90	4·80	10·—	3·—	1·40	2·70	3·—
Ústí n. L.	2·40	3·10	—·50	17·—	19·50	18·—	16·—	18·—	20·—	28·—	17·20	13·—	2·40	—·80	5·15	6·—	11·—	2·50	.	3·60	3·—
Karlovy Vary	.	3·30	1·25	14·50	19·—	17·—	20·50	18·50	20·—	27·—	12·50	12·50	2·—	—·77	5·15	5·50	7·50	2·75	1·50	3·75	3·—
Falknov	2·75	3·30	1·20	16·—	22·—	.	30·—	.	.	24·—	13·—	14·—	2·20	—·75	5·25	5·40	10·—	2·40	1·40	3·—	2·40
Ostatní místa[1]) (63)	2·16	3·31	—·66	16·24	21·15	15·84	22·74	19·57	21·64	27·53	14·27	13·33	2·25	—·76	5·07	5·35	8·93	3·09	1·44	3·14	2·81
V. **Šumava a kraje přilehlé** (28 míst)	1·85	3·19	—·40	15·22	19·29	12·94	19·98	16·50	21·12	22·40	15·76	13·29	1·99	—·58	5·06	4·57	9·14	2·89	1·16	3·09	2·49
VI. **Záp. Čechy** (Plzeňsko a Kladensko):																					
Plzeň	2·—	3·—	—·95	16·—	17·—	14·—	16·—	19·—	17·—	23·—	12·—	12·50	1·70	—·6	4·95	4·80	7·50	2·—	1·—	2·60	2·40
Kladno	2·30	2·95	—·40	15·—	19·—	16·—	20·—	22·—	18·—	24·—	13·—	13·—	1·80	—·70	4·90	5·—	10·—	2·—	.	2·60	2·30
Ostatní místa[2]) (34)	1·99	3·17	—·86	15·40	19·39	14·89	18·70	20·05	18·59	25·08	15·04	13·29	1·91	—·72	5·01	4·41	7·98	3·03	1·28	2·77	2·20
VII. **Jižní Čechy**: České Budějovice	2·—	3·—	—·40	14·—	18·—	·	22·—	19·—	19·—	24·—	17·—	13·—	2·—	—·60	5·05	5·15	8·50	.	1·60	3·—	2·40
Ostatní místa (28)	1·86	3·23	—·48	14·56	18·39	12·15	19·35	18·—	20·59	22·99	14·78	13·81	1·84	—·55	5·03	4·45	8·50	3·13	1·19	2·89	2·48
VIII. **Českomoravská vysočina** (10 míst)	1·57	3·16	—·16	14·80	18·27	10·65	19·83	·	20·04	21·16	14·10	13·51	1·90	—·56	4·99	4·41	9·—	3·09	1·48	3·05	2·42
IX. **České Sudety** (hl. Krkonoše a Orlické hory) (49 míst)	2·01	3·20	—·59	15·81	20·06	14·16	20·92	21·83	21·62	24·01	14·21	13·82	2·—	—·64	5·—	5·41	8·68	3·23	1·34	3·01	2·50
Čechy úhrnem	**2·12**	**3·24**	**—·80**	**16·13**	**19·63**	**14·60**	**19·65**	**19·88**	**20·19**	**25·48**	**14·03**	**13·28**	**2·11**	**—·69**	**5·02**	**4·95**	**8·63**	**3·—**	**1·34**	**3·09**	**2·50**
B. MORAVA A SLEZSKO.																					
X. **Střední Morava** (hl. Mor. nížina): Brno	2·10	3·20	—·50	13·75	17·50	12·—	14·50	18·—	19·—	22·—	20·—	14·—	1·70	—·70	5·20	5·—	9·—	2·—	1·60	3·60	2·50
Olomouc	2·—	3·10	·	15·—	19·—	12·—	18·—	22·—	20·—	20·—	12·80	13·60	1·80	—·60	4·90	4·80	8·—	1·50	.	4·—	2·60

Prostějov	1·85	3·05	—·80	15·—	19·—	12·—	18·—	19·—	20·—	18·—	12·—	13·—	1·70	—·60	4·75	4·40	7·20	2·—	1·60	3·60	3·20
Přerov	1·80	2·85	—·40	15·—	19·—	10·—	16·—	22·—	18·—	18·—	14·—	14·—	1·70	—·50	4·85	4·60	7·—	4.—	1·—	3·20	2·60
Znojmo	2·05	2·90	1·—	14·50	19·—	12·—	.	18·50	20·—	17·—	18·80	13·60	1·35	—·60	5·—	4·50	6·90	.	.	3·60	2·60
Ostatní místa (70)	1·92	3·02	—·33	14·82	18·75	9·35	20·21	18·32	19·31	20·90	16·22	13·91	1·62	—·57	4·96	4·54	7·43	2·60	1·27	3·86	2·70
XI. **Českomoravská vysočina:**																					
Jihlava	1·90	3·—	—·30	15·—	20·—	.	22·—	.	20·—	24·—	13·60	12·80	2·—	—·64	4·90	4·60	9·60	.	1·50	3·20	2·34
Ostatní místa (10)	1·77	3·11	—·68	15·09	18·39	12·05	21·23	19·16	19·61	20·58	17·26	13·85	1·88	—·51	5·07	4·02	7·55	2·—	1·52	3·25	2·63
XII. **Sev. Morava a sev.-záp. část opav. Slezska** (Mor.-slezské Sudety) (29 míst)	1·93	3·07	—·67	14·58	19·18	9·74	19·63	20·—	20·96	22·55	14·63	13·72	1·82	—·55	4·98	5·11	7·61	2·72	1·60	3·17	2·70
XIII. **Ostatní část Slezska, Hlučínsko a Ostravsko**: Krnov	2·10	3·—	1·50	14·—	20·—	.	.	.	18·—	24·—	13·60	13·60	1·80	—·55	5·10	5·60	8·60	3·—	.	2·60	2·80
Opava	2·—	3·—	—·80	16·—	20·—	.	18·—	18·—	18·—	24·—	16·—	13·20	1·80	—·60	5·20	4·60	7·80	2·50	.	2·80	2·80
Moravská Ostrava	2·20	3·10	—·60	12·—	18·—	.	.	15·—	18·—	24·—	19·—	13·—	2·10	—·65	4·85	5·50	11·—	2·50	.	2·80	2·80
Slezská Ostrava	2·10	3·—	—·60	13·—	17·—	.	14·—	.	18·—	24·—	18·—	13·—	2·—	—·70	4·60	5·—	8·—	2·50	.	2·80	3·—
Vítkovice	2·20	3·15	—·60	13·—	19·—	.	12·—	.	20·—	26·—	18·—	13·—	2·—	—·65	4·85	5·80	7·60	.	1·60	3·80	2·80
Ostatní místa (39)	2·07	3·13	—·66	13·19	17·80	10·51	19·58	18·51	18·54	23·27	14·27	13·70	1·82	—·65	4·80	5·32	8·07	2·38	1·45	3·58	2·82
XIV. **Východní Morava** (Moravské Karpaty) (18 míst)	2·—	3·04	—·26	13·43	18·68	11·75	19·79	20·—	19·31	20·04	15·52	14·13	1·78	—·52	4·97	4·95	7·90	2·14	1·64	4·26	2·78
Morava a Slezsko úhrnem	**2·—**	**3·07**	**—·55**	**14·13**	**18·51**	**10·97**	**18·26**	**18·39**	**19·24**	**21·85**	**16·07**	**13·71**	**1·76**	**—·60**	**4·95**	**4·90**	**8·03**	**2·39**	**1·49**	**3·54**	**2·72**
C. **SLOVENSKO.**																					
XV. **Dunajská nížina:**																					
Bratislava	2·60	3·—	—·80	15·—	21·—	12·—	24·—	14·—	16·—	20·—	14·—	14·—	2·—	—·70	4·85	5·—	10·—	3·—	1·—	6·—	4·—
Ostatní místa (37)	2·10	2·80	—·49	12·78	16·—	10·02	21·59	16·31	17·81	22·77	14·68	14·23	1·62	—·51	5·08	4·62	7·52	1·68	1·64	4·86	3·52
XVI. **Západní Slovensko** (46 míst)	2·04	2·87	—·33	12·53	16·42	10·78	23·31	18·32	18·63	17·79	14·46	14·37	1·79	—·49	4·99	4·08	6·30	2·57	1·58	4·82	3·36
XVII. **Severní Slovensko** (10 míst)	2·32	2·94	—·61	12·16	16·19	10·59	20·15	18·—	17·39	21·05	14·22	14·12	1·83	—·53	5·14	3·28	5·89	.	1·60	4·44	3·35
XVIII. **Střední Slovensko** (15 míst)	2·27	2·93	—·43	12·40	15·43	10·40	21·89	.	18·43	18·74	13·51	14·39	1·88	—·50	5·—	4·56	7·20	3·—	1·50	4·96	3·66
XIX. **Vých. Slovensko** (župa spišská a gemerská) (22 míst)	2·24	3·02	—·49	12·10	16·57	10·35	22·36	15·54	17·29	19·84	14·04	14·62	1·85	—·47	5·28	4·25	5·09	2·70	1·—	4·36	3·41
XX. **Východní Slovensko** (župa šarišská, abaujská a zemplínská):																					
Košice	2·45	3·10	—·35	12·—	17·—	.	.	.	16·—	18·—	15·—	15·—	1·40	—·60	5·35	3·—	4·—	.	.	6·—	3·—
Ostatní místa (14)	2·35	3·12	—·51	10·54	15·69	8·—	20·78	16·44	16·94	20·81	13·86	14·66	1·91	—·48	5·23	4·92	4·63	1·20	1·—	4·79	3·10
Slovensko úhrnem	**2·23**	**2·93**	**—·49**	**12·64**	**16·78**	**10·52**	**22·46**	**15·91**	**17·51**	**19·92**	**14·34**	**14·37**	**1·77**	**—·53**	**5·08**	**4·26**	**6·84**	**2·45**	**1·27**	**5·16**	**3·48**
D. **PODKARPATSKÁ RUS.**																					
XXI. **Severní část** (13 míst)	2·28	3·05	—·21	8·84	14·64	8·70	24·28	10·25	17·84	20·70	14·62	15·47	1·84	—·46	5·78	4·99	5·14	.	.	5·55	3·92
XXII. **Jižní část**: Mukačevo	1·80	3·—	—·30	9·—	14·—	8·—	16·—	.	16·—	24·—	16·—	14·50	1·50	—·60	5·70	3·50	4·—	.	.	3·—	2·60
Užhorod	2·20	3·05	—·50	12·—	15·50	.	.	.	20·—	18·—	14·50	16·—	1·60	—·55	5·50	5·25	5·—	.	.	6·—	4·—
Ostatní místa (13)	2·31	3·09	—·55	9·22	14·71	6·46	21·44	13·03	16·95	24·98	15·31	15·37	1·69	—·50	5·68	6·22	6·94	.	2·—	5·51	3·31
Podkarpatská Rus úhrnem	**2·21**	**3·06**	**—·43**	**9·58**	**14·70**	**7·14**	**20·71**	**12·06**	**17·67**	**22·63**	**15·16**	**15·35**	**1·69**	**—·51**	**5·68**	**5·12**	**5·42**	.	**2·—**	**4·78**	**3·40**
Republika úhrnem	**2·11**	**3·14**	**—·68**	**14·84**	**18·73**	**13·08**	**19·72**	**18·88**	**19·46**	**23·55**	**14·64**	**13·62**	**1·95**	**—·64**	**5·04**	**4·85**	**8·16**	**2·77**	**1·36**	**3·48**	**2·74**

[1]) I s Ašem, Karlovými Vary a Falknovem jakožto městy s méně než 20.000 obyvateli. — [2]) I s Kladnem jakožto městem s méně než 20.000 obyvateli.

3. Maloobchodní ceny nejdůležitějších životních potřeb v ČESKOSLOVENSKÉ REPUBLICE v červenci 1923 podle cenových oblastí.

b) Palivo, petrolej, mýdlo, látky, obuv, klobouky.

Oblast cenová	Cena v Kč																			
	Palivo, petrolej a mýdlo						Látky								Obuv				Klobouky mužské, střední jakost	
	Uhlí		Dříví palivové s dovozem		Petrolej	Mýdlo jádrové obyčejné	Bavlněná látka šatová	Bavlněná látka rumburská (štruks)	Oxford	Flanel	Kreton	Barchet	Kaliko	Kanafas	mužská č. 40—46 z hověz.	ženská č. 36—42 z hověz.	chlapecká čís. 36—39 téhož druhu	dětská z hlaz. koniny neb teletiny	vlněný měkký	plstěný měkký
	kamenné	hnědé	tvrdé	měkké																
	za 1 q		za 1 m prostor.		za 1 l	za 1 kg	za 1 metr								za 1 pár				za 1 kus	
1	2	3	4	5	6	7	8	9	10	11	12	13	14	15	16	17	18	19	20	21
A. ČECHY.																				
I. **Velká Praha** (15 míst)	41·64	28·12	142·40	119·20	2·30	8·44	18·43	28·95	7·05	5·53	6·09	6·53	4·13	6·05	110·42	102·15	65·63	43·12	57·07	90·89
II. **Česká nížina** (širší Polabí): Pardubice	48·—	26·—	100·—	90·—	2·60	8·—	21·—	26·—	7·—	8·—	8·70	8·70	5·—	5·80	77·50	72·50	47·50	37·50	50·—	75·—
Ostatní místa (82)	44·42	23·43	95·98	74·92	2·71	8·23	17·48	27·51	7·20	6·39	6·95	8·17	4·48	6·21	103·87	94·71	70·31	49·98	51·03	83·54
III. **Severní Čechy**: Liberec	50·—	42·—	136·50	107·—	3·—	8·20	16·—	24·—	6·50	5·—	6·—	7·90	4·50	7·—	135·—	155·—	52·50	40·—	60·—	120·—
Jablonec nad Nisou	52·—	44·—	160·—	120·—	2·50	9·—	16·—	24·—	8·—	7·—	8·—	8·70	5·—	7·—	120·—	120·—	90·—	60·—	60·—	80·—
Varnsdorf	62·—	34·—	120·—	100·—	2·80	9·—	20·—	30·—	8·70	7·90	8·70	8·70	5·20	7·	135·—	130·—	80·—	60·—	50·—	80·—
Ostatní místa (44)	46·50	27·61	104·01	78·39	3·02	8·89	17·61	28·08	7·39	6·92	7·07	8·66	4·80	6·81	125·45	120·21	95·69	58·60	55·75	82·50
IV. **Rudohoří a Podrudohoří**: Aš	.	32·—	110·—	95·—	3·—	9·—	20·—	26·—	8·70	8·—	7·—	8·70	4·70	6·—	135·—	125·—	75·—	42·50	80·—	110·—
Cheb	.	23·—	69·—	62·—	2·80	8·—	17·—	24·—	8·40	7·—	8·—	10·—	4·30	7·—	120·—	125·—	100·—	70·—	70·—	120·—
Chomutov	50·—	15·—	90·—	85·—	3·—	9·—	16·—	26·—	7·—	7·—	7·—	7·90	4·50	7·—	115·—	107·50	90·—	57·50	55·—	70· —
Most	.	11·—	.	.	3·—	8·50	17·—	25·—	7·—	5·—	7·—	10·—	3·80	5·50	78·—	72·—	62·—	40·—	50·—	90·—
Teplice-Šanov	.	12·—	85·—	75·—	2·90	7·90	15·50	29·50	7·50	6·50	7·40	7·90	5·—	7·—	110·—	110·—	97·50	60 —	50·—	75·—
Ústí n. L.	55·—	16·70	120·—	.	2·80	8·50	18·—	30·—	7·70	6·60	9·10	10·—	4·40	8·20	98·—	93·—	73·—	53·—	50·—	90·—
Karlovy Vary	.	20·50	115·—	95·—	2·80	8·25	.	.	.	.	.	.	.	.	.	.	.	.	.	.
Falknov	.	10·25	.	42·—	2·60	9·20	12·—	25·—	7·90	6·—	7·—	8·70	4·—	5·20	112·50	105·—	81·—	65·—	50·—	.
Ostatní místa[1]) (63)	42·89	17·69	88·11	70·55	2·92	9·15	17·71	27·34	7·36	6·54	6·98	8·24	4·27	6·23	117·39	110·38	83·85	55·45	54·90	81·11
V. **Šumava a kraje přilehlé** (28 míst)	43·78	26·80	88·46	69.89	2·87	8·37	16·35	26·27	7·45	6·43	6·77	8·29	4·67	6·28	122·29	112·85	75·76	45·71	46·88	71·83
VI. **Záp. Čechy** (Plzeňsko a Kladensko):																				
Plzeň	39·50	22·—	120·—	80·—	2·30	8·—	16·—	24·—	7·50	6·50	6·—	8·—	3·80	6·10	85·—	75·—	50·—	40·—	52·50	89·—
Kladno	30·—	21·—	70·—	63·—	2·20	8·80	17·—	30·—	5·50	5·—	5·—	6·—	3·80	5·20	110·—	90·—	80·—	60·—	55·—	80·—
Ostatní místa[2]) (34)	36·31	22·48	76·13	62·04	2·57	7·98	17·03	28·25	6·35	5·90	6·39	7·44	4·35	6·13	108·88	97·02	77·11	54·4[illegible]	50·18	77·42
VII. **Jižní Čechy**: České Budějovice	48·—	27·—	90·—	70·—	2·70	8·50	22·—	28·—	9·—	6·50	6·50	7·—	4·—	6·70	95·—	95·—	85·—	45·—	47·50	67·50
Ostatní místa (28)	41·63	27·64	85·59	68·32	2·73	8·04	18·32	26·36	7·01	6·56	6·61	8·62	4·48	6·15	121·47	113·21	74·97	50·07	51·34	78·09
VIII. **Českomoravská vysočina** (10 míst)	43·69	27·58	81·73	72·08	2·52	8·33	16·29	27·27	6·81	6·30	6·81	8·36	4·70	6·10	115·27	113·94	74·42	40·43	50·54	73·50
IX. **České Sudety** (hl. Krkonoše a Orlické hory) (49 míst)	46·07	27·94	90·60	71·75	2·88	8·71	17·57	27·29	6·56	6·25	6·66	7·88	4·37	6·11	119·53	109·44	86·13	50·61	56·46	82·25
Čechy úhrnem	**43·87**	**25·14**	**105·28**	**84·85**	**2·67**	**8·49**	**17·69**	**27·55**	**7·16**	**6·23**	**6·71**	**7·83**	**4·37**	**6·28**	**111·93**	**105·06**	**75·28**	**49·40**	**54·02**	**84·57**
B. MORAVA A SLEZSKO.																				
X. **Střední Morava** (hl. Mor. nížina): Brno	44·—	31·—	112·50	87·50	2·60	7·—	28·—	32·—	8·—	7·—	8·—	8·—	6·50	8·—	100·—	97·50	72·50	49·—	50·—	90·—
Olomouc	41·—	26·—	76·—	75·—	2·40	8·—	14·—	25·—	5·50	6·—	5·—	7·—	3·40	5·50	120·—	107·50	77·50	50·—	55·—	65·—

Prostějov	44·—	38·—	86·—	66·—	2·40	8·—	21·—	29·—	7·—	7·—	7·50	10·90	5·—	7·—	91·50	80·50	51·50	41·50	50·—	85·—
Přerov	36·—	24·—	82·—	58·—	2·40	8·—	20·—	24·—	6·—	8·—	6·—	10·—	5·—	6·—	107·—	109·50	91·50	42·—	40·—	98·—
Znojmo	46·—	38·—	105·—	85·—	2·20	8·10	15·—	26·—	5·50	7·20	7·—	7·—	5·20	6·—	115·—	97·50	67·50	40·—	40·—	70·—
Ostatní místa (70)	41·50	26·79	90·46	73·19	2·45	8·—	18·05	23·65	7·—	6·62	7·07	7·88	4·53	6·57	107·13	95·89	68·89	42·17	47·15	77·84
XI. **Českomoravská vysočina:**																				
Jihlava	52·—	30·—	90·—	75·—	2·40	9·—	18·—	27·—	8·—	5·—	7·—	10·—	5·—	8·—	121·50	110·—	68·50	54·—	50·—	85·—
Ostatní místa (10)	45·64	28·98	78·65	67·11	2·47	8·37	18·85	28·08	6·97	6·56	7·08	7·53	5·02	6·84	114·82	112·45	77·27	46·54	53·96	73·14
XII. **Sev. Morava a sev.-záp. část opav. Slezska** (Mor.-slezské Sudety) (29 míst)	42·12	32·81	72·17	60·75	2·70	8·41	18·27	29·14	7·03	6·61	6·77	8·02	4·44	6·76	120·98	110·93	84·83	47·29	51·06	78·28
XIII. **Ostatní část Slezska, Hlučínsko a Ostravsko:**																				
Krnov	32·—	.	60·—	50·—	2·50	9·—	20·—	40·—	9·50	7·—	7·—	7·—	3·80	7·50	84·—	74·—	44·—	29·—	50·—	65·—
Opava	36·—	.	82·—	70·—	2·40	8·—	14·—	35·—	7·80	6·—	8·50	8·50	4·—	7·60	.	.	.	.	60·—	75·—
Mor. Ostrava	28·—	.	86·—	66·—	2·50	8·60	15·—	30·—	6·—	5·50	5·90	8·—	3·90	6·50	110·—	100·—	77·—	52·—	45·—	75·—
Slezská Ostrava	26·—	.	90·—	60·—	2·50	7·50	14·20	26·—	7·20	6·20	6·50	7·—	4·—	7·60	90·—	90·—	60·—	.	.	.
Vítkovice	26·—	.	90·—	70·—	2·80	9·—	24·—	30·—	7·—	7·—	7·—	8·70	3·60	7·—	100·—	100·—	75·—	45·—	50·—	65·—
Ostatní místa (39)	31·09	.	79·95	59·73	2·44	8·29	17·41	27·96	6·34	6·34	6·75	7·26	4·17	6·54	107·28	90·81	67·92	45·07	46·86	74·12
XIV. **Východní Morava** (Moravské Karpaty) (18 míst)	37·47	27·90	80·10	61·48	2·49	8·54	16·58	25·56	6·62	6·79	6·94	8·20	4·44	6·29	94·72	82·84	62·53	50·93	52·80	73·65
Morava a Slezsko úhrnem	**38·73**	**29·73**	**87·82**	**69·39**	**2·50**	**8·10**	**19·13**	**27·92**	**6·97**	**6·57**	**7·02**	**7·96**	**4·93**	**6·84**	**106·80**	**96·54**	**70·59**	**45·52**	**49·—**	**78·40**
C. **SLOVENSKO.**																				
XV. **Dunajská nížina:**																				
Bratislava	52·—	36·—	60·—	42·—	2·60	10·—	20·—	25·—	6·—	6·50	6·—	6·50	4·—	6·50	110·—	105·—	85·—	40·—	60·—	90·—
Ostatní místa (37)	44·70	31·52	82·45	52·94	2·46	8·71	17·05	27·27	6·79	6·29	6·50	5·99	4·83	6·23	98·50	89·06	64·26	41·15	42·01	64·65
XVI. **Západní Slovensko** (46 míst)	43·43	30·39	68·25	51·91	2·55	9·32	15·85	27·73	6·54	6·84	6·69	6·88	4·85	6·21	98·56	90·53	68·42	43·63	48·19	66·57
XVII. **Severní Slovensko** (10 míst)	47·22	40·—	84·17	73·60	3·02	8·46	18·73	26·63	7·03	6·35	6·88	6·65	5·12	6·91	93·91	93·99	65·73	46·23	45·16	57·78
XVIII. **Střední Slovensko** (15 míst)	52·68	35·—	54·77	47·42	2·64	8·47	17·84	28·18	6·99	6·96	6·67	7·46	4·89	6·—	104·30	92·17	71·10	43·76	42·44	78·61
XIX. **Vých. Slovensko** (župa spišská a gemerská) (22 míst)	45·52	38·05	60·18	39·92	2·63	8·50	18·02	28·80	6·82	6·69	6·85	6·75	4·39	6·62	96·82	91·42	69·31	37·51	43·60	73·08
XX. **Východní Slovensko** (župa šaryšská, abaujská a zemplínská):																				
Košice	40·—	.	79·56	60·—	2·30	8·—	22·—	26·—	7·—	7·—	6·50	7·—	5·75	7·—	85·—	87·50	65·—	30·—	47·50	92·50
Ostatní místa (14)	52·46	40·—	63·65	47·06	2·60	9·02	15·11	29·20	7·55	7·61	6·98	7·73	5·38	6·41	83·49	71·16	51·12	33·0	45·53	76·61
Slovensko úhrnem	**46·49**	**34·13**	**69·65**	**50·21**	**2·56**	**8·93**	**17·92**	**27·17**	**6·73**	**6·70**	**6·58**	**6·73**	**4·79**	**6·39**	**98·14**	**91·01**	**68·59**	**40·21**	**47·20**	**75·66**
D. **PODKARPATSKÁ RUS.**																				
XXI. **Severní část** (13 míst)	60·—	.	57·69	38·47	2·95	9·06	18·39	28·31	6·71	7·60	6·69	7·43	4·67	6·20	82·61	80·25	58·66	38·96	41·01	75·31
XXII. **Jižní část:** Mukačevo	.	.	60·—	.	2·80	8·—	20·—	29·—	7·—	6·—	7·—	9·—	5·—	7·—	140·—	135·—	65·—	40·—	80·—	120·—
Užhorod	.	.	73·—	.	2·70	8·—	15·—	30·—	7·—	6·—	7·—	6·—	4·—	6·—	80·—	80·—	60·—	40·—	40·—	100·—
Ostatní místa (13)	60·—	.	53·63	33·—	3·17	8·70	19·12	29·69	6·11	6·43	6·53	6·62	4·44	6·18	98·48	81·12	58·20	42·47	39·03	80·17
Podkarpatská Rus úhrnem	**60·—**	.	**58·69**	**35·41**	**2·99**	**8·58**	**18·21**	**29·38**	**6·58**	**6·51**	**6·73**	**7·12**	**4·51**	**6·30**	**98·48**	**91·70**	**60·07**	**40·48**	**48·27**	**94·57**
Republika úhrnem	**42·46**	**26·58**	**92·22**	**75·35**	**2·62**	**8·46**	**18·11**	**27·64**	**7·02**	**6·40**	**6·77**	**7·66**	**4·58**	**6·45**	**108·07**	**100·23**	**72·62**	**46·72**	**51·50**	**81·97**

[1]) I s Ašem, Karlovými Vary a Falknovem, jakožto městy s méně než 20.000 obyv. — [2]) I s Kladnem jakožto městem s méně než 20.000 obyv.

4. Indexy maloobchodních cen nejdůležitějších životních potřeb podle druhů zboží a zemí za červenec 1923.

Červenec 1914 = 100.

Pořad. číslo	Druh zboží	Čechy		V tom Velká Praha		Morava a Slezsko		Slovensko		Podkarpatská Rus		Celá republika	
		červen	červenec	červen	červenec	červen	červenec	červen	červenec	červen	červenec	červen	červenec
		1923											
	I. Potraviny, palivo, petrolej a mýdlo:												
1.	Mouka chlebová	768	757	800	783	644	625	763	743	768	713	717	703
2.	„ bílá k vaření nebo pečení	793	771	795	786	750	731	722	715	949	874	767	748
3.	Brambory	610	800	791	1291	355	500	433	544	850	1075	520	680
4.	Maso hovězí	971	960	999	994	812	812	812	816	802	826	898	889
5.	„ vepřové	1061	1033	1017	998	989	964	1024	1005	1079	1073	1035	1007
6.	„ skopové	1044	1035	1100	1067	767	741	855	884	733	721	953	941
7.	Salám obyčejný	952	987	846	865	1038	1055	1168	1269	1188	1113	999	1038
8.	Vepřové sádlo syrové	1100	1068	1018	1017	990	967	1030	1012	1182	1147	1064	1035
9.	Máslo nepřepuštěné	958	920	1025	1002	868	761	926	889	900	1083	927	872
10.	Margarin	875	861	749	748	955	934	1090	1078	1413	1330	919	904
11.	Mléko	970	917	911	827	826	765	1000	932	1088	1056	904	848
12.	Vejce	929	986	862	938	814	857	833	883	1275	1275	857	914
13.	Cukr	607	605	623	619	584	582	571	571	637	631	593	593
14.	Luštěniny (hrách, čočka)	1616	1568	1637	1612	1325	1308	1239	1203	1517	1201	1481	1440
15.	Zelí (hlávkové, naklád.)	1137	1108	1092	983	1718	1257	1252	1038	853	857	1288	1138
16.	Káva obilní	464	448	648	620	480	472	588	586	624	569	485	477
17.	Pivo obyčejné	764	758	670	670	692	697	713	740	706	694	747	761
18.	Uhlí kamenné	1492	1462	1486	1397	1394	1388	1329	1317	1186	1186	1414	1392
19.	„ hnědé	1341	1330	1394	1358	1409	1402	1543	1510	1186	1186	1358	1342
20.	Dříví tvrdé s dovozem	831	800	941	960	769	774	783	795	699	734	794	771
21.	„ měkké „	868	811	955	954	781	781	825	833	794	777	831	795
22.	Petrolej	730	722	643	622	756	735	785	776	853	934	736	728
23.	Mýdlo jádrové obyčejné	1153	1147	1037	1068	1136	1110	1310	1313	1205	1059	1173	1159
	Indexové číslo skupiny I.	**958**	**950**	**958**	**964**	**907**	**879**	**939**	**933**	**978**	**966**	**933**	**921**
	II. Látky, obuv, klobouky: a) *Látky:*												
24.	Bavlněná látka šatová	1091	1053	1666	1536	1054	1040	1015	974	922	897	1079	1047
25.	Bavlněná látka rumburská (štruks)	1121	1102	1439	1419	1039	976	1111	1018	1375	1306	1111	1067
26.	Oxford	1193	1174	1259	1195	1394	1367	1274	1246	1134	1175	1254	1232
27.	Flanel	1167	1154	1144	1106	1258	1263	1254	1196	1598	1415	1226	1208
28.	Kreton	1097	1065	932	883	1273	1254	1111	1061	1337	1294	1143	1110
29.	Barchet	1034	1017	816	882	1295	1284	1245	1202	1364	1343	1114	1094
30.	Kaliko	1011	950	1044	918	1263	1297	1150	1041	1135	1049	1089	1041
31.	Kanafas	1030	1030	1068	1061	1380	1341	1358	1278	1271	1146	1173	1152
	b) *Obuv:*												
32.	Mužská čís. 40—46 z hovězíny, rámově šitá (strojně neb ručně)	781	811	693	760	672	708	834	860	780	801	761	790
33.	Ženská čís. 36—42, téhož druhu	825	854	725	743	795	820	869	892	774	819	822	847
34.	Chlapecká čís. 36—39 z mastné hladké hovězíny (kolíčkovaná)	799	820	597	660	682	687	797	877	776	743	768	790
35.	Dětská z hlazené koniny neb teletiny černé barvy (kolíčkovaná)	707	768	448	558	633	640	766	785	598	686	693	732
	c) *Klobouky mužské:*												
36.	Vlněný měkký (střední jakost)	999	1002	1056	1065	975	942	1283	1239	1343	1463	1031	1020
37.	Plstěný měkký (střední jakost)	922	912	808	788	920	910	1348	1259	1460	1680	976	962
	Indexové číslo skupiny II.	**984**	**979**	**978**	**970**	**1045**	**1038**	**1101**	**1066**	**1133**	**1130**	**1017**	**1007**

5. Skupinové indexy maloobchodních cen nejdůležitějších životních potřeb podle cenových oblastí za červenec 1923.

Červenec 1914 = 100.

Oblast cenová: I. = index skupiny I. II. = „ „ II.		Červen 1923	Červenec 1923
A. ČECHY.			
1. **Velká Praha** (15 míst)	I.	958	964
	II.	978	970
2. **Česká nížina** (širší Polabí): Pardubice	I.	956	923
	II.	981	965
Ostatní místa (82)	I.	949	960
	II.	976	943
3. **Severní Čechy:** Liberec	I.	963	940
	II.	1035	1040
Jablonec nad Nisou	I.	935	953
	II.	1126	1126
Varnsdorf	I.	1114	1093
	II.	1218	1210
Ostatní místa (44)	I.	965	965
	II.	1036	1042
4. **Rudohoří a Podrudohoří:** Aš	I.	1031	978
	II.	1334	1287
Cheb	I.	876	880
	II.	1067	1169
Chomutov	I.	1016	1014
	II.	929	952
Most	I.	1004	948
	II.	938	934
Teplice-Šanov	I.	961	920
	II.	1271	1294
Ústí n. L.	I.	1087	1009
	II.	1230	1215
Karlovy Vary	I.	803	848
	II.	.	.
Falknov	I.	959	1045
	II.	1036	1027
Ostatní místa[1]) (63)	I.	977	986
	II.	1020	1028
5. **Šumava a kraje přilehlé** (28 míst)	I.	932	923
	II.	1002	978
6. **Západní Čechy** (Plzeňsko a Kladensko): Plzeň	I.	872	859
	II.	989	956
Kladno	I.	1000	974
	II.	940	953
Ostatní místa [2]) (34)	I.	969	983
	II.	979	973
7. **Jižní Čechy:** České Budějovice	I.	939	952
	II.	1024	1132
Ostatní místa (28)	I.	944	944
	II.	976	988
8. **Českomoravská vysočina** (10 míst)	I.	930	906
	II.	969	983
9. **České Sudety** (hl. Krkonoše a Orlické hory) (49 míst)	I.	965	969
	II.	1050	1023
B. MORAVA A SLEZSKO.			
10. **Střední Morava** (hl. Moravská nížina): Brno I.—IV.	I.	873	823
	II.	1223	1231
Olomouc (vnitřní město)	I.	913	847
	II.	900	851
Přerov	I.	.	886
	II.	.	999
Prostějov	I.	975	1002
	II.	1114	1047
Znojmo	I.	893	880
	II.	1095	1031
Ostatní místa (70)	I.	908	905
	II.	1004	976
11. **Českomoravská vysočina:** Jihlava	I.	962	969
	II.	1014	1044
Ostatní místa (10)	I.	924	970
	II.	1054	1045
12. **Sev. Morava a sev.-záp. část opav. Slezska** (Mor.-sl. Sudety) (29 míst)	I.	975	958
	II.	1056	1031
13. **Ostatní část Slezska, Hlučínsko a Ostravsko:** Krnov	I.	825	805
	II.	902	902
Opava	I.	928	882
	II.	1332	1324
Mor. Ostrava	I.	952	891
	II.	1040	1098
Slezská Ostrava	I.	810	817
	II.	1259	1137
Vítkovice	I.	895	918
	II.	1218	1207
Ostatní místa (39)	I.	927	910
	II.	1028	1017
14. **Vých. Morava** (Mor. Karpaty) (18 míst)	I.	901	881
	II.	1162	1134
C. SLOVENSKO.			
15. **Dunajská nížina:** Bratislava	I.	1080	1115
	II.	1229	1247
Ostatní místa (37)	I.	985	987
	II.	996	974
16. **Západní Slovensko** (46 míst)	I.	943	916
	II.	1050	1013
17. **Severní Slovensko** (10 míst)	I.	914	909
	II.	1051	1029
18. **Střední Slovensko** (15 míst)	I.	935	899
	II.	1152	1066
19. **Východní Slovensko** (župa spišská a gemerská) (22 míst)	I.	904	884
	II.	1047	1004
20. **Vých. Slovensko** (župa šaryšská, abaujská a zemplínská): Košice	I.	776	781
	II.	1052	1024
Ostatní místa (14)	I.	885	865
	II.	1179	1165
D. PODKARPATSKÁ RUS.			
21. **Severní část** (13 míst)	I.	953	939
	II.	1148	1105
22. **Jižní část:** Mukačevo	I.	.	924
	II.	.	1029
Užhorod	I.	.	905
	II.	.	846
Ostatní místa (13)	I.	1004	1003
	II.	1138	1061

[1]) I s Ašem, Karlovými Vary a Falknovem jakožto městy s méně než 20.000 obyv.
[2]) I s Kladnem jakožto městem s méně než 20.000 obyv.

6. Grafické znázornění pohybu skupinových indexů maloobchodních cen nejdůležitějších životních potřeb podle zemí za leden 1921 až červenec 1923.

I. Potraviny, palivo, petrolej a mýdlo.

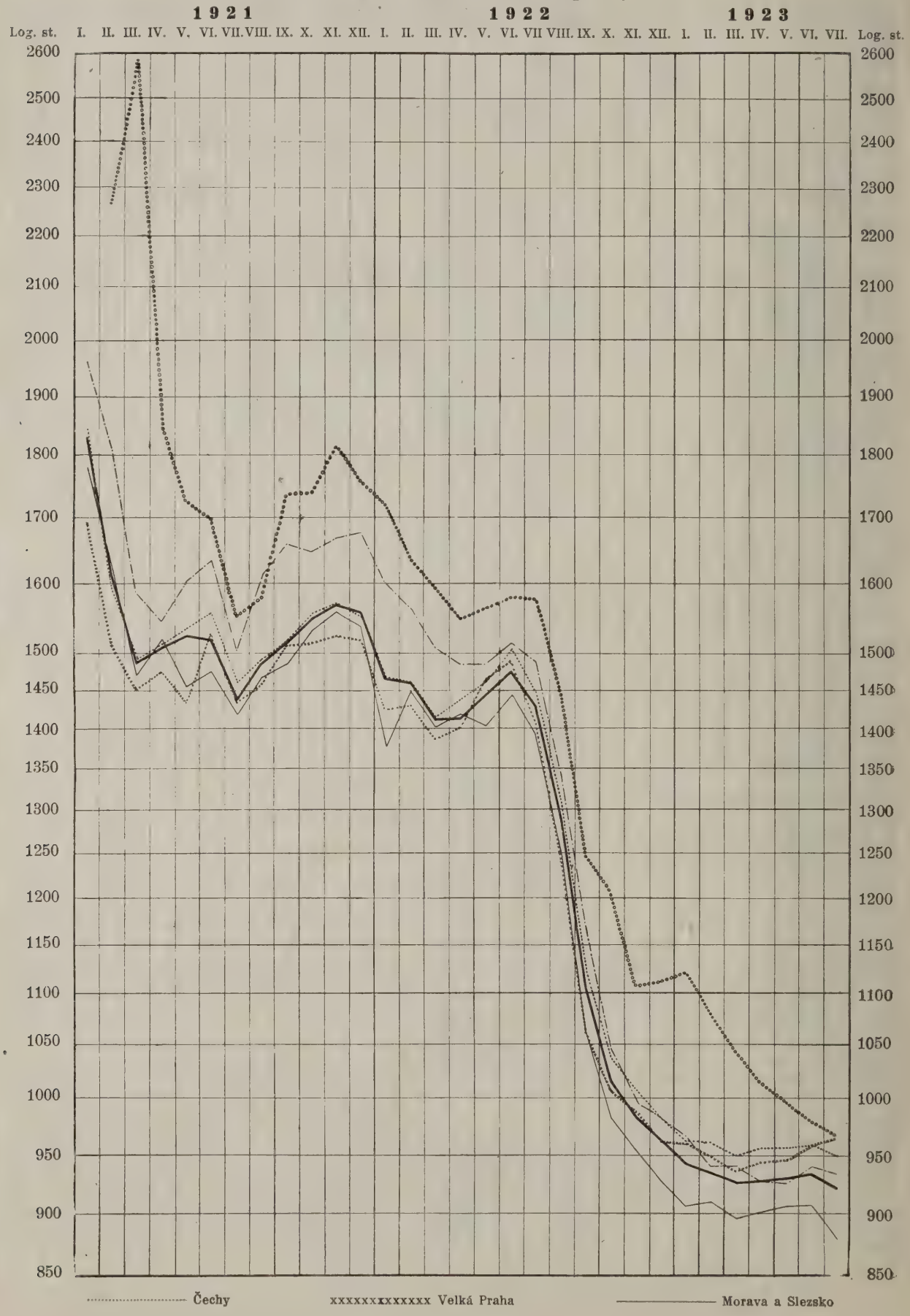

6. Grafické znázornění pohybu skupinových indexů maloobchodních cen nejdůležitějších životních potřeb podle zemí za leden 1921 až červenec 1923.

II. Látky, obuv, mužské klobouky.

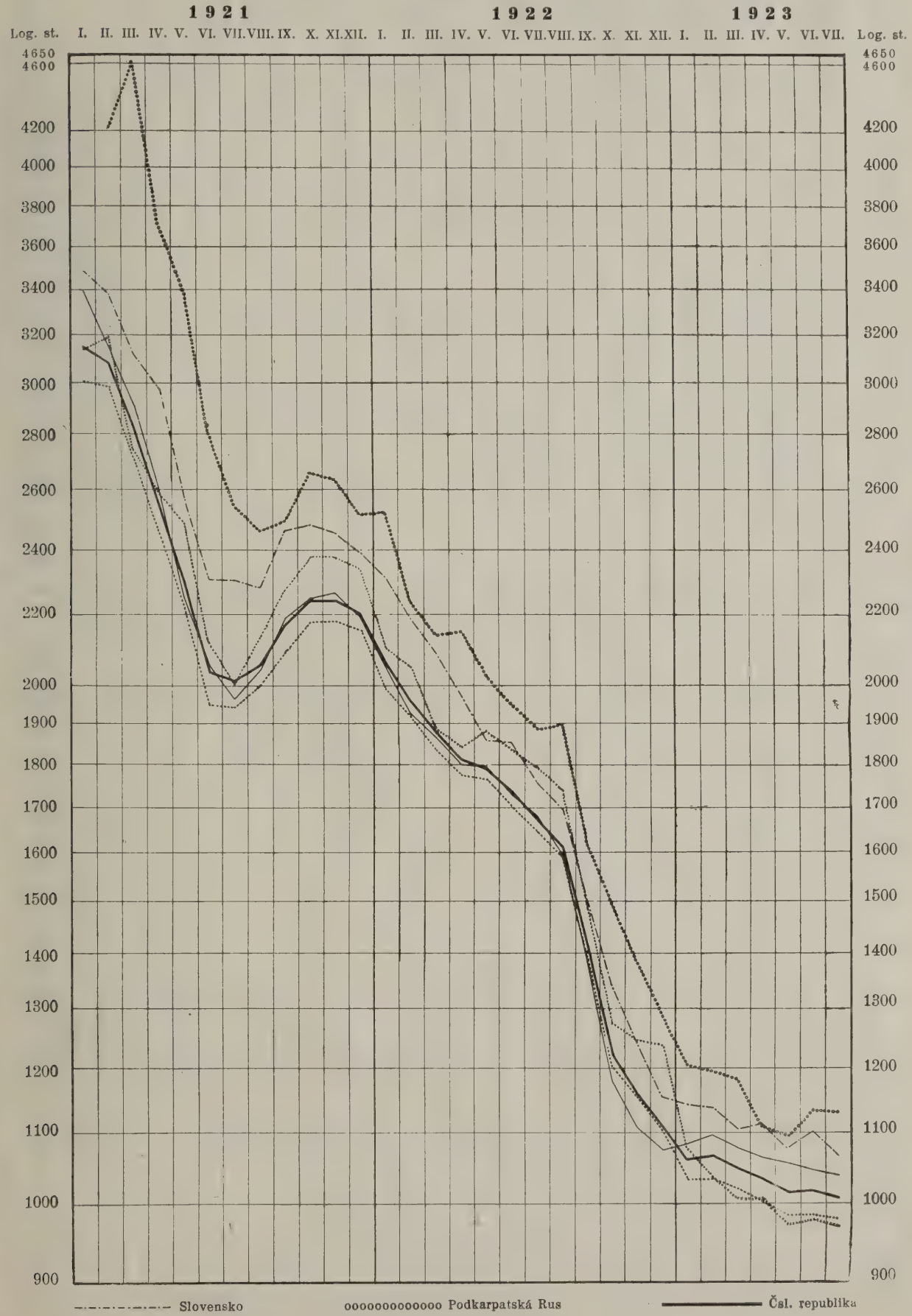

7. Maloobchodní ceny a indexy nejdůležitějších životních potřeb ve vnitřní Praze (I.-VIII.)*), v Brně a v Plzni v červenci 1923.

Pořadové číslo	Druh zboží	Jednotka míry	Ceny v Kč v Praze	Ceny v Kč v Brně	Ceny v Kč v Plzni	Indexy (Červenec 1914 = 100) pro Prahu	Indexy pro Brno	Indexy pro Plzeň
			Červenec 1923					
	I. Potraviny, palivo, petrolej a mýdlo:							
1.	Mouka chlebová	1 kg	2·50	2·10	1·80	781	553	563
2.	Chléb bílý, 1 bochník o váze 1·40 kg	1 kus	3·50	3·50	2·60			
3.	„ černý „ „ „ „ „	„	2·80	3·—	.			
4.	Mouka bílá pšeničná k pečení	1 kg	3·60	3·30	3·—	756	681	566
5.	„ „ „ „ vaření	„	3·20	3·10	3·—			
6.	Brambory	„	1·80	—·70	—·90	1125	389	450
7.	Maso hovězí přední s přívažkem	„	17·—	12·—	15·—	871	636	1053
8.	„ „ zadní s přívažkem	„	18·—	16·—	17·—			
9.	Maso vepřové, bůček	„	19·—	16·—	16·—	938	729	850
10.	„ „ pečeně	„	20·—	19·—	18·—			
11.	„ skopové (s přívažkem)	„	16·—	13·—	14·—	941	813	745
12.	Salám pražský	„	20·—	14·50	16·—	870	853	1231
13.	„ polský	„	24·—		24·—			
14.	Uzenáče	„	17·—	15·—	15·—			
15.	Uzenky (párky)	„	22·—	22·—	23·—			
16.	Husa zabitá	„	22·—	19·—	19·—			
17.	Vepřové sádlo tuzemské, syrové	„	19·—	19·—	18·—	1033	950	937
18.	„ „ „ přepuštěné	„	23·—	20·—	.			
19.	„ „ cizozem. lisované	„	14·—	12·50	11·60			
20.	Máslo nepřepuštěné	„	26·—	22·—	23·—	1040	688	1000
21.	Margarin	„	12·—	20·—	12·—	566	1111	638
22.	Ceres	„	13·—	14·—	12·50			
23.	Mléko	1 l	2·20	1·70	1·70	733	654	654
24.	Vejce čerstvá	1 kus	—·70	—·70	—·70	875	1000	1167
25.	„ vápenná	„	.	.	.			
26.	Cukr homolový	1 kg	4·90	5·20	4·90	610	605	563
27.	„ kostkový	„	5·10	5·20	5·—			
28.	Sůl kuchyňská	„	1·80	2·10	2·24			
29.	Hrách neloupaný	„	4·60	5·50	4·80	1551	1328	1333
30.	Čočka	„	8·—	9·—	8·—			
31.	Rýže italská	„	4·80	4·80	4·80			
32.	„ indická	„	4·20	3·20	3·—			
33.	Zelí hlávkové	„	3·50	2·20	2·—	1050	1385	1250
34.	„ nakládané	„	1·40	1·60	1·—			
35.	Cibule	„	1·60	1·80	2·30			
36.	Káva obilná, žitná	„	4·—	3·60	2·60	800	475	433
37.	„ „ sladová	„	4·—	4·—	2·60			
38.	„ zrnková pražená (Santos)	„	32·—	41·—	36·—			
39.	Cikorie	„	8·—	8·—	8·80			
40.	Pivo obyčejné 8—10°	1 l	2·20	2·50	2·40	733	521	750
41.	Uhlí kamenné	100 kg	42·—	44·—	39·50	1288	1158	1411
42.	„ hnědé	„	30·—	31·—	22·—	1415	1348	1310
43.	Dříví tvrdé palivové s dovozem, rozštípané	„	50·—	33·—	32·—			
44.	Dříví tvrdé palivové s dovoz., nerozštípané	1 m³	155·—	112·50	120·—	954	938	600
45.	„ měkké „ „ „ rozštípané	100 kg	40·—	33·—	21·—			
46.	„ „ „ „ „ nerozštípané	1 m³	127·—	87·50	80·—	847	795	667
47.	Petrolej	1 l	2·40	2·60	2·30	667	722	639
48.	Plyn k svícení	1 m³	2·60	2·66	1·80			
49.	Elektřina k svícení	1 kw. h.	4·—	3·78	4·50			
50.	Líh k pálení	1 l	5·30	5·60	5·—			
51.	Mýdlo jádrové, obyčejné	1 kg	8·50	7·—	8·—	1012	972	1000
52.	Soda	„	1·80	1·30	1·40			
	Indexové číslo skupiny I.	—	—	—	—	933	839	861
	II. Látky, obuv, klobouky:							
	a) *Látky:*							
53.	Bavlněná látka šatová	1 m	18·—	28·—	16·—	1800	1400	1778
54.	Bavlněná látka rumburská (štruks)	„	30·—	32·—	24·—	1579	877	1200
55.	Oxford	„	8·—	8·—	7·50	1333	1905	1250
56.	Flanel	„	5·—	7·—	6·50	909	1750	1300
57.	Kreton	„	6·—	8·—	7·—	800	1569	1167
58.	Barchet	„	5·—	8·—	8·—	667	2222	1000
59.	Kaliko	„	4·—	6·50	4·50	800	2031	1125
60.	Kanafas	„	10·—	8·—	10·—	1429	1739	1250
	b) *Obuv:*							
61.	Mužská čís. 40—46 z hověziny, rámově šitá, strojní práce	1 pár	95·—	90·—	85·—	613	429	567
62.	Mužská čís. 40—46 z hověziny, rámově šitá, ruční práce	„	130·—	110·—	95·—			
63.	Ženská téhož druhu čís. 36—42, strojní práce	„	95·—	90·—	75·—	655	450	500
64.	Ženská téhož druhu čís. 36—42, ruční práce	„	120·—	105·—	80·—			
65.	Chlapecká čís. 36—39 z mastné hladké hověziny, kolíčkovaná, strojní práce	„	55·—	70·—	50·—	478	500	500
66.	Chlapecká čís. 36—39 z mastné hladké hověziny, kolíčkovaná, ruční práce	„	100·—	75·—	65·—			
67.	Dětská z hlazené koniny neb teletiny, černé barvy, strojní práce	„	30·—	48·—	40·—	333	505	800
68.	Dětská z hlazené koniny neb teletiny, černé barvy, ruční práce	„	70·—	50·—	50·—			
	c) *Klobouky mužské:*							
69.	Vlněný měkký (střední jakost)	1 kus	60·—	50·—	52·—	1200	769	867
70.	Plstěný měkký (střední jakost)	„	90·—	90·—	90·—	818	947	900
	Indexové číslo skupiny II.	—	—	—	—	958	1221	1015

*) Revidované základní ceny pro červenec 1914 činí v Praze u piva Kč 0·30 a u plstěného měkkého klobouku Kč 11·—. V důsledku toho revidované skupinové indexy pro vnitřní Prahu jsou pro měsíce leden—červen 1923 u skupiny I.: 917, 901, 888, 894, 894, 898 a u skupiny II.: 1210, 1079, 1019, 1034, 970, 972.

Sestavilo VII. oddělení Státního úřadu statistického. — Vydal svým nákladem Státní úřad statistický v srpnu 1923. — Státní tiskárna v Praze. V komisi knihkupectví Bursík & Kohout v Praze.

338.505
CZE

Ročník III. Číslo 20.

CENOVÉ ZPRÁVY

STÁTNÍHO ÚŘADU STATISTICKÉHO

REPUBLIKY ČESKOSLOVENSKÉ.

OBSAH: 1. Velkoobchod. ceny a indexy hlavních druhů zboží v Českosl. republice v srpnu 1923. — 2. Indexy velkoobchod. cen zboží dováženého a domácího v Českosl. republice v srpnu 1923 podle skupin zboží. — 3. Indexy velkoobchod. cen v některých státech v letech 1922 až 1923 k základu: červenec 1914 = 100 (s graf. znázorněním na str. titulní).

Grafické znázornění indexů velkoobchod. cen v některých státech za leden 1922 až srpen 1923.

(Viz tabulku na str. 108.)

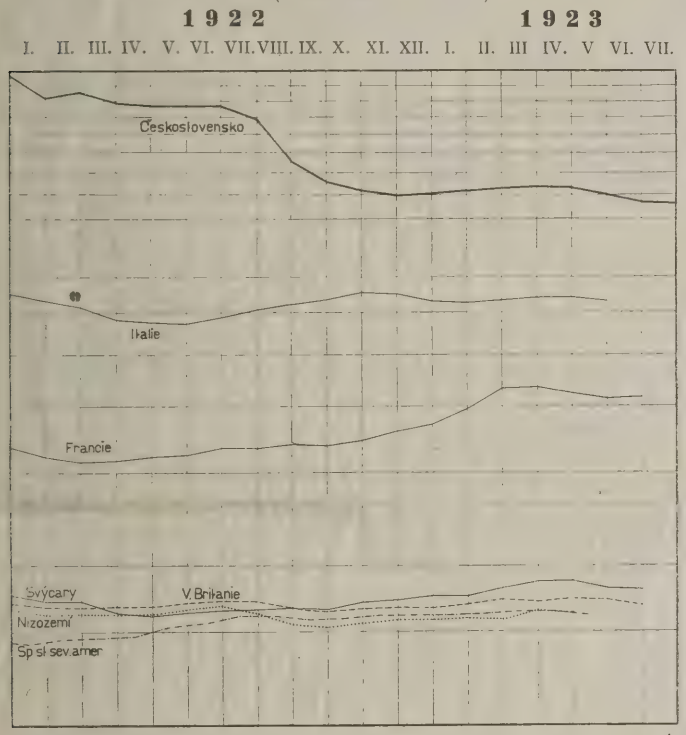

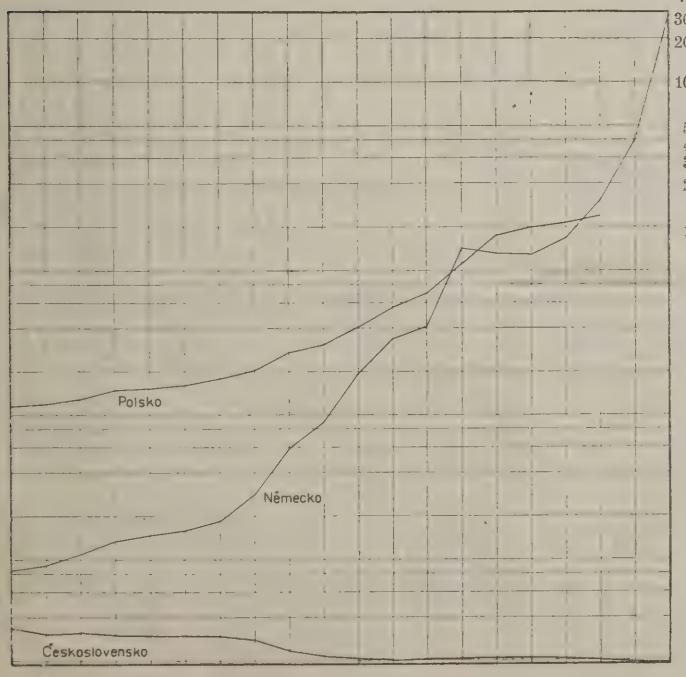

Index velkoobchodních cen k 1. srpnu 1923.

U srovnání s červencem 1914 index velkoobch. cen v červenci t. r. se snížil o 9 bodů, dosahuje tak čís. 958. Ceny byly v značném pohybu. Jen malá část předmětů svých cen nezměnila. Je nutno zdůrazniti, že některé předměty s poměrně nízkým dřívějším index. čís. silně podražily, tak zejména brambory, již nové, o 214·7% a chmel o 87·6%; mimo ně stouply silně též máslo + 23% a slad, hlavně starý, + 15·5%. Tyto silné výkyvy ve směru vzestupném měly též rozhodný vliv na celkový průměr při srovnání cenové hladiny dnešní s předcházejícím měsícem. Jeví se tu stoupnut o 2·1%, ač při tom výše cenové hladiny zjištěné podle července 1914 současně klesá o 0·9% a počítáno ve zlatě, dokonce o 3·2%. Okolnost tato je znakem jistého vyrovnávání, kde předměty poměrně více zdražené se zlevňují, a předměty s nižším zdražením stoupají. Potraviny a poživatiny, jež mají v průměru indexní číslo podle července 1914 nižší než látky a výrobky průmyslové, stouply od 1. července t. r. o 4·8% (počítáno podle předcházejícího měsíce), kdežto průmysl. látky a výrobky zlevnily o 1%. Též v mezích těchto skupin nastává vyrovnávání výše zdražení. Potraviny rostlinné stouply podle cen z předcházejícího měsíce o 11·1%, různé jiné potraviny a poživatiny o 3%, a potraviny živočišné klesly o 0·6%. Z II. hlav. skup. stouply jedině kovy a nerosty o 0·7% (zdražily na světovém trhu měď a olovo), kdežto textilie a ostatní prům. látky a výrobky klesly, a to textilie o 3·1%, poslední skupina pak o 1%. Cenu zvýšily dále: měkké dřevo + 5·5% (kulatina + 5·7%, řezivo + 5·3%), řezivo tvrdé + 4·2%, sláma + 4·3%, celulosa + 3%, měď + 2·7%, olovo + 2·8%, vejce + 2%, vlna zámořská + 1·6% kukuřice + 0·7%, surová kůže + 0·6% a telecí maso + 0·4%. Většina zboží v ceně poklesla; cukr sur. s dodávkou podzimní (promptně již není) — 25·9%, pšenice — 19·8%, seno — 18·1%, hrách — 17·2%. kulatina tvrdá — 12% (dřevo tvrdé — 3·9%), skopové maso — 11·9%, žito — 10·1%, rýže — 8·7%, bavlna — 8%, žitná mouka — 7·1%, pšeničná mouka domácí — 6·4%, hovězí maso a strojní olej — 6·2%, petrolej — 6·1%, cizozemské sádlo — 6%, bavlněná příze — 5·9%, ječmen a surová juta — 5·7%, vývozní rafináda — 5·5%. uherská mouka a lněný olej — 5%, margarin — 4·4%, americká mouka — 4·3%, cement portlandský — 4·2%, vepřové maso — 4% pražská šunka a víno — 3·8%, jutová příze — 3·5%, surový len tuzemský — 3·3%, oves — 3%, sůl a surová káva — 2·8%, lněná příze — 2·6%, vydělaná kůže — 2·5%, čaj — 2·3%, slovenská vlna — 2%, cihly — 1·7%, kakaový prášek (hlavně holandský) a duté sklo (hlavně láhve) — 0·5% a hedvábí — 0·1%. Ostatní druhy zboží zůstaly nezměněny.

Z index. čísel ve zlatě počítaných (podle základu z července 1914) vystoupily brambory, jež byly před měsícem pod průměrem nejníže (45·6) na 140·2, tedy nad průměr, který činí nyní 138; chmel vystoupil ze 73·3 na 134·6. Pro potraviny rostlinné činí index ve zlatě (červenec 1914 = 100) 111·1, potraviny živočišné 132·3, jiné potraviny a poživatiny 131·3, potraviny a poživatiny úhrnem 124·8; kovy a nerosty 165·8, textilie 164·6, jiné průmyslové látky a výrobky 142·2, průmyslové látky a výrobky úhrnem 153·5, celkový index 138. Jsou to indexy vesměs nižší než v předcház. měsíci. Srovnáváme-li indexy (podle základu z července 1914) během července t. r. změněné, shledáváme pokles, zvláště a daleko více u čísel ve zlatě vypočtených. U potravin rostlin. činí tento pokles — 0·3% (ve zlatě — 2·5%), u živočišných potravin — 1·1% (ve zlatě — 3·4%), jiné potraviny a poživatiny vykazují snížení — 0·7% (ve zlatě — 2·9%), potraviny a poživatiny vůbec — 0·7% (ve zlatě — 3%); kovy a nerosty vykazují sice lehký vzestup + 0·4%, ve zlatě však sestup — 1·9%, textilie sestup — 3·1% (ve zlatě — 5·3%), jiné průmysl. látky a výrobky — 1·1% (ve zlatě — 3·4%), průmysl. látky a výrobky úhrnem — 1·1% (ve zlatě — 3·3%), celkový index — 0·9% (ve zlatě — 3·2%).

Zboží dovážené zlevnilo se (počítáno podle cen předcházejícího měsíce) o 3·1%, a to potraviny a poživatiny o 3·1%, průmysl. látky a výrobky o 3%. Kdežto zboží domácího původu stouplo v celku o 3·4%, z toho potraviny a poživatiny o 7·1%, avšak průmysl. látky a výrobky zlevnily o 0·7%.

CENA Kč 1·50 bez další přirážky.

1. Velkoobchodní ceny a indexy hlavních druhů zboží v Československé republice v srpnu 1923.

(Veškeré ceny se rozumějí se všemi daněmi a dávkami, zejména také s daní z obratu, u potravin a nápojů bez potravní daně na čáře, u masa však s touto daní.)

Pořad. číslo	Druh zboží (Podmínky obchodní)	Jednotka míry a váhy	Srpen 1923				
			Ceny v Kč	Indexy			
				Červenec 1914 = 100	Leden 1922 = 100	Červenec 1923 = 100	Roční průměr 1922 = 100
1	2	3	4	5	6	7	8
	A. POTRAVINY A POŽIVATINY.						
	I. Potraviny rostlinné:						
1.	Pšenice: česká, transito Praha	100 kg	150—160	526	36·2	80·2	52·2
	moravská, loco nakl. stanice	„	134—138				
	slovenská, „ „ „	„	120—125				
2.	Žito, transito Praha	„	100—105	511	27·7	89·9	46·2
3.	Ječmen, „ „	„	120—130	817	39·4	94·3	60·2
4.	Oves, „ „	„	155—165	1094	51·2	97·0	69·4
5.	Pšeničná mouka č. 0, loco mlýnská stanice	„	257—267	602	46·8	93·6	60·9
6.	Pšeničná mouka cizozem.: amer. first clear, franko vagon Děčín	„	220—230	*556*	*44·1*	*95·7*	*58·3*
	uherská 0gg, franko Praha	„	252—280	*611*	*42·6*	*95·0*	*57·7*
	Pšeničná mouka cizozemská úhrnem	—	—	583	43·3	95·3	58·0
7.	Žitná mouka č. I., loco mlýnská stanice	100 kg	162—177	560	30·5	92·9	46·9
8.	Kroupy, transito Praha	„	220—370	814	59·0	100·0	78·3
9.	Brambory jedlé, transito Praha	„	51— 56	973	40·4	314·7	66·3
10.	Hrách: žlutý, „ „	„	275—325	1066	65·8	82·8	78·4
	zelený, „ „	„	275—325				
11.	Kukuřice cizozemská, franko pohraniční stanice	„	135—145	795	52·8	100·7	72·5
12.	Rýže, transito Praha	„	235—240	913	50·0	91·3	67·1
	I. Potraviny rostlinné úhrnem	—	—	**771**	**45·3**	**111·1**	**63·0**
	II. Potraviny živočišné:						
13.	Maso hovězí z volů: přední (Ústř. jatky v Praze)	1 kg	11—14	1021	112·5	93·8	94·8
	zadní (Ústř. jatky v Praze)	„	13—16				
14.	Maso vepřové: z vepřů domácího chovu (Ústř. jatky v Praze)	„	13—16·25	1092	84·3	96·0	80·2
	z bagounů (Ústř. jatky v Praze)	„	15·25—16·20				
15.	Maso telecí (Ústř. jatky v Praze)	„	10—15	833	113·6	104·2	98·7
16.	Maso skopové (Ústř. jatky v Praze)	„	6—12·50	675	108·8	88·1	75·8
17.	Šunka pražská uzená (loco Praha)	„	24—26	1042	80·6	96·2	80·5
18.	Sádlo: tuzemské syrové (loco Praha)	„	16—18	*1193*	*72·3*	*100·0*	*79·3*
	cizozemské: jugoslavské (škvařené) (loco Praha)	„	15	*875*	*63·1*	*94·0*	71·7
	americké (lisované) (loco Praha)	„	10·50—11·15				
	Sádlo úhrnem	—	—	981	66·2	96·0	74·3
19.	Máslo: venkovské (selské) (loco Praha)	1 kg	22—26	957	54·1	123·0	67·6
	čajové (mlékárenské) (loco Praha)	„	26—28				
20.	Margarin tuzemský (loco Praha)	„	10·50—11	672	51·2	95·6	72·5
21.	Vejce: česká a moravská: čerstvá (loco Praha)	1 bedna = 1440 kusů	912—1000	989	55·4	102·0	61·0
	vápenná (loco Praha)		—				
	slovenská: čerstvá (loco Praha)	„	888—920				
	vápenná (loco Praha)	„	—				
	II. Potraviny živočišné úhrnem	—	—	**918**	**80·7**	**99·4**	**78·4**
	III. Různé jiné potraviny a poživatiny:						
22.	Cukr surový (prvý výrobek při 88% rendementu), franko Ústí n. L.	100 kg	*)205—225	1012	63·2	74·1	69·2
23.	Rafináda tuzemská zdaněná, velké homole, franko stan. určení	„	438	586	67·4	100·0	73·8
24.	Rafináda nezdan. na vývoz, krystal v pytlích, franko stát. hranice	„	432·50	1573	101·8	94·5	104·0
25.	Sůl kuchyňská jemná, tuzemská: a) mletá (loco Praha)	„	182—195	834	78·2	97·2	87·8
	b) vypařovaná (loco Praha)	„	210—220				
26.	Káva surová: Santos superior (loco Praha)	1 kg	21—23	852	68·5	97·2	80·4
	Rio (loco Praha)	„	19—21				
	Guatemala (loco Praha)	„	24—28·50				
27.	Kakao práškové: tuzemské (loco Praha)	„	13	569	59·1	99·5	70·9
	holandské (loco Praha)	„	28				
28.	Čaj: Souchong (loco Praha)	„	48—56	1190	100·8	97·7	102·8
	Orange pecco (loco Praha)	„	56—62				
29.	Chmel: žatecký, loco nakl. stanice	50 kg	2200—2400	934	51·4	187·6	104·3
	ouštěcký „ „ „	„	2100—2300				
30.	Slad, franko stan. sladovny	100 kg	260—300	1028	50·9	115·5	69·2
31.	Pivo obyčejné 10° světlé, loco pivovar Praha	1 hl	139—154	821	62·3	100·0	66·3
32.	Pivo plzeňské: 10° ležák, loco pivovar	„	200	824	70·4	100·0	73·2
	12° exportní „Prazdroj“, loco pivovar	„	220				

*) Na říjen—prosinec.

1. Velkoobchodní ceny a indexy hlavních druhů zboží v Československé republice v srpnu 1923.
(Pokračování.)

Pořad. číslo	Druh zboží (Podmínky obchodní)	Jednotka míry a váhy	Srpen 1923 Ceny v Kč	Indexy Červenec 1914 = 100	Indexy Leden 1922 = 100	Indexy Červenec 1923 = 100	Indexy Roční průměr 1922 = 100
1	2	3	4	5	6	7	8
33.	Víno výčepní stolní, loco Praha	1 hl	450—800	893	46·6	96·2	54·7
34.	Tabák: doutníky „Kuba“, loco hlavní sklad	100 kusů	72	651	80·5	100·0	84·4
	cigarety „Sport“, „ „ „	„	16·20				
	dýmkový obyčejný, „ „ „	1 kg	18				
35.	Seno lisované	loco nakl. stanice 100 kg	60·50—70·50	708	20·8	81·9	27·7
36.	Sláma: krmná, lisovaná (ječná a ovesná)		57·50—62·50	1187	57·1	104·3	68·1
	ke stlaní, lisovaná v drátě		57·50—62·50				
	III. Různé jiné potraviny a poživatiny úhrnem	—	—	**911**	**65·3**	**103·0**	**75·8**
	A. Potraviny a poživatiny úhrnem	—	—	**866**	**62·5**	**104·8**	**72·2**
	B. PRŮMYSLOVÉ LÁTKY A VÝROBKY.						
	I. Kovy a nerosty:						
37.	Slévárenské železo č. I.	loco stanice hutní 100 kg	60—70	735	35·4	100·0	46·6
38.	Železo (polotovary a tovary):						
	plávkové železo (ingoty)	„	110	833	53·3	100·0	61·0
	tyčové železo	„	155				
	jemné plechy pod 1 mm	„	220				
39.	Nástrojová ocel Ia nelegovaná	1 kg	8·25	1571	82·5	100·0	85·1
40.	Měď elektrolytická wirebars, loco Praha	„	12·—	750	54·9	102·7	79·8
41.	Olovo, loco hutní stanice	100 kg	417·44	821	50·0	102·8	74·6
42.	Kamenné uhlí kusové: ostravské, loco důl	„	24·57	1412	68·2	100·0	72·1
	kladenské, „ „	„	29·84				
43.	Koks ostravský, kusový, loco závod	„	33·15	1657	46·0	100·0	58·9
44.	Hnědé uhlí kusové: mostecké „Julius“, loco důl	„	10·84	1430	97·2	100·0	90·7
	falknovské „Union“-Nové Sedlo, loco důl	„	13·35				
	I. Kovy a nerosty úhrnem	—	—	**1151**	**60·9**	**100·7**	**71·1**
	II. Textilie:						
45.	Bavlna fully middling americká, franko přádelna	1 kg	21—22·50	1385	69·3	92·0	88·4
46.	Bavlněná příze: 36 warpcops americká	loco přádelna „	32—34	1151	44·8	94·1	71·3
	20 cops americká		26·50—28·50				
	16 východoind. cops		21—26·52				
47.	Vlna ovčí praná slovenská: sčesová A, A/AA, AA	franko továrna „	58·90—86·83	1141	73·1	98·0	77·1
	soukenická A, A/AA, AA	„	51·55—72·23				
48.	Vlna ovčí praná zámořská: sčesová A, A/AA, AA	„	79·37—103·90	1371	83·2	101·6	90·5
	soukenická A, A/AA, AA	„	64·96—93·52				
49.	Hedvábí surové: it. grège 13/15 den. exquis	„	625—656	1230	47·3	99·9	70·5
	it. trame 28/30 den. exquis surová	„	631—668				
	it. organsine 20/22 den. exquis sur.	„	661—681				
50.	Juta: surová first actual, franko přádelna	100 kg	450	*672*	*54·9*	*94·3*	*66·6*
	příze č. 6 S útek, loco „	„	749	*681*	*41·6*	*96·5*	*59·1*
	Juta úhrnem	—	—	676	48·2	95·4	62·8
51.	Len, tuzemský surový vytřený: I., franko přádelna	100 kg	800—1200	*868*	*37·1*	*96·7*	*58·5*
	II., „ „	„	600—800				
	III., „ „	„	300—600				
	Lněná příze č. 40, loco přádelna	1 kopa	900—1000	*1210*	*36·5*	*97·4*	*52·3*
	Len úhrnem	—	—	1039	36·8	97·0	55·4
	II. Textilie úhrnem	—	—	**1142**	**57·5**	**96·9**	**73·7**
	III. Jiné průmyslové látky a výrobky:						
52.	Kůže surová: telecí, loco Praha	1 kg	12—20	653	60·1	100·6	103·2
	hovězí, „ „	„	7—13				
53.	Kůže vydělaná: tříslová podešev, loco Praha	„	30—42	684	45·4	97·5	73·8
	box teletina, „ „	1 ⊏	7—12·50				
54.	Líh čistý zdaněný (nad 96 hl° v jedné nádobě), franko stan. určení	100 hl°	3530—3545	1726	85·7	100·0	88·3
55.	Petrolej, Standard white, bez obalu, parita Bohumín	100 kg	158·10	832	41·3	93·9	57·8
56.	Olej strojní: lehký visk. 3/4 záp. 50° C, franko Praha se sudy	„	265·20	*1174*	*34·3*	*93·8*	*52·1*
	střední visk. 4/6 záp. 50° C, „ „ „ „	„	311·10				
	těžký visk. 6/8 záp. 50° C, „ „ „ „	„	357·—				
	Olej lněný, loco Praha se sudy	1 kg	8·47—8·67	*1428*	*59·1*	*95·0*	*76·9*
	Olej úhrnem	—	—	1301	46·7	94·4	64·5

1. Velkoobchodní ceny a indexy hlavních druhů zboží v Československé republice v srpnu 1923.
(Dokončení.)

Pořad. číslo	Druh zboží (Podmínky obchodní)	Jednotka míry a váhy	Srpen 1923 Ceny v Kč	Indexy Červenec 1914 = 100	Leden 1922 = 100	Červenec 1923 = 100	Roční průměr 1922 = 100
1	2	3	4	5	6	7	8
57.	Soda: krystalová, franko Praha i s obalem	100 kg	90—95	1306	64·7	100·0	71·1
	amoniaková, „ „ „	„	157·30				
58.	Sklo: tabulové: 4/4 (1·5—1·8 mm) III. druh (franko Praha)	1 m²	15	822	46·2	100·0	51·0
59.	lité: 1/2 l pivní sklenice (franko Praha)	100 kusů	225—275	1063	60·7	100·0	66·9
60.	duté: 1/5 l odlívky s leptaným proužkem IIa (franko Praha)	„	70—110	823	61·6	99·5	69·3
	1 l láhve (franko Praha)	„	134—163				
61.	Dřevo tvrdé dubové: kulatina, loco les	1 m³	90—350	*733*	*46·3*	*88·0*	*49·7*
	řezivo neomítané, franko vagon nakl. stan.	„	400—850	*781*	*56·8*	*104·2*	*71·1*
	Dřevo tvrdé úhrnem	—	—	757	51·5	96·1	60·4
62.	Dřevo měkké (smrk, jedle, borovice): kulatina, loco les	1 m³	45—140	*440*	*56·1*	*105·7*	*64·2*
	řezivo omítané 4—6 m dl., franko vagon naklád. stanice	„	200—400	*513*	*48·0*	*105·3*	*60·9*
	Dřevo měkké úhrnem	—	—	476	52·0	105·5	62·5
63.	Celulosa: bělená, loco Praha	1 kg	3—3·30	1250	52·6	103·0	74·0
	nebělená, loco Praha	„	2—2·40				
64.	Papír rotační 50 g, loco Praha	„	3—3·35	1114	62·9	100·0	71·8
65.	Kaolin k výrobě porculánu Ia (pro tuzemskou výrobu i vývoz), franko nakládací stanice	100 kg	67·32—80·65	1138	82·3	100·0	83·8
66.	Cement portlandský, loco Praha	„	32·32—34	837	54·0	95·8	61·5
67.	Cihly: strojní, loco Praha	1000 kusů	310—320	1016	72·2	98·3	85·9
	ruční „ „	„	290—300				
	III. Jiné průmyslové látky a výrobky úhrnem	—	—	**987**	**58·7**	**99·0**	**71·6**
	B. Průmysl. látky a výrobky úhrnem	—	—	**1065**	**59·0**	**99·0**	**72·0**
	Úhrnný index velkoobchodní	—	—	**958**	**60·9**	**102·1**	**72·1**

2. Indexy velkoobchodních cen zboží dováženého a domácího v Československé republice v srpnu 1923 podle skupin zboží.

Skupina zboží: a) zboží dovážené b) zboží domácí		Srpen 1923 Červenec 1914 = 100	Leden 1922 = 100	Červenec 1923 = 100	Roč. průměr 1922 = 100
A. Potraviny a poživatiny	a	813	62·7	96·9	73·6
	b	891	62·6	107·1	71·9
B. Průmyslové látky a výrobky	a	1060	54·1	97·0	71·7
	b	1075	59·9	99·3	71·8
Úhrnný index velkoobchodní	a	921	58·9	96·9	72·8
	b	978	61·4	103·4	71·8

3. Indexy velkoobchodních cen v některých státech v letech 1922 a 1923 k základu: červenec 1914 = 100. (Grafické znázornění viz na straně titulní.)

Rok a měsíc	Velká Britanie (Economist)	Francie	Italie (Bachi)	Německo (Frankfurter Zeitung)	Nizozemí [1])	Polsko [2])	Švýcary	Spojené státy severoamerické (Bureau of Labor Statistics)	Československo (úřední)
1922: Leden	167	320	629	4217	161	59231	177	142	1675
Červen	171	332	585	7851	167	87694	163	155	1471
Červenec	171	332	607	9102	162	101587	164	160	1464
Srpen	166	338	622	13978	155	135786	165	160	1386
Září	164	336	633	29116	153	152365	166	158	1155
Říjen	166	345	655	43223	156	201326	165	159	1059
Listopad	167	359	650	94492	158	275646	171	161	1017
Prosinec	166	369	632	167412	158	346353	172	161	999
1923: Leden	169	395	627	205417	159	551984	175	161	1003
Únor	172	431	634	715881	158	859100	175	162	1019
Březen	171	433	640	677000	164	988500	181	164	1028
Duben	173	423	641	642500	163	1058920	186	164	1031
Květen	172	414	632	823700		1175350	187	161	1029
Červen	168	416		1498000			181		1000
Červenec				3989800			180		967
Srpen				28624800					958

[1]) 1913 = 100. — [2]) leden 1914 = 100.

Sestavilo VII. oddělení Státního úřadu statistického. — Vydal svým nákladem Státní úřad statistický v srpnu 1923. — Státní tiskárna v Praze.
V komisi knihkupectví Bursík & Kohout v Praze.

338,505
CZE

Rok 1923. Číslo 21.

CENOVÉ ZPRÁVY

STÁTNÍHO ÚŘADU STATISTICKÉHO

REPUBLIKY ČESKOSLOVENSKÉ

OBSAH: 1. Přehled skupinových indexů maloobchodních cen nejdůležitějších životních potřeb podle zemí za dobu 1921—1923. — 2. Indexy maloobchodních cen nejdůležitějších životních potřeb podle druhů zboží a zemí za srpen 1923. — 3. Skupinové indexy maloobchodních cen nejdůležitějších životních potřeb podle cenových oblastí za srpen 1923. — 4. Maloobchodní ceny a indexy nejdůležitějších životních potřeb ve vnitřní Praze (I.—VIII.), v Brně a v Plzni v srpnu 1923.

Indexy maloobchodních cen v srpnu 1923.

Maloobchodní ceny pokračují v dalším sestupu, zahájeném v předešlém měsíci. V poměru k tomuto období se snížily ceny k prostřednímu týdnu srpnovému v obou skupinách, v I. o 3·1%, vezmeme-li za základ ceny z července 1914, a o 2·2% při základu cen předchozího měsíce, v II. skupině o 2·6, resp. 2·5%. V průměru pro celou republiku stouplo pouze máslo (+ 6·2%) a vejce (+ 4·7%); v jednotlivých zemích se zdražily ještě některé druhy zboží, nejvýznačněji hovězí maso na Moravě a ve Slezsku + 1·8, na Slovensku + 0·6 a v Podkarpatské Rusi + 6·7%, jež však v průměru pro republiku vykazuje snížení o 0·7%, neboť v Čechách a obzvláště ve Velké Praze klesla (— 2 a — 4·2%). Všecky ostatní druhy zboží obou skupin v průměru pro republiku zlevnily, kromě cukru a piva, jež zůstaly nezměněny. Pokles jest nejvyšší u zelí (— 20), následují pšeničná mouka a luštěniny (—5·4), brambory (— 4·4), petrolej (— 3·4), chlebová mouka (— 3·3), maso vepřové (— 2·4,) jež však na Slovensku a v Podkarpatské Rusi podražilo, mléko a měkké dříví (— 2·1, od 1—1·7% skopové maso, salám, sádlo, margarin, obilná káva, obojí uhlí, tvrdé dříví a mýdlo. Menší průměrný pokles vykazuje jen hovězí maso. Textilní látky poklesly v průměru o 2, obuv o 4·6 a klobouky o 1·2%. Podle zemí poklesly ceny skupiny I. nejvíce v Čechách —2·5 (ve Velké Praze — 4·6), pak na Slovensku — 2·3 a na Moravě a ve Slezsku — 0·9%; na Podkarpatské Rusi, kde větší počet spotřebních předmětů v cenách stoupl, zvýšily se ceny v průměru o 3·5%. Skupina II. poklesla nejvíce v Čechách — 3 (Velká Praha —0·8), dále na Moravě a ve Slezsku — 2·8, na Podkarpatské Rusi — 1·8 a na Slovensku — 1·1%.

U měst nepřetržitě pozorovaných klesly ceny skupiny I. za celý měsíc srpen podle základu cen předchozího měsíce v Praze I.—VIII. o 4·6, v Brně o 2·9 a v Plzni o 1·2%, ceny skupiny II. v Praze o 0·3%, v Brně zůstaly nezměněny a v Plzni stouply o 4·9%. Poklesy a vzestupy cenové lze v celku s některými menšími změnami pozorovati u týchž druhů zboží, jako v šetření ke středu měsíce pro oblast celé republiky; v Plzni stouply ve skupině II. ceny některých textilních látek a obuvi.

1. Přehled skupinových indexů maloobchodních cen nejdůležitějších životních potřeb podle zemí za rok 1921—1923.

Obvod		Roční průměr	Srpen	Roční průměr	Srpen	Leden	Únor	Březen	Duben	Květen	Červen	Čer venec	Srpen
		1921*)		1922		1923							
Čechy	I.	1425 (1558)	1355 (1493)	1305	1309	962	960	950	955	955	958	950	920
	II.	2364	1999	1589	1591	1032	1034	1019	1001	983	984	979	952
v tom Velká Praha	I.	1395 (1505)	1337 (1460)	1271	1236	959	948	935	943	945	958	964	909
	II.	2480	2136	1697	1737	1077	1035	1004	1006	973	978	970	958
Morava a Slezsko	I.	1395 (1527)	1326 (1467)	1256	1251	906	909	897	901	906	907	879	858
	II.	2438	2042	1599	1595	1082	1094	1077	1061	1055	1045	1038	1010
Slovensko	I.	1556 (1659)	1487 (1615)	1348	1343	966	940	940	927	925	939	933	903
	II.	2681	2282	1744	1695	1140	1136	1104	1111	1078	1101	1066	1057
Podkarpat. Rus	I.	1692 (1845)	1470 (1580)	1445	1443	1122	1080	1042	1013	996	978	966	992
	II.	3093	2462	1881	1898	1202	1191	1178	1109	1095	1133	1130	1106
Celá republika úhrnem	I.	1423 (1550)	1351 (1486)	**1289**	**1290**	**941**	**934**	**926**	**927**	**928**	**933**	**921**	**892**
	II.	2102	2054	**1618**	**1614**	**1061**	**1064**	**1047**	**1033**	**1015**	**1017**	**1007**	**982**

*) Indexy skupiny I. v r. 1921 v závorkách vypočítány podle cen volného obchodu u všech druhů zboží, indexy bez závorek u mouky a cukru podle cen úředních přídělů.

CENA Kč 1·50 bez další přirážky

2. Indexy maloobchodních cen nejdůležitějších životních potřeb podle druhů zboží a zemí za srpen 1923.

Červenec 1914 = 100.

Pořad. číslo	Druh zboží	Čechy		V tom Velká Praha		Morava a Slezsko		Slovensko		Podkarpatská Rus		Celá republika	
		červenec	srpen	červenec	srpen	červenec	srpen	červenec	srpen	červenec	srpen	červenec	srpen
		1923											
	I. Potraviny, palivo, petrolej a mýdlo:												
1.	Mouka chlebová . . .	757	739	783	800	625	597	743	697	713	716	703	680
2.	„ bílá k vaření nebo pečení	771	738	786	750	731	676	715	673	874	869	748	707
3.	Brambory	800	740	1291	636	500	536	544	500	1075	1250	680	650
4.	Maso hovězí	960	941	994	952	812	826	816	821	826	881	889	882
5.	„ vepřové	1033	997	998	965	964	940	1005	1023	1073	1086	1007	983
6.	„ skopové	1035	1013	1067	1006	741	779	884	883	721	904	941	931
7.	Salám obyčejný	987	964	865	862	1055	1068	1269	1245	1113	1239	1038	1027
8.	Vepřové sádlo syrové .	1068	1057	1017	990	967	944	1012	1006	1147	1210	1035	1023
9.	Máslo nepřepuštěné . .	920	954	1002	1032	761	849	889	960	1083	1149	872	926
10.	Margarin	861	855	748	749	934	908	1078	1075	1330	1290	904	892
11.	Mléko	917	896	827	812	765	761	932	926	1056	1000	848	830
12.	Vejce	986	1057	938	988	857	914	883	917	1275	1375	915	957
13.	Cukr	605	602	619	615	582	582	571	574	631	619	593	592
14.	Luštěniny (hrách, čočka)	1568	1510	1612	1582	1308	1209	1203	1098	1201	1249	1440	1362
15.	Zelí (hlávkové, naklád.)	1108	732	983	697	1257	868	1038	791	857	694	1138	767
16.	Káva obilní	448	448	620	641	472	456	586	577	569	614	477	471
17.	Pivo obyčejné	758	758	670	670	697	692	740	726	694	831	761	761
18.	Uhlí kamenné	1462	1441	1397	1409	1388	1373	1317	1269	1186	1285	1392	1369
19.	„ hnědé	1330	1326	1358	1386	1402	1384	1510	1404	1186	1180	1342	1335
20.	Dříví tvrdé s dovozem	800	777	960	872	774	767	795	765	734	737	771	758
21.	„ měkké „	811	776	954	851	781	788	833	814	777	746	795	778
22.	Petrolej	722	703	622	624	735	712	776	742	934	878	728	703
23.	Mýdlo jádrové obyčejné	1147	1126	1068	1018	1110	1111	1313	1278	1059	1026	1159	1141
	Indexové číslo skupiny I.	**950**	**920**	**964**	**909**	**879**	**858**	**933**	**903**	**966**	**992**	**921**	**892**
	II. Látky, obuv, klobouky: a) *Látky:*												
24.	Bavlněná látka šatová .	1053	1022	1535	1497	1040	1033	974	934	897	767	1047	1019
25.	Bavlněná látka rumburská (štruks)	1102	1084	1419	1378	976	950	1018	993	1306	1211	1067	1044
26.	Oxford	1174	1149	1195	1171	1367	1333	1246	1254	1175	1200	1232	1212
27.	Flanel	1154	1132	1106	1086	1263	1252	1196	1188	1415	1472	1208	1192
28.	Kreton	1065	1054	883	886	1254	1237	1061	1063	1294	1265	1110	1100
29.	Barchet	1017	995	882	888	1284	1224	1202	1245	1343	1219	1094	1070
30.	Kaliko	950	948	918	936	1297	1208	1041	998	1049	1033	1041	1014
31.	Kanafas	1030	987	1061	1018	1341	1318	1278	1314	1146	1158	1152	1125
	b) *Obuv:*												
32.	Mužská čís. 40—46 z hověziny, rámově šitá (strojně neb ručně) .	811	756	760	726	708	664	860	824	801	816	790	742
33.	Ženská čís. 36—42, téhož druhu	854	803	743	755	820	786	892	875	819	831	847	806
34.	Chlapecká čís. 36—39 z mastné hladké hověziny (kolíčkovaná) .	820	789	660	699	687	668	877	857	743	776	790	765
35.	Dětská z hlazené koniny neb teletiny černé barvy (kolíčkovaná) . .	768	717	558	561	640	624	785	785	686	682	732	698
	c) *Klobouky mužské:*												
36.	Vlněný měkký (střední jakost)	1002	987	1065	1051	942	941	1239	1256	1463	1432	1020	1012
37.	Plstěný měkký (střední jakost)	912	903	788	763	910	895	1259	1212	1680	1617	962	946
	Indexové číslo skupiny II.	**979**	**952**	**970**	**958**	**1038**	**1010**	**1066**	**1057**	**1130**	**1106**	**1007**	**982**

3. Skupinové indexy maloobchodních cen nejdůležitějších životních potřeb podle cenových oblastí za srpen 1923.

Červenec 1914 = 100.

Oblast cenová: I. = index skupiny I. II. = „ „ II.		Červenec 1923	Srpen 1923
A. ČECHY.			
1. **Velká Praha** (16 míst)	I.	964	909
	II.	970	958
2. **Česká nížina** (širší Polabí): Pardubice	I.	923	890
	II.	965	887
Ostatní místa (80)	I.	960	926
	II.	943	920
3. **Severní Čechy:** Liberec	I.	940	894
	II.	1040	985
Jablonec nad Nisou	I.	953	984
	II.	1126	1064
Varnsdorf	I.	1093	1108
	II.	1210	1190
Ostatní místa (41)	I.	965	944
	II.	1042	1004
4. **Rudohoří a Podrudohoří:** Aš	I.	978	1014
	II.	1287	1288
Cheb	I.	880	830
	II.	1169	1056
Chomutov	I.	1014	975
	II.	952	968
Most	I.	948	922
	II.	934	882
Teplice-Šanov	I.	920	875
	II.	1294	1170
Ústí n. L.	I.	1009	963
	II.	1215	1225
Karlovy Vary	I.	848	829
	II.	.	.
Falknov	I.	1045	962
	II.	1027	962
Ostatní místa[1]) (66)	I.	986	957
	II.	1028	988
5. **Šumava a kraje přilehlé** (28 míst)	I.	923	918
	II.	978	949
6. **Západní Čechy** (Plzeňsko a Kladensko): Plzeň	I.	859	852
	II.	956	1007
Kladno	I.	974	1002
	II.	953	900
Ostatní místa [2]) (34)	I.	983	955
	II.	973	931
7. **Jižní Čechy:** České Budějovice	I.	952	978
	II.	1132	1016
Ostatní místa (32)	I.	944	917
	II.	988	950
8. **Českomoravská vysočina** (9 míst)	I.	906	902
	II.	983	979
9. **České Sudety** (hl. Krkonoše a Orlické hory) (47 míst)	I.	969	938
	II.	1023	984
B. MORAVA A SLEZSKO.			
10. **Střední Morava** (hl. Moravská nížina): Brno I.—IV.	I.	823	794
	II.	1231	1223
Olomouc (vnitřní město)	I	847	871
	II.	851	838
Přerov	I.	886	850
	II.	999	965
Prostějov	I.	1002	983
	II.	1047	1057
Znojmo	I.	880	872
	II.	1031	1056
Ostatní místa (70)	I.	905	893
	II.	976	973
11. **Českomoravská vysočina:** Jihlava	I.	969	953
	II.	1044	1016
Ostatní místa (10)	I.	970	945
	II.	1045	1000
12. **Sev. Morava a sev.-záp. část opav. Slezska** (Mor.-sl. Sudety) (27 míst)	I.	958	937
	II.	1031	1017
13. **Ostatní část Slezska, Hlučínsko a Ostravsko:** Krnov	I.	805	746
	II.	902	804
Opava	I.	882	837
	II.	1324	1160
Mor. Ostrava	I.	891	857
	II.	1098	1060
Slezská Ostrava	I.	817	790
	II.	1137	1097
Vítkovice	I.	918	870
	II.	1207	1110
Ostatní místa (38)	I.	910	899
	II.	1017	993
14. **Vých. Morava** (Mor. Karpaty) (18 míst)	I.	881	878
	II.	1134	1121
C. SLOVENSKO.			
15. **Dunajská nížina:** Bratislava	I.	1115	1048
	II.	1247	1232
Ostatní místa (39)	I.	987	940
	II.	974	987
16. **Západní Slovensko** (47 míst)	I.	*) 921	888
	II.	1013	1003
17. **Severní Slovensko** (10 míst)	I.	909	894
	II.	1029	1014
18. **Střední Slovensko** (15 míst)	I.	899	859
	II.	1066	1049
19. **Východní Slovensko** (župa spišská a gemerská) (20 míst)	I.	884	878
	II.	1004	993
20. **Vých. Slovensko** (župa šaryšská, abaujská a zemplínská): Košice	I.	781	795
	II.	1024	986
Ostatní místa (14)	I.	865	883
	II.	1165	1154
D. PODKARPATSKÁ RUS.			
21. **Severní část** (8 míst)	I.	939	939
	II.	1105	1067
22. **Jižní část:** Mukačevo	I.	924	971
	II.	1029	1029
Užhorod	I.	905	882
	II.	846	844
Ostatní místa (15)	I.	1003	1024
	II.	1061	1070

*) Revidováno.
[1]) I s Ašem, Karlovými Vary a Falknovem jakožto městy s méně než 20.000 obyv.
[2]) I s Kladnem jakožto městem s méně než 20.000 obyv.

4. Maloobchodní ceny a indexy nejdůležitějších životních potřeb ve vnitřní Praze (I.—VIII.), v Brně a v Plzni v měsíci srpnu 1923.

Pořadové číslo	Druh zboží	Jednotka míry	Ceny v Kč v Praze	Ceny v Kč v Brně	Ceny v Kč v Plzni	Indexy (Červenec 1914 = 100) pro Prahu	Indexy pro Brno	Indexy pro Plzeň
			Červenec 1923					
	I. Potraviny, palivo, petrolej a mýdlo:							
1.	Mouka chlebová	1 kg	2·50	2·—	1·80	781	526	563
2.	Chléb bílý, 1 bochník o váze 1·40 kg	1 kus	3·50	2·80	2·60			
3.	„ černý „ „ „ „ „	„	2·80	2·50	.			
4.	Mouka bílá pšeničná k pečení	1 kg	3·60	3·—	3·—	756	617	547
5.	„ „ „ „ vaření	„	3·20	2·80	2·80			
6.	Brambory	„	—·80	—·60	—·90	500	333	450
7.	Maso hovězí přední s přívažkem	„	15·—	13·—	15·—	796	682	1020
8.	„ „ zadní s přívažkem	„	17·—	17·—	16·—			
9.	Maso vepřové, bůček	„	19·—	16·—	16·—	938	729	875
10.	„ „ pečeně	„	20·—	19·—	19·—			
11.	„ skopové (s přívažkem)	„	15·—	11·—	14·—	882	687	745
12.	Salám pražský	„	20·—	14·50	16·—	870	853	1231
13.	„ polský	„	24·—		24·—			
14.	Uzenáče	„	17·—	15·—	15·—			
15.	Uzenky (párky	„	22·—	22·—	23·—			
16.	Husa zabitá	„	19·—	22·—	19·—			
17.	Vepřové sádlo tuzemské, syrové	„	19·—	19·—	19·—	1033	950	990
18.	„ „ „ přepuštěné	„	22·—	20·—	.			
19.	„ „ cizozem. lisované	„	14·—	12·30	11·40			
20.	Máslo nepřepuštěné	„	26·—	25·—	25·—	1040	781	1087
21.	Margarin	„	12·—	17·50	12·—	566	972	638
22.	Ceres	„	13·—	14·—	12·—			
23.	Mléko	1 l	2·20	1·70	1·70	733	654	654
24.	Vejce čerstvá	1 kus	—·80	—·75	—·70	1000	1071	1167
25.	„ vápenná	„	.	.	.			
26.	Cukr homolový	1 kg	4·90	5·20	4·90	610	605	563
27.	„ kostkový	„	5·10	5·20	5·—			
28.	Sůl kuchyňská	„	1·80	2·10	2·20			
29.	Hrách neloupaný	„	4·60	4·80	4·—	1551	1170	1222
30.	Čočka	„	8·—	8·—	8·—			
31.	Rýže italská	„	4·70	4·80	4·80			
32.	„ indická	„	4·—	3·20	3·—			
33.	Zelí hlávkové	„	2·—	1·20	1·—	775	885	875
34.	„ nakládané	„	1·50	.	1·50			
35.	Cibule	„	1·90	1·60	1·80			
36.	Káva obilná, žitná	„	4·—	3·60	2·60	800	475	433
37.	„ „ sladová	„	4·—	4·—	2·60			
38.	„ zrnková pražená (Santos)	„	32·—	41·—	32·—			
39.	Cikorie	„	8·—	8·—	8·40			
40.	Pivo obyčejné 8—10°	1 l	2·20	2·50	2·40	733	521	750
41.	Uhlí kamenné	100 kg	42·—	44·—	40·—	1288	1158	1429
42.	„ hnědé	„	30·—	31·—	22·—	1415	1348	1310
43.	Dříví tvrdé palivové s dovozem, rozštípané	„	50·—	33·—	32·—			
44.	Dříví tvrdé palivové s dovoz., nerozštípané	1 m³	145·—	112·50	105·—	892	938	525
45.	„ měkké „ „ „ rozštípané	100 kg	38·—	33·—	22·50			
46.	„ „ „ „ „ nerozštípané	1 m³	115·—	87·50	80·—	767	795	667
47.	Petrolej	1 l	2·40	2·60	2·20	667	722	611
48.	Plyn k svícení	1 m³	2·60	2·66	1·80			
49.	Elektřina k svícení	1 kw. h.	4·—	3·78	4·50			
50.	Líh k pálení	1 l	5·50	5·60	5·20			
51.	Mýdlo jádrové, obyčejné	1 kg	8·—	7·—	8·—	952	972	1000
52.	Soda	„	2·—	1·30	1·40			
	Indexové číslo skupiny I.	—	—	—	—	835	802	841
	II. Látky, obuv, klobouky:							
	a) *Látky:*							
53.	Bavlněná látka šatová	1 m	19·—	28·—	18·—	1900	1400	2000
54.	Bavlněná látka rumburská (štruks)	„	30·—	32·—	24·—	1579	877	1200
55.	Oxford	„	8·—	8·—	7·—	1333	1905	1167
56.	Flanel	„	5·—	7·—	7·—	909	1750	1400
57	Kreton	„	6·—	8·—	7·50	800	1569	1250
58.	Barchet	„	5·—	8·—	8·—	667	2222	1000
59.	Kaliko	„	4·—	6·50	4·30	800	2031	1075
60.	Kanafas	„	9·—	8·—	10·50	1286	1739	1312
	b) *Obuv:*							
61.	Mužská čís. 40—46 z hověziny, rámově šitá, strojní práce	1 pár	95·—	90·—	100·—	613	429	667
62.	Mužská čís. 40—46 z hověziny, rámově šitá, ruční práce	„	130·—	110·—	110·—			
63.	Ženská téhož druhu čís. 36—42, strojní práce	„	95·—	90·—	95·—	655	450	633
64.	Ženská téhož druhu čís. 36—42, ruční práce	„	120·—	105·—	105·—			
65.	Chlapecká čís. 36—39 z mastné hladké hověziny, kolíčkovaná, strojní práce	„	55·—	70·—	55·—	478	500	550
66.	Chlapecká čís. 36—39 z mastné hladké hověziny, kolíčkovaná, ruční práce	„	100·—	75·—	65·—			
67.	Dětská z hlazené koniny neb teletiny, černé barvy, strojní práce	„	30·—	48·—	40·—	833	505	800
68.	Dětská z hlazené koniny neb teletiny, černé barvy, ruční práce	„	70·—	50·—	55·—			
	c) *Klobouky mužské:*							
69.	Vlněný měkký (střední jakost)	1 kus	60·—	50·—	54·—	1200	769	900
70.	Plstěný měkký (střední jakost)	„	90·—	90·—	80·—	818	947	800
	Indexové číslo skupiny II.	—	—	—	—	955	1221	1054

Sestavilo VII. oddělení Státního úřadu statistického. — Vydal svým nákladem Státní úřad statistický v září 1923. — Státní tiskárna v Praze.
V komisi knihkupectví Bursík & Kohout v Praze.

338.505
CZE

Číslo 22.

CENOVÉ ZPRÁVY

STÁTNÍHO ÚŘADU STATISTICKÉHO

REPUBLIKY ČESKOSLOVENSKÉ.

OBSAH: 1. Velkoobchod. ceny a indexy hlavních druhů zboží v Českosl. republice v září 1923. — 2. Indexy velkoobchod. cen zboží dováženého a domácího v Českosl. republice v září 1923 podle skupin zboží. — 3. Indexy velkoobchod. cen v některých státech v letech 1922 a 1923 k základu: červenec 1914 = 100 (s graf. znázorněním na str. titulní).

Index velkoobchodních cen k 1. září 1923.

V průměru cenovém lze pozorovati ustálení, neboť index k základu z r. 1914 klesl pouze o 1 bod (t. j. o 0·1%), k základu z předchozího měsíce stoupl rovněž nepatrně o 0·3%. I obě hlavní skupiny jsou v poměru k předchozímu měsíci v celku nezměněny (+ 0·4 resp. 0·1%). Podružné skupiny jeví již větší posuny cenové, největší potraviny živočišné, jež stouply o 8·7%, a potraviny rostlinné, jež klesly o 3·3%. V této poslední skupině stoupla pšenice (+ 4·9), pšeničná mouka cizozemská (+ 6·2), žitná mouka (+7·4), kukuřice (+ 3·6) a rýže (+ 8·4%), klesl hrách (— 4·2), dále značněji kroupy (— 15·3), ječmen (— 16) a obzvláště oves (— 30·3%). Zboží ve skupině potravin živočišných vesměs stouplo až na margarin, jenž ceny nezměnil, a to: šunka (+ 2), sádlo (+ 2·5), hovězí maso a máslo (+ 3·7), vepřové maso (+ 4·8) a značněji vejce (+ 19·7), maso telecí (+ 20) a skopové (+ 21·6). Ve smíšené skupině potravin a poživatin stoupl chmel (+ 19·9) a surový cukr (+ 20·9), klesly pak nezdaněná rafináda (— 4), káva (— 1·6), čaj (— 1·1), slad (— 1·8) a obzvláště seno (— 16·8) a sláma (— 39·2%). Z nerostů klesla měď (— 5·6) a stouplo olovo (+ 1·6). Z textilních látek klesla juta (— 2·5) a len (— 3), stoupla surová bavlna i příze (+ 5), vlna domácí (+ 4·9) i cizí (+ 3%). V poslední skupině stoupla tvrdá kulatina (+ 9·1), kůže vydělané (+ 9·8) a surové (+ 14·3%), klesl petrolej (— 6·5), měkké dříví (— 3·6), kaolin (— 3·5), cement (— 4·6) a cihly (— 4·2) a nejvíce duté sklo (— 10·6%). Jest však dosti značný počet druhů zboží, jež cen nezměnily, důkaz pokračujícího ustalování; jsou to: žito, brambory, margarin, sůl, pivo obyčejné i plzeňské, víno, tabák, železo, ocel, obojí uhlí a koks, líh, soda, sklo tabulové a lité, tvrdé řezivo, celulosa a papír, kromě toho u některých druhů zboží jsou cenové přesuny nepatrné (kakao, hedvábí, oleje). Zboží dovážené v cenách stouplo (+ 0·8%), zboží domácího původu se v průměru v celku nezměnilo (+ 0·2%).

Počítáno ve zlatě (podle dolaru), cenová hladina nepatrně stoupla ze 138 na 138·3. Skupiny vykazují tato data (v závorkách příslušné indexy minulého měsíce): A I 106·1 (111·1), A II 143·4 (132·3), A III 128·8 (131·3), A 124·9 (124·8), B I 165·8 (rovněž), B II 168·5 (164·6), B III 141·8 (142·2), B 154 (153·5). Srovnány s indexem severoamerickým, dosahují resp. přesahují indexy průmyslových látek a výrobků cenový průměr Spojených Států, potraviny jsou pod ním, některé dosti hluboko (srv. na př. cenový průměr I. skupiny).

Grafické znázornění indexů velkoobchodních cen v některých státech za leden 1922 až září 1923.

(Viz tabulku na str. 116.)

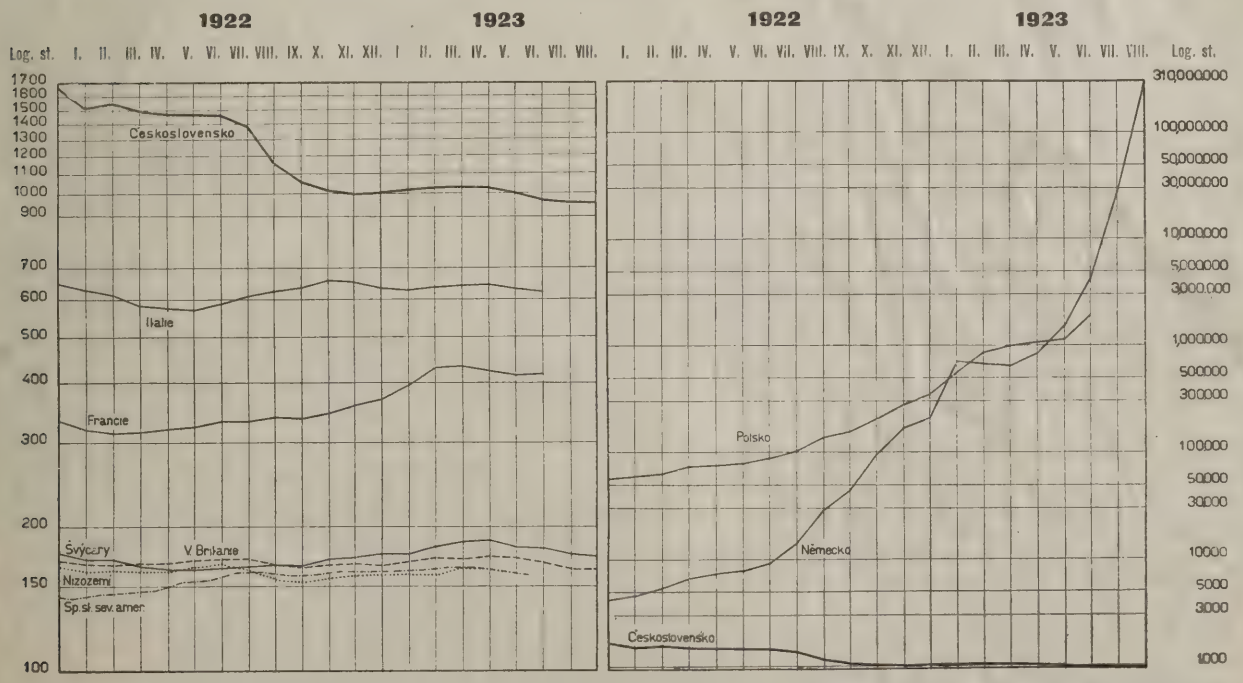

CENA Kč 1·50 bez další přirážky.

1. Velkoobchodní ceny a indexy hlavních druhů zboží v Československé republice v září 1923.

(Veškeré ceny se rozumějí se všemi daněmi a dávkami, zejména také s daní z obratu, u potravin a nápojů bez potravní daně na čáře, u masa však s touto daní.)

Pořad. číslo	Druh zboží (Podmínky obchodní)	Jednotka míry a váhy	Ceny v Kč (Září 1923)	Indexy: Červenec 1914=100	Indexy: Leden 1922=100	Indexy: Srpen 1923=100	Indexy: Roční průměr 1922=100
1	2	3	4	5	6	7	8
	A. POTRAVINY A POŽIVATINY.						
	I. Potraviny rostlinné:						
1.	Pšenice: česká, transito Praha	100 kg	150—160	549	37·8	104·9	54·6
	moravská, loco nakl. stanice	„	140—145				
	slovenská, „ „ „	„	129—140				
2.	Žito, transito Praha	„	100—105	511	27·7	100·0	46·2
3.	Ječmen, „ „	„	100—110	686	33·1	84·0	50·6
4.	Oves, „ „	„	93—130	763	35·7	69·7	48·3
5.	Pšeničná mouka č. 0, loco mlýnská stanice	„	247—257	579	45·0	96·2	58·5
6.	Pšeničná mouka cizozem.: amer. first clear, franko vagon Děčín	„	230—240	*580*	*46·1*	*104·4*	*60·9*
	uherská 0gg, franko Praha	„	285—290	*661*	*46·0*	*108·1*	*62·4*
	Pšeničná mouka cizozemská úhrnem	—	—	620	46·0	106·2	61·6
7.	Žitná mouka č. I., loco mlýnská stanice	100 kg	177—187	602	32·8	107·4	50·4
8.	Kroupy, transito Praha	„	190—310	690	50·0	84·7	66·4
9.	Brambory jedlé*), transito Praha	„	51—56	973	40·4	100·0	66·3
10.	Hrách: žlutý, „ „	„	250—300	1019	63·0	95·8	75·1
	zelený, „ „	„	275—325				
11.	Kukuřice cizozemská, franko pohraniční stanice	„	135—155	824	54·7	103·6	75·1
12.	Rože, transito Praha	„	255—260	990	54·2	108·4	72·8
	I. Potraviny rostlinné úhrnem*)	—	—	**734**	**43·4**	**96·7**	**60·5**
	II. Potraviny živočišné:						
13.	Maso hovězí z volů: přední (Ústř. jatky v Praze)	1 kg	12—14	1059	116·8	103·7	98·3
	zadní	„	13—17				
14.	Maso vepřové: z vepřů domácího chovu	„	14—18	1146	88·2	104·8	83·9
	z bagounů	„	15·50—16				
15.	Maso telecí	„	14—16	1000	136·4	120·0	118·5
16.	Maso skopové	„	11—11·50	821	132·4	121·6	92·2
17.	Šunka pražská uzená (loco Praha)	„	25—26	1062	82·3	102·0	82·2
18.	Sádlo: tuzemské syrové	„	17	*1193*	*72·3*	*100·0*	*79·3*
	cizozemské: jugoslavské (škvařené)	„	14·25—14·50	*897*	*64·9*	*103·8*	*74·2*
	americké (lisované)	„	11·90—12·30				
	Sádlo úhrnem	—	—	996	67·4	102·5	75·9
19.	Máslo: venkovské (selské) (loco Praha)	1 kg	22—26	989	55·9	103·7	69·9
	čajové (mlékárenské)	„	28—30				
20.	Margarin tuzemský	„	10·50—11	672	51·2	100·0	72·5
21.	Vejce: česká a moravská: čerstvá (loco Praha)	1 bedna = 1440 kusů	1100—1200	1184	66·2	119·7	73·0
	vápenná		—				
	slovenská: čerstvá	„	1050—1104				
	vápenná	„	—				
	II. Potraviny živočišné úhrnem	—	—	**992**	**88·5**	**108·7**	**85·2**
	III. Různé jiné potraviny a poživatiny:						
22.	Cukr surový (prvý výrobek při 88% rendementu), franko Ústí n. L.	100 kg	**) 260	1224	76·4	120·9	83·7
23.	Rafináda tuzemská zdaněná, velké homole, franko stan. určení	„	438	586	67·4	100·0	73·8
24.	Rafináda nezdan. na vývoz, krystal v pytlích, franko stát. hranice	„	415	1509	97·6	96·0	99·8
25.	Sůl kuchyňská jemná, tuzemská: a) mletá (loco Praha)	„	182—195	834	78·2	100·0	87·8
	b) vypařovaná (loco Praha)	„	210—220				
26.	Káva surová: Santos superior (loco Praha)	1 kg	20—23	839	67·4	98·4	79·0
	Rio	„	18—21				
	Guatemala	„	24·50—28				
27.	Kakao práškové: tuzemské	„	13	565	58·7	99·5	70·5
	holandské	„	27·50—28				
28.	Čaj: Souchong	„	45—56	1177	99·8	98·9	101·8
	Orange pecco	„	57—62				
29	Chmel: žatecký, loco nakl. stanice	50 kg	2500—3200	1117	61·6	119·9	124·9
	ouštěcký „ „ „	„	2100—3000				
30.	Slad, franko stan. sladovny	100 kg	250—300	1009	50·0	98·2	68·0
31.	Pivo obyčejné 10° světlé, loco pivovar Praha	1 hl	139—154	821	62·3	100·0	66·3
32.	Pivo plzeňské: 10° ležák, loco pivovar	„	200	824	70·4	100·0	73·2
	12° exportní „Prazdroj“, loco pivovar	„	220				

*) Revidované ceny brambor činí: v dubnu t. r. Kč 21·—, v květnu Kč 20·—, v červnu Kč 22·—, v červenci Kč 22·—; revid. indexy těchto cen jsou pro duben: 382, 15·8, 107·7, 26·0; pro květen: 364, 15·1, 95·2, 24·8; pro červen: 400, 16·6, 110·0, 27·3; pro červenec: 400, 16·6, 100·0, 27·3; pro srpen řetězový index 243·2. Revidované indexy skup. A I. v dubnu 789, 47·6, 97·9, 65·6; v květnu 794, 47·9, 100·7, 66·1; v červnu 761, 45·7, 96·0, 63·0; v červenci 781, 46·7, 102·3, 64·5; v srpnu 105·1 (pro červenec 1923 = 100). — **) Na říjen—prosinec.

1. Velkoobchodní ceny a indexy hlavních druhů zboží v Československé republice v září 1923.
(Pokračování.)

Pořad. číslo	Druh zboží (Podmínky obchodní)	Jednotka míry a váhy	Září 1923 Ceny v Kč	Indexy Červenec 1914 = 100	Indexy Leden 1922 = 100	Indexy Srpen 1923 = 100	Indexy Roční průměr 1922 = 100
1	2	3	4	5	6	7	8
33.	Víno výčepní stolní, loco Praha	1 hl	450—800	893	46·6	100·0	54·7
34.	Tabák: doutníky „Kuba“, loco hlavní sklad	100 kusů	72·—	651	80·5	100·0	84·4
	cigarety „Sport“, „ „ „	„	16·20				
	dýmkový obyčejný „ „ „	1 kg	18·—				
35.	Seno lisované	100 kg	49·50—59·50	589	17·3	83·2	23·0
36.	Sláma: krmná, lisovaná (ječná a ovesná) } loco nakl. stanice		34·50—38·50	722	34·8	60·8	41·4
	ke stlaní, lisovaná v drátě		34·50—38·50				
	III. Různé jiné potraviny a poživatiny úhrnem	—	—	**891**	**64·6**	**98·4**	**75·5**
	A. Potraviny a poživatiny úhrnem*)	—	—	**864**	**63·5**	**100·4**	**72·9**
	B. PRŮMYSLOVÉ LÁTKY A VÝROBKY.						
	I. Nerosty:						
37.	Slévárenské železo č. I.	100 kg	60—70	735	35·4	100·0	46·6
38.	Železo (polotovary a tovary):						
	plávkové železo (ingoty) } loco stanice hutní	„	110	833	53·3	100·0	61·0
	tyčové železo	„	155				
	jemné plechy pod 1 mm	„	220				
39.	Nástrojová ocel Ia nelegovaná	1 kg	8·25	1571	82·5	100·0	85·1
40.	Měď elektrolytická wirebars, loco Praha	„	11·33	708	51·8	94·4	75·4
41.	Olovo, loco hutní stanice	100 kg	424·10	834	50·8	101·6	75·8
42.	Kamenné uhlí kusové: ostravské, loco důl	„	24·57	1412	68·2	100·0	72·1
	kladenské, „ „	„	29·84				
43.	Koks ostravský, kusový, loco závod	„	33·15	1657	46·0	100·0	58·9
44.	Hnědé uhlí kusové: mostecké „Julius“, loco důl	„	10·84	1430	97·2	100·0	90·7
	falknovské „Union“-Nové Sedlo, loco důl	„	13·35				
	I. Nerosty úhrnem	—	—	**1147**	**60·6**	**99·5**	**70·7**
	II. Textilie:						
45.	Bavlna fully middling americká, franko přádelna	1 kg	22·30—23·40	1455	72·8	105·1	92·9
46.	Bavlněná příze: 36 warpcops americká } loco přádelna	„	33—35·70	1208	47·0	105·0	74·9
	20 cops americká	„	28—30·09				
	16 východoind. cops	„	22·50—27·54				
47.	Vlna ovčí praná slovenská: sčesová A, A/AA, AA } franko továrna	„	61·85—91·10	1196	76·7	104·9	80·8
	soukenická A, A/AA, AA	„	54·10—75·83				
48.	Vlna ovčí praná zámořská: sčesová A, A/AA, AA	„	81·74—107	1412	85·7	103·0	93·2
	soukenická A, A/AA, AA	„	66·90—96·30				
49.	Hedvábí surové: it. grège 13/15 den. exquis	„	624—648	1229	47·3	99·9	70·5
	it. trame 28/30 den. exquis surová	„	630—666				
	it. organsine 20/22 den. exquis sur.	„	667—685				
50.	Juta: surová first actual, franko přádelna	100 kg	436	*651*	*53·2*	*96·9*	*64·5*
	příze č. 6 S útek, loco „	„	735	*668*	*40·8*	*98·1*	*58·0*
	Juta úhrnem	—	—	659	47·0	97·5	61·2
51.	Len, tuzemský surový vytřený: I., franko přádelna	100 kg	800—1100	*850*	*36·5*	*98·3*	*57·4*
	II., „ „	„	600—800				
	III., „ „	„	300—600				
	Lněná příze č. 40, loco přádelna	1 kopa	850—969	*1159*	*35·0*	*95·7*	*50·0*
	Len úhrnem	—	—	1005	35·7	97·0	53·7
	II. Textilie úhrnem	—	—	**1166**	**58·9**	**101·8**	**75·3**
	III. Jiné průmyslové látky a výrobky:						
52.	Kůže surová: telecí, loco Praha	1 kg	13—24	746	68·8	114·3	118·0
	hovězí, „ „	„	9—13·60				
53.	Kůže vydělaná: tříslová podešev, loco Praha	„	34—43	750	49·8	109·8	81·1
	box teletina, „ „	1 [illegible]	8·50—13·50				
54.	Líh čistý zdaněný (nad 96 hl° v jedné nádobě), franko stan. určení	100 hl°	3530—3545	1726	85·7	100·0	88·9
55.	Petrolej, Standard white, bez obalu, parita Bohumín	100 kg	147·90	778	38·7	93·5	54·1
56.	Olej strojní: lehký visk. 3/4 záp. 50° C, franko Praha se sudy	„	265·20	*1174*	*34·3*	*100·0*	*52·1*
	střední visk. 4/6 záp. 50° C, „ „ „ „	„	311·10				
	těžký visk. 6/8 záp. 50° C, „ „ „ „	„	357				
	Olej lněný, loco Praha se sudy	1 kg	8·57—8·72	*1441*	*59·6*	*100·9*	*77·5*
	Olej úhrnem	—	—	1307	47·0	100·4	64·8

*) Podle změněných cen brambor revidované i dexy skupiny A: v dubnu 937, 66·2, 100·8, 75·7, v květnu 952, 67·9, 102·0, 77·3, v červnu 918, 66·0, 96·9, 74·9, v červenci 874, 63·7, 98·4, 72·6, v srpnu 102·8 (pro červenec 1923 = 100).

1. Velkoobchodní ceny a indexy hlavních druhů zboží v Československé republice v září 1923.
(Dokončení.)

Pořad. číslo	Druh zboží (Podmínky obchodní)	Jednotka míry a váhy	Září 1923				
			Ceny v Kč	Indexy			
				Červenec 1914 = 100	Leden 1922 = 100	Srpen 1923 = 100	Roční průměr 1922 = 100
1	2	3	4	5	6	7	8
57.	Soda: krystalová, franko Praha i s obalem	100 kg	90—95	1306	64·7	100·0	71·1
	amoniaková, „ „ „	„	157·30				
58.	Sklo: tabulové: 4/4 (1·5—1·8 mm) III. druh	1 m²	15	822	46·2	100·0	51·0
59.	lité: 1/2 l pivní sklenice (franko Praha)	100 kusů	225—275	1063	60·7	100·0	66·9
60.	duté: 1/5 l odlívky s leptaným proužkem IIa (franko Praha)	„	70—110	718	54·6	89·4	61·7
	1 l láhve (franko Praha)	„	104—130				
61.	Dřevo tvrdé dubové: kulatina, loco les	1 m³	150—330	*800*	*50·5*	*109·1*	*54·2*
	řezivo neomítané, franko vagon nakl. stan.	„	400—850	*781*	*56·8*	*100·0*	*71·1*
	Dřevo tvrdé úhrnem	—	—	790	53·6	104·5	62·6
62.	Dřevo měkké (smrk, jedle, borovice): kulatina, loco les	1 m³	45—130	*417*	*53·0*	*94·6*	*60·7*
	řezivo omítané 4—6 m dl., franko vagon naklád. stanice	„	190—400	*504*	*47·2*	*98·3*	*59·9*
	Dřevo měkké úhrnem	—	—	460	50·1	96·4	60·3
63.	Celulosa: bělená, loco Praha	1 kg	3—3·30	1250	52·6	100·0	74·0
	nebělená, loco Praha	„	2—2·40				
64.	Papír rotační 50 g, loco Praha	„	3—3·35	1114	62·9	100·0	71·8
65.	Kaolin k výrobě porculánu Ia (pro tuzemskou výrobu i vývoz), franko nakládací stanice	100 kg	65·28—77·57	1099	79·4	96·5	80·9
66.	Cement portlandský, loco Praha	„	29·29—34·—	799	51·5	95·4	58·6
67.	Cihly: strojní, loco Praha	1000 kusů	300—310	975	69·2	95·8	82·4
	ruční „ „	„	270—290				
	III. Jiné průmyslové látky a výrobky úhrnem	—	—	**981**	**58·5**	**99·7**	**71·8**
	B. Průmysl. látky a výrobky úhrnem	—	—	**1066**	**59·1**	**100·1**	**72·3**
	Úhrnný index velkoobchodní*)	—	—	**957**	**61·5**	**100·3**	**72·6**

*) Revidované indexy úhrnné podle změněných cen brambor: v dubnu 1031, 64·7, 100·4, 76·2, v květnu 1030, 65·1, 100·5, 76·5, v červnu 1001, 63·5, 97·2, 74·4, v červenci 968, 61·8, 98·5, 72·6, v srpnu 101·0 (pro červenec 1923 = 100).

2. Indexy velkoobchodních cen zboží dováženého a domácího v Československé republice v září 1923 podle skupin zboží.

Skupina zboží: a) zboží dovážené b) zboží domácí	Září 1923			
	Červenec 1914 = 100	Leden 1922 = 100	Srpen 1923 = 100	Roč. průměr 1922 = 100
A. Potraviny a poživatiny a	828	63·6	10·1	74·9
A. Potraviny a poživatiny b*)	883	63·7	99·9	72·4
B. Průmyslové látky a výrobky a	1059	53·9	99·1	71·3
B. Průmyslové látky a výrobky b	1078	60·1	100·5	72·3
Úhrnný index velkoobchodní a	929	59·4	100·8	73·3
Úhrnný index velkoobchodní b*)	975	62·0	100·2	72·3

*) Revidované indexy pro změněné ceny brambor skupiny A b): v dubnu t, r. 966, 66·5, 101·5, 75·1, v květnu 984, 68·6, 102·5, 77·1, v červnu 952, 66·9, 97·4, 75·0, v červenci 893 63·6, 97·6, 71·7, v srpnu 104·6 (pro červenec 1923 = 100); revid. indexy úhrnné b): v dubnu 1049, 65·0, 100·9, 75·3, v květnu 1049, 65·6, 100·8, 75·9, v červnu 1023, 64·1, 97·7, 74·1, v červenci 983, 62·1, 98·2, 72·0, v srpnu 102·1 (pro červenec 1923 = 100).

3. Indexy velkoobchodních cen v některých státech v letech 1922 a 1923 k základu: červenec 1914 = 100. (Grafické znázornění viz na straně titulní.)

Rok a měsíc	Velká Britanie (Economist)	Francie	Italie (Bachi)	Německo (Frankfurter Zeitung)	Nizozemí [1])	Polsko [2])	Švýcary	Spojené státy severoamerické (Bureau of Labor Statistics)	Československo (úřední)
1922: Leden	167	320	629	4217	161	59231	177	142	1675
Červen	171	332	585	7851	167	87694	163	155	1471
Červenec	171	332	6 7	9102	162	101587	164	160	1464
Srpen	166	338	622	13978	155	135786	165	160	1386
Září	164	336	633	29116	153	152365	166	158	1155
Říjen	166	345	655	43223	156	201326	165	159	1059
Listopad	167	359	650	94492	158	275646	171	161	1017
Prosinec	166	369	632	167412	158	346353	172	161	999
1923: Leden	169	395	627	205417	159	551984	175	161	1003
Únor	172	431	634	715881	158	859100	175	162	1019
Březen	171	433	640	677000	164	988500	181	164	1028
Duben	173	423	641	642500	163	1058920	186	164	1031
Květen	172	415	632	823700		1125350	187	161	1030
Červen	168	417	619	1498000		1881410	181	158	1001
Červenec	163			989800			180		968
Srpen	163			28359900			175		958
Září				306335800			173		957

[1]) 1913 = 100. — [2]) leden 1914 = 100.

Sestavilo VII. oddělení Státního úřadu statistického. — Vydal svým nákladem Státní úřad statistický v září 1923. — Státní tiskárna v Praze.
V komisi knihkupectví Bursík & Kohout v Praze.

338.5
CZE

Rok 1923. Číslo 23.

CENOVÉ ZPRÁVY

STÁTNÍHO ÚŘADU STATISTICKÉHO

REPUBLIKY ČESKOSLOVENSKÉ

OBSAH: 1. Přehled skupinových indexů maloobchodních cen nejdůležitějších životních potřeb podle zemí za dobu 1921—1923. — 2. Indexy maloobchodních cen nejdůležitějších životních potřeb podle druhů zboží a zemí za září 1923. — 3. Skupinové indexy maloobchodních cen nejdůležitějších životních potřeb podle cenových oblastí za září 1923. — 4. Maloobchodní ceny a indexy nejdůležitějších životních potřeb ve vnitřní Praze (I.—VIII.), v Brně a v Plzni v září 1923.

Indexy maloobchodních cen v září 1923.

Stav cen vykazuje v polovici měsíce září v poměru k předchozímu měsíci vesměs zvýšení v obou skupinách a ve všech zemích s výjimkou skupiny II. v Podkarp. Rusi. Skupina I. stoupla v průměru pro celou republiku (podle cen předcházejícího měsíce) o 1·1%, nejvíce na Podkarpatské Rusi (+ 2·8), poté v Čechách (+ 1·3; Velká Praha rovněž +1·3), na Slovensku (+1·—), nejméně na Moravě a ve Slezsku (+0·2), kde ve větší části obou těchto zemí pokles ještě trvá. V průměru pro republiku — z největší části shodně i v jednotlivých zemích — poklesly pouze tyto druhy zboží: mouka pšeničná (— 1·—), brambory (— 3·1), luštěniny (— 3·2), petrolej (— 3·6) a mýdlo (— 0·6%). Všecky ostatní kromě cukru a piva, jež jsou beze změny, stouply, nejvíce vejce (+ 19·4%), pak máslo (+ 5·4%), dále více než 2%: skopové maso (+ 2·6), salám (+ 2·8), 1—2%: maso vepřové (+ 1·3) a kamenné uhlí (+ 1·9%), ostatní méně, význačněji ještě sádlo (+ 0·8%). Skupina II. stoupla v průměru pro republiku o 1·4% a to podle zemí: Čechy + 1·7%, (Velká Praha + 1·2), Slovensko + 1·5, Morava a Slezsko + 0·7%, v Podkarpatské Rusi — jak již řečeno — jest vykázán pokles — 1·2%. Vzestup indexu tu způsobily zvýšené ceny obuvi, jež v průměru pro republiku stouply o 4%, z menší části také ceny textilní (+ 0·8%; za to mužské klobouky klesají dále (— 1·7%).

I u měst nepřetržitě pozorovaných jest znamenati za celý měsíc září vzestup cen denních potřeb, obzvláště potravin, za to však ceny zboží skupiny II. jsou buď stejné anebo o něco nižší. V Praze (— 0·2% proti předchozímu měsíci, + 0·2% proti červenci 1914) stouply však jen ceny vajec, ovšem značněji (+ 25%), za to se pak snížily ceny bramborů, hovězího masa, luštěnin, zelí a petroleje; ve skupině II. ceny o ½% nižší. V Brně, kde více podražilo (skup. I. + 1·2%), byl pohyb cen větší: stouply ceny mléka, vajec a zelí, vesměs značně, poklesly ceny pšeničné mouky, vepřového masa, salámu, margarinu, luštěnin a petroleje; skupina II. nezměněna. V Plzni (skupina I. + 0·4%), stouply ceny hovězího a vepřového masa, másla a vajec, poklesly ceny bramborů, luštěnin a dříví; skupina II. — 0·4%.

---

1. Přehled skupinových indexů maloobchodních cen nejdůležitějších životních potřeb podle zemí za dobu 1921—1923.

Obvod		Roční průměr	Září	Roční průměr	Září	Únor	Březen	Duben	Květen	Červen	Červenec	Srpen	Září
		1921*)		1922		1923							
Čechy	I.	1425 (1558)	1428 (1518)	1305	1122	960	950	955	955	958	950	920	932
	II.	2364	2093	1589	1391	1034	1019	1001	983	984	979	952	965
v tom Velká Praha	I.	1395 (1505)	1427 (1511)	1271	1061	948	935	943	945	958	964	909	920
	II.	2480	2268	1697	1481	1035	1004	1006	973	978	970	958	967
Morava a Slezsko	I.	1395 (1527)	1397 (1485)	1256	1066	909	897	901	906	907	879	858	861
	II.	2438	2187	1599	1384	1094	1077	1061	1055	1045	1038	1010	1016
Slovensko	I.	1556 (1659)	1573 (1658)	1348	1167	940	940	927	925	939	933	903	913
	II.	2681	2456	1744	1499	1136	1104	1111	1078	1101	1066	1057	1071
Podkarpatská Rus	I.	1692 (1845)	1659 (1736)	1445	1246	1080	1042	1013	996	978	966	992	1020
	II	3093	2489	1881	1616	1191	1178	1109	1095	1133	1130	1106	1085
Celá republika úhrnem	I.	**1423 (1550)**	**1428 (1515)**	**1289**	**1105**	**934**	**926**	**927**	**928**	**933**	**921**	**892**	**903**
	II.	**2402**	**2168**	**1618**	**1409**	**1064**	**1047**	**1033**	**1015**	**1017**	**1007**	**982**	**993**

*) Indexy skupiny I. v r. 1921 v závorkách vypočítány podle cen volného obchodu u všech druhů zboží, indexy bez závorek u mouky a cukru podle cen úředních přídělů.

CENA Kč 1·50 bez další přirážky

2. Indexy maloobchodních cen nejdůležitějších životních potřeb podle druhů zboží a zemí za září 1923.

Červenec 1914 = 100.

Pořad. číslo	Druh zboží	Čechy		V tom Velká Praha		Morava a Slezsko		Slovensko		Podkarpatská Rus		Celá republika	
		srpen	září	srpen	září	srpen	září	srpen	září	srpen	září	srpen	září
		1923											
	I. Potraviny, palivo, petrolej a mýdlo:												
1.	Mouka chlebová . . .	739	739	800	797	597	591	697	707	716	777	680	680
2.	„ bílá k vaření nebo pečení	738	726	750	738	676	664	673	671	869	863	707	700
3.	Brambory	740	750	636	691	536	464	500	522	1250	1050	650	630
4.	Maso hovězí	941	943	952	932	826	822	821	835	881	860	882	887
5.	„ vepřové	997	1015	965	971	940	936	1023	1035	1086	1045	983	995
6.	„ skopové	1013	1028	1006	1018	779	796	883	918	904	911	931	955
7.	Salám obyčejný	964	993	862	928	1068	1080	1245	1275	1239	1339	1027	1055
8.	Vepřové sádlo syrové .	1057	1068	990	1013	944	945	1006	1004	1210	1156	1023	1031
9.	Máslo nepřepuštěné . .	954	1012	1032	1103	849	875	960	999	1149	1212	926	976
10.	Margarin	855	866	749	744	908	896	1075	1072	1290	1325	892	894
11.	Mléko	896	891	812	823	761	791	926	921	1000	1031	830	839
12.	Vejce	1057	1271	988	1225	914	1071	917	1033	1375	1400	957	1143
13.	Cukr	602	601	615	615	582	580	574	574	619	622	592	589
14.	Luštěniny (hrách, čočka)	1510	1437	1582	1447	1209	1162	1098	1107	1249	1399	1362	1316
15.	Zelí (hlávkové, naklád.)	732	714	697	667	868	859	791	740	694	662	767	760
16.	Káva obilní	448	454	641	646	456	452	577	584	614	585	471	474
17.	Pivo obyčejné	758	758	670	667	692	703	726	730	831	855	761	767
18.	Uhlí kamenné	1441	1471	1409	1445	1373	1379	1269	1308	1285	1383	1369	1395
19.	„ hnědé	1326	1341	1386	1375	1384	1403	1404	1397	1180	1270	1335	1344
20.	Dříví tvrdé	777	778	872	871	767	772	765	745	737	770	758	752
21.	„ měkké	776	795	851	866	788	772	814	797	746	967	778	780
22.	Petrolej	703	673	624	589	712	688	742	724	878	875	703	678
23.	Mýdlo jádrové	1126	1111	1018	989	1111	1096	1278	1294	1026	1098	1141	1134
	Indexové číslo skupiny I.	**920**	**932**	**909**	**920**	**858**	**861**	**903**	**913**	**992**	**1020**	**892**	**903**
	II. Látky, obuv, klobouky:												
	a) *Látky:*												
24.	Bavlněná látka šatová .	1022	1016	1497	1491	1033	1015	934	922	767	829	1019	1010
25.	Bavlněná látka rumburská (štruks)	1084	1082	1378	1357	950	973	993	1048	1211	1283	1044	1059
26.	Oxford	1149	1177	1171	1232	1333	1349	1254	1230	1200	1189	1212	1230
27.	Flanel	1132	1132	1086	1090	1252	1252	1188	1230	1472	1483	1192	1198
28.	Kreton	1054	1079	886	949	1237	1239	1063	1068	1265	1265	1100	1115
29.	Barchet	995	1022	888	945	1224	1252	1245	1311	1219	1294	1070	1106
30.	Kaliko	948	946	936	920	1208	1224	998	1030	1033	1035	1014	1020
31.	Kanafas	987	975	1018	1002	1318	1316	1314	1296	1158	1144	1125	1113
	b) *Obuv:*												
32.	Mužská čís. 40—46 z hověziny, rámově šitá (strojně neb ručně) .	756	791	726	711	664	674	824	841	816	749	742	767
33.	Ženská čís. 36—42, téhož druhu	803	844	755	762	786	797	875	892	831	804	806	836
34.	Chlapecká čís. 36—39 z mastné hladké hověziny (kolíčkovaná) .	789	829	699	684	668	674	857	875	776	817	765	794
35.	Dětská z hlazené koniny neb teletiny černé barvy (kolíčkovaná) . .	717	774	561	612	624	625	785	801	682	671	698	735
	c) *Klobouky mužské:*												
36.	Vlněný měkký (střední jakost)	987	982	1051	1031	941	942	1256	1231	1432	1133	1012	1003
37.	Plstěný měkký (střední jakost)	903	865	763	753	895	893	1212	1223	1617	1491	946	921
	Indexové číslo skupiny II.	**952**	**965**	**958**	**967**	**1010**	**1016**	**1057**	**1071**	**1106**	**1085**	**982**	**993**

3. Skupinové indexy maloobchodních cen nejdůležitějších životních potřeb podle cenových oblastí za září 1923.

Červenec 1914 = 100.

Oblast cenová: I. = index skupiny I. II. = „ „ II.		Srpen 1923	Září 1923
A. ČECHY.			
1. **Velká Praha** (18 míst)	I.	909	920
	II.	958	967
2. **Česká nížina** (širší Polabí): Pardubice	I.	890	911
	II.	887	940
Ostatní místa (74)	I.	926	931
	II.	920	938
3. **Severní Čechy:** Liberec	I.	894	899
	II.	985	1003
Jablonec nad Nisou	I.	984	987
	II.	1064	1128
Varnsdorf	I.	1108	1124
	II.	1190	1210
Ostatní místa (40)	I.	944	952
	II.	1004	991
4. **Rudohoří a Podrudohoří:** Aš	I.	1014	989
	II.	1288	1298
Cheb	I.	830	897
	II.	1056	1078
Chomutov	I.	975	970
	II.	968	1010
Most	I.	922	927
	II.	882	865
Teplice-Šanov	I.	875	859
	II.	1170	1243
Ústí nad Labem	I.	963	997
	II.	1225	1176
Karlovy Vary	I.	829	822
	II.	.	.
Falknov	I.	962	979
	II.	962	1012
Ostatní místa[1]) (61)	I.	957	961
	II.	988	1006
5. **Šumava a kraje přilehlé** (21 míst)	I.	918	913
	II.	949	994
6. **Západní Čechy** (Plzeňsko a Kladensko): Plzeň	I.	852	841
	II.	1007	1025
Kladno	I.	1002	.
	II.	900	.
Ostatní místa [2]) (29)	I.	955	968
	II.	931	962
7. **Jižní Čechy:** České Budějovice	I.	978	981
	II.	1016	1059
Ostatní místa (26)	I.	917	943
	II.	950	964
8. **Českomoravská vysočina** (10 míst)	I.	902	900
	II.	979	979
9. **České Sudety** (hl. Krkonoše a Orlické hory) (41 míst)	I.	938	943
	II.	984	1001
B. MORAVA A SLEZSKO.			
10. **Střední Morava** (hl. Moravská nížina): Brno I.—IV.	I.	794	804
	II.	1223	1223
Olomouc (vnitřní město)	I	871	877
	II.	838	879
Přerov	I.	850	.
	II.	965	.
Prostějov	I.	983	979
	II.	1057	1063
Znojmo	I.	872	856
	II.	1056	1067
Ostatní místa (55)	I.	893	887
	II.	973	972
11. **Českomoravská vysočina:** Jihlava	I.	953	939
	II.	1016	1032
Ostatní místa (9)	I.	945	942
	II.	1000	1039
12. **Sev. Morava a sev.-záp. část opav. Slezska** (Mor.-sl. Sudety) (24 míst)	I.	937	915
	II.	1017	1007
13. **Ostatní část Slezska, Hlučínsko a Ostravsko:** Krnov	I.	746	749
	II.	804	850
Opava	I.	837	835
	II.	1160	1245
Moravská Ostrava	I.	857	847
	II.	1060	1071
Slezská Ostrava	I.	790	797
	II.	1097	1089
Vítkovice	I.	870	902
	II.	1110	1180
Ostatní místa (37)	I.	899	887
	II.	993	993
14. **Vých. Morava** (Mor. Karpaty) (15 míst)	I.	878	878
	II.	1121	1102
C. SLOVENSKO.			
15. **Dunajská nížina:** Bratislava	I.	1048	1070
	II.	1232	1268
Ostatní místa (33)	I.	940	951
	II.	987	1010
16. **Západní Slovensko** (40 míst)	I.	888	903
	II.	1003	1012
17. **Severní Slovensko** (9 míst)	I.	894	911
	II.	1014	1037
18. **Střední Slovensko** (13 míst)	I.	859	878
	II.	1049	1050
19. **Východní Slovensko** (župa spišská a gemerská) (13 míst)	I.	878	863
	II.	993	968
20. **Vých. Slovensko** (župa šaryšská, abaujská a zemplínská): Košice	I.	795	836
	II.	986	1043
Ostatní místa (13)	I.	883	886
	II.	1154	1150
D. PODKARPATSKÁ RUS.			
21. **Severní část** (8 míst)	I.	939	923
	II.	1067	1087
22. **Jižní část:** Mukačevo	I.	971	959
	II.	1029	.
Užhorod	I.	882	877
	II.	844	851
Ostatní místa (11)	I.	1024	1055
	II.	*)1061	1088

*) Revidováno. — [1]) I s Ašem, Karlovými Vary a Falknovem jakožto městy s méně než 20.000 obyv. — [2]) I s Kladnem jakožto městem s méně než 20.000 obyv.

4. Maloobchodní ceny a indexy nejdůležitějších životních potřeb ve vnitřní Praze (I.—VIII.), v Brně a v Plzni v září 1923.

Pořadové číslo	Druh zboží	Jednotka míry	Ceny v Kč v Praze (září 1923)	Ceny v Kč v Brně (září 1923)	Ceny v Kč v Plzni (září 1923)	Indexy (Červenec 1914 = 100) pro Prahu	Indexy pro Brno	Indexy pro Plzeň
	I. Potraviny, palivo, petrolej a mýdlo:							
1.	Mouka chlebová	1 kg	2·50	2·—	1·80	781	526	563
2.	Chléb bílý, 1 bochník o váze 1·40 kg	1 kus	3·20	2·80	.			
3.	„ černý „ „ „ „ „	„	2·80	2·50	.			
4.	Mouka bílá pšeničná k pečení	1 kg	3·60	3·—	3·—	756	596	547
5.	„ „ „ „ vaření	„	3·20	2·60	2·80			
6.	Brambory	„	—·70	—·60	—·80	437	333	400
7.	Maso hovězí přední s přívažkem	„	14·—	13·—	15·—	784	682	1053
8.	„ „ zadní s přívažkem	„	17·50	17·—	17·—			
9.	Maso vepřové, bůček	„	19·—	15·—	16·—	938	688	900
10.	„ „ pečeně	„	20·—	18·—	20·—			
11.	„ skopové (s přívažkem)	„	15·—	11·—	14·—	882	687	745
12.	Salám pražský	„	20·—	14·—	16·—	870	824	1231
13.	„ polský	„	24·—		24·—			
14.	Uzenáče	„	17·—	15·—	16·—			
15.	Uzenky (párky)	„	22·—	22·—	24·—			
16.	Husa zabitá	„	20·—	20·—	20·—			
17.	Vepřové sádlo tuzemské, syrové	„	19·—	19·—	19·—	1033	950	990
18.	„ „ „ přepuštěné	„	22·—	20·—	.			
19.	„ „ cizozem. lisované	„	15·—	13·80	13·—			
20.	Máslo nepřepuštěné	„	26·—	25·—	27·—	1040	781	1174
21.	Margarin	„	12·—	16·—	12·—	566	889	638
22.	Ceres	„	12·—	13·—	12·—			
23.	Mléko	1 l	2·20	2·—	1·70	733	769	654
24.	Vejce čerstvá	1 kus	1·—	—·90	—·90	1250	1286	1500
25.	„ vápenná	„	.	.	.			
26.	Cukr homolový	1 kg	4·90	5·20	4·90	610	605	563
27.	„ kostkový	„	5·10	5·20	5·—			
28.	Sůl kuchyňská	„	2·—	2·—	2·20			
29.	Hrách neloupaný	„	4·50	5·—	4·—	1534	1154	1139
30.	Čočka	„	8·—	7·50	7·—			
31.	Rýže italská	„	4·60	4·80	4·80			
32.	„ indická	„	4·—	3·20	3·—			
33.	Zelí hlávkové	„	1·90	—·90	1·—	730	914	875
34.	„ nakládané	„	1·40	2·60	1·50			
35.	Cibule	„	1·40	1·30	1·60			
36.	Káva obilná, žitná	„	4·—	3·60	.	800	475	433
37.	„ „ sladová	„	4·—	4·—	.			
38.	„ zrnková pražená (Santos)	„	32·—	42·—	32·—			
39.	Cikorie	„	8·—	8·—	8·40			
40.	Pivo obyčejné 8—10°	1 l	2·20	2·50	2·40	733	521	750
41.	Uhlí kamenné	1 q	42·—	44·—	40·—	1288	1158	1429
42.	„ hnědé	„	30·—	31·—	22·—	1415	1348	1310
43.	Dříví tvrdé palivové s dovozem, rozštípané	100 kg	50·—	33·—	32·—			
44.	Dříví tvrdé palivové s dovoz., nerozštípané	1 m³	145·—	112·50	95·—	892	938	475
45.	„ měkké „ „ „ rozštípané	100 kg	38·—	33·—	22·50			
46.	„ „ „ „ „ nerozštípané	1 m³	115·—	87·50	75·—	767	795	625
47.	Petrolej	1 l	2·20	2·40	2·20	611	667	611
48.	Plyn k svícení	1 m³	2·60	2·66	1·80			
49.	Elektřina k svícení	1 kw. h.	4·—	3·78	4·50			
50.	Líh k pálení	1 l	5·50	5·50	5·20			
51.	Mýdlo jádrové, obyčejné	1 kg	8·—	7·—	8·—	952	972	1000
52.	Soda	„	2·—	1·30	1·40			
	Indexové číslo skupiny I.	—	—	—	—	887	807	852
	II. Látky, obuv, klobouky:							
	a) *Látky:*							
53.	Bavlněná látka šatová	1 m	18·—	28·—	16·—	1800	1400	1778
54.	Bavlněná látka rumburská (štruks)	„	28·—	32·—	28·—	1474	877	1400
55.	Oxford	„	8·—	8·—	7·50	1333	1905	1250
56.	Flanel	„	5·—	7·—	6·20	909	1750	1240
57	Kreton	„	6·—	8·—	7·50	800	1569	1250
58.	Barchet	„	6·—	8·—	9·—	800	2222	1125
59.	Kaliko	„	4·—	6·50	4·—	800	2031	1000
60.	Kanafas	„	9·—	8·—	10·—	1286	1739	1250
	b) *Obuv:*							
61.	Mužská čís. 40—46 z hověziny, rámově šitá, strojní práce	1 pár	95·—	90·—	100·—	613	429	667
62.	Mužská čís. 40—46 z hověziny, rámově šitá, ruční práce	„	120·—	110·—	110·—			
63.	Ženská téhož druhu čís. 36—42, strojní práce	„	95·—	90·—	95·—	655	450	633
64.	Ženská téhož druhu čís. 36—42, ruční práce	„	120·—	105·—	105·—			
65.	Chlapecká čís. 36—39 z mastné hladké hověziny, kolíčkovaná, strojní práce	„	55·—	70·—	60·—	478	500	600
66.	Chlapecká čís. 36—39 z mastné hladké hověziny, kolíčkovaná, ruční práce	„	90·—	75·—	65·—			
67.	Dětská z hlazené koniny neb teletiny, černé barvy, strojní práce	„	30·—	48·—	40·—	333	505	800
68.	Dětská z hlazené koniny neb teletiny, černé barvy, ruční práce	„	80·—	50·—	55·—			
	c) *Klobouky mužské:*							
69.	Vlněný měkký (střední jakost)	1 kus	60·—	50·—	54·—	1200	769	900
70.	Plstěný měkký (střední jakost)	„	90·—	90·—	80·—	818	947	800
	Indexové číslo skupiny II.	—	—	—	—	950	1221	1050

Sestavilo VII. oddělení Státního úřadu statistického. — Vydal svým nákladem Státní úřad statistický v říjnu 1923. — Státní tiskárna v Praze.
V komisi knihkupectví Bursík & Kohout v Praze.

338.505
CZE

Číslo 24—25.

CENOVÉ ZPRÁVY

STÁTNÍHO ÚŘADU STATISTICKÉHO

REPUBLIKY ČESKOSLOVENSKÉ.

OBSAH: 1. Přehled indexů velkoobchodních cen v Československé republice podle skupin zboží za leden 1922 až říjen 1923. — 2. Velkoobchodní ceny a indexy hlavních druhů zboží v Československé republice v říjnu 1923. — 3. Indexy velkoobchodních cen zboží dováženého a domácího v Československé republice v říjnu 1923 podle skupin zboží. — 4. Indexy velkoobchodních cen v některých státech v letech 1922 a 1923 k základu: červenec 1914 = 100 (s graf. znázorněním na str. titulní). — 5. Indexy velkoobchodních cen v různých státech za dobu 1913 až říjen 1923. — 6. Indexy velkoobchodních cen hlavních druhů zboží v Československé republice v srpnu—říjnu 1923 ve zlatě. — 7. Průměrné velkoobchodní ceny a indexy některých druhů zemědělských výrobků a masa v Praze za leden—září 1923. — 8. Velkoobchodní ceny palivového dříví, některých druhů textilních látek a obuvi v lednu—říjnu 1923. — 9. Indexy velkoobchodních cen podle prof. dra. Mildschuha za leden až říjen 1923. — 10. Střední kursy cizích devis na pražské burse za červenec až září 1923. — 11. Indexy průměrných kursů cizích devis na pražské burse za červen až září 1923. — 12. Indexy průměrných kursů severoamerického dolaru pro různá místa za leden až září 1923. — 13. Theoretické indexy velkoobchodních cen v Československé republice za leden až říjen 1923 podle kursu dolaru a švýcar. franku a cenové hladiny příslušných států (s graf. znázorněním na str. 132). — 14. Srovnání kupní síly čsl. koruny a sev.-amer. dolaru za leden až září 1923. — 15. Srovnání kupní síly čsl. koruny a švýcar. franku za leden až září 1923.

Grafické znázornění indexů velkoobchodních cen v některých státech za leden 1922 až říjen 1923.

(Viz tabulku na str. 125.)

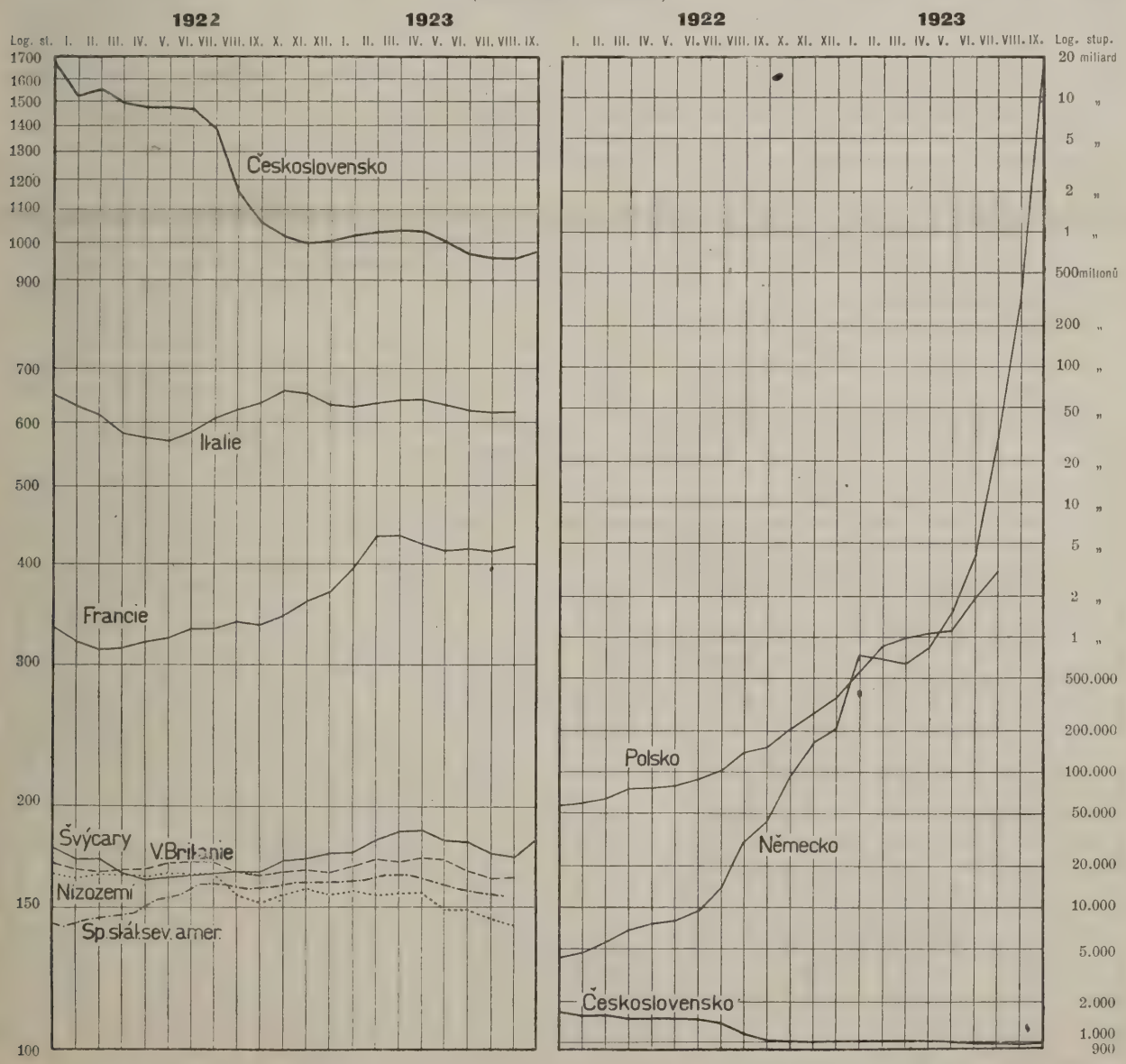

CENA Kč 3·— bez další přirážky.

Velkoobchodní index k 1. říjnu 1923.

Cenová hladina se k 1. říjnu 1923 zvýšila o 1·6% cen předchozího měsíce (o 1·7% při cenovém základu z července 1914). Zboží domácího původu se zdražilo o 0·9%, zboží dovážené daleko více, o 4·1%, což jest v souvislosti se vzestupem kursů hodnotných devis ke konci září (sr. tabulku č. 10, z níž jest zřejmo, že kursy hodnotných devis kolem 25. září značněji přestoupily nejnižší záznamy z první polovice měsíce). V souhlase s touto celkovou tendencí stouply v průměru jak obě hlavní skupiny a to skupina potravin a poživatin o 2%, průmyslové látky a výrobky o 1·2%, tak i všechny podružné skupiny až na skupinu poslední, složenou ovšem z velmi různorodých druhů zboží, jež klesla o 1·1%. Velmi značně se zdražily textilní suroviny a polotovary, o 6%, poté následují potraviny živočišného původu (+ 3·3%), pak smíšená skupina potravin a poživatin (+ 2·1%), nerosty (+ 1·4%) a konečně nejméně potraviny rostlinné (+ 0·9%). Z těchto stouply v cenách veškery druhy obilí až na oves, jenž klesl o 15·7% a kroupy, jichž ceny se nezměnily, a to: ječmen +16·7, žito +14·6, pšenice + 8·4, žitná mouka + 8·2, pšeničná mouka domácí + 7·9, cizozemská +1·3, dále ještě kukuřice + 0·7%; pokles nastal u brambor o 24·3 a u hrachu o 6·7%. Maso se zlevnilo až na skopové, jež cen nezměnilo, a to: hovězí —2·8, vepřové — 3·2 (šunka — 2), telecí — 3·3; stouplo sádlo + 6·3 a o tolikéž máslo, dále margarin + 7 a vejce 21·2%. V další skupině stoupl nejvíce surový cukr + 19·2, poté chmel + 18·7, dále sláma + 5·5, čaj + 4·8, káva + 2·8 a seno + 1·8%; klesly nezdaněná rafináda — 9·6, slad — 9·1, rafináda tuzemská (basis Ústí n./L.) — 1·8 a sůl — 1·2%. Z nerostů změnily ceny pouze měď + 3·1 a olovo + 8·2%. Z textilních surovin a polotovarů zdražila surová bavlna o 17·1 a o tolikéž hedvábí, bavlněná příze o 11·7, vlna domácí a cizí o 3·2 a 3%; zlevnily juta — 1·3 a len — 8·6%. V poslední skupině stoupl lněný olej + 7·9, petrolej + 6·9, tvrdé řezivo + 4 a měkké řezivo + 1·7%; zlevnily: měkká kulatina — 17·1, surové kůže — 10·1, tvrdá kulatina — 4·2, vydělané kůže — 2·9, duté sklo — 2·8, soda — 1·9, celulosa — 1·7 a rotační papír — 0·8%.

Připojeny jsou tabulky obvyklé v rozšířených čtvrtletních číslech. Nové jsou: tabulka čís. 6 s velkoobchodními indexy vypočtenými z cen ve zlatě podle dolaru a dále tabulka čís. 12 s indexy dolaru pro různá místa; podkladem této tabulky jsou záznamy pražské bursy cenných papírů právě tak jako u obou oddělení tabulky čís. 11. V tabulkách čís. 13—15 jsou podány opět theoretické indexy velkoobchodní v poměru ke Švýcarsku a Spojeným Státům, jakož i srovnání kupní síly příslušných měnových jednotek. Vychází z nich o něco nižší cenová úroveň v naší republice v poměru k těmto státům, než jsou výpočty v poslední době se vyskytlé v některých denních listech. Ovšem přesné exaktní číslice nemohou z důvodů již v dřívějších číslech těchto „Zpráv“ uvedených ani tyto tabulky podati a proto jisté odchylky v různých výpočtech jsou možné. Z tabulek jest však dále zřejmo, že vnitřní kupní síla československé koruny není menší jejího zahraničního hodnocení, jak bylo nedávno tvrzeno v exposé jednoho cizího úředního funkcionáře. Ani kdyby bylo použito přesnějšího indexového počtu než jest dnes u nás u velkoobchodního indexu možno pro nedostatek příslušných statistických podkladů (t. j. indexu váženého a o větším počtu sledovaných druhů zboží), nemohly by se zajisté diference tu vykázané ve prospěch vnitřní kupní síly Kč změniti v diference opačné (s protivným znaménkem v tabulce čís. 13 resp. pod 100 v tabulkách čís. 14 a 15). To bude ještě jasněji prokázáno indexy nákladů životních pro typickou rodinu úřednictva a dělnictva ve Velké Praze, jež úřad sestrojil a právě zasílá k posouzení odborným korporacím. Tyto indexy v nynějším, třebaže ne dosud definitivním stadiu, jsou značně nižší úhrnného indexu velkoobchodního.

---

1. Přehled indexů velkoobchodních cen v Československé republice podle skupin zboží za leden 1922 až říjen 1923.

(Červenec 1914 = 100.)

Rok a měsíc*)	Potraviny rostlinné	Potraviny živočišné	Různé jiné potraviny a poživatiny	Potraviny a poživatiny úhrnem	Nerosty	Textilie	Jiné průmyslové látky a výrobky	Průmyslové látky a výrobky úhrnem	Úhrnný index velkoobchodní
1922: Leden	1727	1223	1519	1514	1967	2092	1707	1861	1675
Únor	1451	1249	1385	1373	1875	1756	1570	1691	1520
Březen	1572	1284	1410	1433	1843	1852	1542	1690	1552
Duben	1456	1257	1382	1375	1823	1692	1496	1625	1491
Květen	1405	1323	1353	1363	1804	1678	1459	1597	1471
Červen	1318	1350	1383	1353	1817	1766	1432	1607	1471
Červenec	1327	1331	1402	1359	1714	1807	1424	1585	1464
Srpen	1252	1236	1313	1273	1689	1597	1396	1517	1386
Září	745	1065	1142	990	1586	1155	1310	1346	1155
Říjen	776	986	977	912	1392	1121	1194	1229	1059
Listopad	780	1032	949	913	1160	1079	1153	1138	1017
Prosinec	748	926	977	888	1136	1125	1126	1128	999
1922: Průměr	1213	1193	1266	1230	1651	1558	1401	1501	1355
1923: Leden	743	965	973	894	1150	1145	1113	1130	1003
Únor	776	939	975	900	1154	1204	1138	1157	1019
Březen	806	904	1039	927	1182	1227	1088	1144	1028
Duben	789**)	927	1061	937**)	1181	1227	1082	1141	1031
Květen	794**)	957	1075	952**)	1163	1224	1053	1120	1030**)
Červen	761**)	928	1037	918**)	1156	1245	1005	1098	1001**)
Červenec	781**)	928	917	874**)	1146	1179	998	1077	968**)
Srpen	771	918	911	866	1151	1142	987	1065	958
Září	734	992	891	864	1147	1166	981	1066	957
Říjen	727	1016	912	876	1159	1252	976	1086	973

*) K 1. dni každého měsíce. — **) Revidováno.

2. Velkoobchodní ceny a indexy hlavních druhů zboží v Československé republice v říjnu 1923.

(Veškeré ceny se rozumějí se všemi daněmi a dávkami, zejména také s daní z obratu, u potravin a nápojů bez potravní daně na čáře, u masa však s touto daní.)

Pořad. číslo	Druh zboží (Podmínky obchodní)	Jednotka míry a váhy	Říjen 1923 Ceny v Kč	Indexy Červenec 1914=100	Indexy Leden 1922=100	Indexy Září 1923=100	Indexy Roční průměr 1922=100
1	2	3	4	5	6	7	8
	A. POTRAVINY A POŽIVATINY.						
	I. Potraviny rostlinné:						
1.	Pšenice: česká, transito Praha	100 kg	165—175	596	41·0	108·4	59·2
	moravská, loco nakl. stanice	„	150—158				
	slovenská, „ „ „	„	139—150				
2.	Žito, transito Praha	„	115—120	586	31·8	114·6	52·9
3.	Ječmen, „ „	„	120—125	801	38·6	116·7	59·0
4.	Oves, „ „	„	92—96	643	30·1	84·3	40·8
5.	Pšeničná mouka č. 0, loco mlýnská stanice	„	267—277	625	48·6	107·9	63·2
6.	Pšeničná mouka cizozem.: amer. first clear, franko vagon Děčín	„	230—240	*580*	*46·1*	*100·0*	*60·9*
	uherská 0gg, franko Praha	„	280—310	*678*	*47·2*	*102·6*	*64·0*
	Pšeničná mouka cizozemská úhrnem	—	—	629	46·6	101·3	62·4
7.	Žitná mouka č. I., loco mlýnská stanice	100 kg	192—202	651	35·5	108·2	54·5
8.	Kroupy, transito Praha	„	190—310	690	50·0	100·0	66·4
9.	Brambory jedlé, transito Praha	„	36—45	736	30·6	75·7	50·2
10.	Hrách: žlutý, „ „	„	225—275	950	58·9	93·3	70·1
	zelený, „ „	„	275—300				
11.	Kukuřice cizozemská, franko pohraniční stanice	„	137—155	830	55·1	100·7	75·6
12.	Rýže, Burma II., transito Praha	„	255—260	990	54·2	100·0	72·8
	I. Potraviny rostlinné úhrnem	—	—	**727**	**43·4**	**100·9**	**60·6**
	II. Potraviny živočišné:						
13.	Maso hovězí z volů: přední (Ústř. jatky v Praze)	1 kg	11—14	1030	113·5	97·2	95·6
	zadní (Ústř. jatky v Praze)	„	13—16·50				
14.	Maso vepřové: z vepřů domácího chovu (Ústř. jatky v Praze)	„	14—16	1107	85·4	96·8	81·3
	z bagounů (Ústř. jatky v Praze)	„	15—16·50				
15.	Maso telecí (Ústř. jatky v Praze)	„	12—17	967	131·8	96·7	114·5
16.	Maso skopové (Ústř. jatky v Praze)	„	9—13·50	821	132·4	100·0	92·2
17.	Šunka pražská uzená (loco Praha)	„	24—26	1042	80·6	98·0	80·5
18.	Sádlo: tuzemské syrové (loco Praha)	„	15·90—18	*1189*	*72·1*	*99·7*	*79·0*
	cizozemské: jugoslavské (škvařené) (loco Praha)	„	15·90	*985*	*71·1*	*109·6*	*81·3*
	americké (lisované) (loco Praha)	„	13—13·30				
	Sádlo úhrnem	—	—	1053	71·5	106·3	80·6
19.	Máslo: venkovské (selské) (loco Praha)	1 kg	24—28	1053	59·5	106·3	74·4
	čajové (mlékárenské) (loco Praha)	„	28·50—32				
20.	Margarin tuzemský (loco Praha)	„	11—12	719	54·8	107·0	77·5
21.	Vejce: česká a moravská: čerstvá (loco Praha)	1 bedna = 1440 kusů	1350—1400	1355	85·1	121·2	83·9
	vápenná (loco Praha)	„	1200—1260				
	slovenská: čerstvá (loco Praha)	„	1298—1350				
	vápenná (loco Praha)	„	1150—1180				
	II. Potraviny živočišné úhrnem	—	—	**1016**	**90·5**	**103·3**	**86·7**
	III. Různé jiné potraviny a poživatiny:						
22.	Cukr surový (prvý výrobek při 88% rendementu), franko Ústí n. L.	100 kg	310*)	1459	91·1	119·2	99·8
23.	Rafináda tuzemská zdaněná, velké homole, franko Ústí n. L.	„	430	575	66·2	98·2	72·5
24.	Rafináda nezdan. na vývoz, krystal v pytlích, franko stát. hranice	„	375	1364	88·2	90·4	90·2
25.	Sůl kuchyňská jemná, tuzemská: a) mletá (loco Praha)	„	182—195	823	77·2	98·8	86·7
	b) vypařovaná (loco Praha)	„	210				
26.	Káva surová: Santos superior (loco Praha)	1 kg	22—23	861	69·3	102·8	81·2
	Rio (loco Praha)	„	19—21				
	Guatemala (loco Praha)	„	25—28				
27.	Kakao práškové: tuzemské (loco Praha)	„	13	565	58·7	100·0	70·5
	holandské (loco Praha)	„	27·50—28				
28.	Čaj: Souchong (loco Praha)	„	50—60	1236	104·5	104·8	106·6
	Orange pecco (loco Praha)	„	55—65				
29.	Chmel: žatecký, loco nakl. stanice	50 kg	3250—3350	1327	73·1	118·7	148·3
	úštěcký „ „ „	„	3000—3200				
30.	Slad, franko stan. sladovny	100 kg	230—270	917	45·5	90·9	61·8
31.	Pivo obyčejné 10° světlé, loco pivovar Praha	1 hl	139—154	821	62·3	100·0	66·3
32.	Pivo plzeňské: 10° ležák, loco pivovar	„	200	824	70·4	100·0	73·2
	12° exportní „Prazdroj“, loco pivovar	„	220				

*) Na říjen—listopad.

2. Velkoobchodní ceny a indexy hlavních druhů zboží v Československé republice v říjnu 1923.
(Pokračování.)

Pořad. číslo	Druh zboží (Podmínky obchodní)	Jednotka míry a váhy	Říjen 1923 Ceny v Kč	Indexy Červenec 1914=100	Indexy Leden 1922=100	Indexy Září 1923=100	Indexy Roční průměr 1922=100
1	2	3	4	5	6	7	8
33.	Víno výčepní stolní, loco Praha	1 hl	450—800	893	46·6	100·0	54·7
34.	Tabák: doutníky „Kuba“, loco hlavní sklad	100 kusů	72				
	cigarety „Sport“, „ „ „	„	16·20	651	80·5	100·0	84·4
	dýmkový obyčejný, „ „ „	1 kg	18				
35.	Seno lisované } loco nakl. stanice		50·50—60·50	600	17·6	101·8	23·5
36.	Sláma: krmná, lisovaná (ječná a ovesná) } loco nakl. stanice	100 kg	36·50—40·50	762	36·7	105·5	43·7
	ke stlaní, lisovaná v drátě } loco nakl. stanice		36·50—40·50				
	III. Různé jiné potraviny a poživatiny úhrnem	—	—	**912**	**65·9**	**102·1**	**77·6**
	A. Potraviny a poživatiny úhrnem	—	—	**876**	**64·5**	**102·0**	**74·2**
	B. PRŮMYSLOVÉ LÁTKY A VÝROBKY.						
	I. Nerosty:						
37.	Slévárenské železo č. I. } loco stanice hutní	100 kg	60—70	735	35·4	100·0	46·6
38.	Železo (polotovary a tovary):						
	plávkové železo (ingoty) } loco stanice hutní	„	110				
	tyčové železo } loco stanice hutní	„	155	833	53·3	100·0	61·0
	jemné plechy pod 1 mm } loco stanice hutní	„	220				
39.	Nástrojová ocel Ia nelegovaná	1 kg	8·25	1571	82·5	100·0	85·1
40.	Měď elektrolytická wirebars, loco Praha	„	11·68	730	53·4	103·1	77·7
41.	Olovo, loco hutní stanice	100 kg	459	903	55·0	108·2	82·0
42.	Kamenné uhlí kusové: ostravské, loco důl	„	24·57				
	kladenské, „ „	„	29·84	1412	68·2	100·0	72·1
43.	Koks ostravský, kusový, loco závod	„	33·15	1657	46·0	100·0	58·9
44.	Hnědé uhlí kusové: mostecké „Julius“, loco důl	„	10·84				
	falknovské „Union“-Nové Sedlo, loco důl	„	13·35	1430	97·2	100·0	90·7
	I. Nerosty úhrnem	—	—	**1159**	**61·4**	**101·4**	**71·8**
	II. Textilie:						
45.	Bavlna fully middling americká, franko přádelna	1 kg	26·60—26·90	1704	85·2	117·1	108·7
46.	Bavlněná příze: 36 warpcops americká } loco přádelna	„	38—39				
	20 cops americká } loco přádelna	„	32—33	1349	52·5	111·7	83·6
	16 východoind. cops } loco přádelna	„	26·50—29·05				
47.	Vlna ovčí praná slovenská: sčesová A, A/AA, AA } franko továrna	„	63·80—93·80	1235	79·1	103·2	83·4
	soukenická A, A/AA, AA } franko továrna	„	55·70—78·20				
48.	Vlna ovčí praná zámořská: sčesová A, A/AA, AA } franko továrna	„	84·20—110·20	1455	88·3	103·0	96·0
	soukenická A, A/AA, AA } franko továrna	„	68·90—99·20				
49.	Hedvábí surové: it. grège 13/15 den. exquis } franko továrna	„	733—791				
	it. trame 28/30 den. exquis surová } franko továrna	„	709—791	1440	55·5	117·1	82·6
	it. organsine 20/22 den. exquis sur. } franko továrna	„	751—815				
50.	Juta: surová first actual, franko přádelna	100 kg	429	*640*	*52·3*	*98·4*	*63·5*
	příze č. 6 S útek, loco „	„	728	*662*	*40·4*	*99·0*	*57·4*
	Juta úhrnem	—	—	651	46·3	98·7	60·4
51.	Len, tuzemský surový vytřený: I., franko přádelna	100 kg	700—1050				
	II., „ „	„	500—700	*734*	*31·2*	*85·2*	*48·9*
	III., „ „	„	200—500				
	Lněná příze č. 40, loco přádelna	1 kopa	850—925	*1131*	*34·1*	*97·6*	*48·8*
	Len úhrnem	—	—	932	32·6	91·4	48·9
	II. Textilie úhrnem	—	—	**1252**	**62·8**	**106·0**	**80·5**
	III. Jiné průmyslové látky a výrobky:						
52.	Kůže surová: telecí, loco Praha	1 kg	13—20				
	hovězí, „ „	„	8—12·50	671	61·9	89·9	106·1
53.	Kůže vydělaná: tříslová podešev, loco Praha	„	34—42				
	box teletina, „ „	1 □	7·50—13·50	729	48·3	97·1	78·7
54.	Líh čistý zdaněný (nad 96 hl° v jedné nádobě), franko stan. určení	100 hl°	3530—3545	1726	85·7	100·0	88·9
55.	Petrolej, Standard white, bez obalu, parita Bohumín	100 kg	158·10	832	41·3	106·9	57·8
56.	Olej strojní: lehký visk. 3/4 záp. 50° C, franko Praha se sudy	„	265·20				
	střední visk. 4/6 záp. 50° C, „ „ „ „	„	311·10	*1174*	*34·3*	*100·0*	*52·1*
	těžký visk. 6/8 záp. 50° C, „ „ „ „	„	357				
	Olej lněný, loco Praha se sudy	1 kg	9·28—9·38	*1555*	*64·3*	*107·9*	*83·7*
	Olej úhrnem	—	—	1364	49·3	103·9	67·9

2. Velkoobchodní ceny a indexy hlavních druhů zboží v Československé republice v říjnu 1923.
(Dokončení.)

Pořad. číslo	Druh zboží (Podmínky obchodní)	Jednotka míry a váhy	Říjen 1923 Ceny v Kč	Indexy Červenec 1914 = 100	Leden 1922 = 100	Září 1923 = 100	Roční průměr 1922 = 100
1	2	3	4	5	6	7	8
57.	Soda: krystalová, franko Praha i s obalem	100 kg	88—90	1281	63·6	98·1	69·8
	amoniaková, „ „ „	„	157·30				
58.	Sklo: tabulové: 4/4 (1·5—1·8 mm) III. druh	1 m²	15	822	46·2	100·0	51·0
59.	lité: 1/2 l pivní sklenice (franko Praha)	100 kusů	225 275	1063	60·7	100·0	66·9
60.	duté: 1/5 l odlívky s leptaným proužkem IIa (franko Praha)	„	60—110	700	53·0	97·2	59·8
	1 l láhve (franko Praha)	„	104—130				
61.	Dřevo tvrdé dubové: kulatina, loco les	1 m³	180—280	*767*	*48·4*	*95·8*	*51·9*
	řezivo neomítané, franko vagon nakl. stan.	„	500—800	*812*	*59·1*	*104·0*	*73·9*
	Dřevo tvrdé úhrnem	—	—	789	53·7	99·9	62·9
62.	Dřevo měkké (smrk, jedle, borovice): kulatina, loco les	1 m³	45—100	*345*	*43·9*	*82·9*	*50·3*
	řezivo omítané 4—6 m dl., franko vagon naklád. stanice	„	200—400	*513*	*48·0*	*101·7*	*60·9*
	Dřevo měkké úhrnem	—	—	429	45·9	92·3	55·6
63.	Celulosa: bělená, loco Praha	1 kg	3—3·30	1230	51·7	98·3	72·7
	nebělená, loco Praha	„	1·90—2·35				
64.	Papír rotační 50 g, loco Praha	„	3—3·30	1105	62·4	99·2	71·3
65.	Kaolin k výrobě porculánu Ia (pro tuzemskou výrobu i vývoz), franko nakládací stanice	100 kg	65·28—77·57	1099	79·4	100·0	80·9
66.	Cement portlandský, loco Praha	„	29·29—34	799	51·5	100·0	58·6
67.	Cihly: strojní, loco Praha	1000 kusů	300—310	975	69·2	100·0	82·4
	ruční „ „	„	270—290				
	III. Jiné průmyslové látky a výrobky úhrnem	—	—	**976**	**57·7**	**98·9**	**70·7**
	B. Průmysl. látky a výrobky úhrnem	—	—	**1086**	**59·8**	**101·2**	**73·2**
	Úhrnný index velkoobchodní	—	—	**973**	**62·4**	**101·6**	**73·7**

3. Indexy velkoobchodních cen zboží dováženého a domácího v Československé republice v říjnu 1923 podle skupin zboží.

Skupina zboží: a) zboží dovážené b) zboží domácí		Říjen 1923 Červenec 1914 = 100	Leden 1922 = 100	Září 1923 = 100	Roč. průměr 1922 = 100
A. Potraviny a poživatiny	a	849	65·2	102·1	76·6
	b	894	64·6	102·0	73·6
B. Průmyslové látky a výrobky	a	1141	57.8	106·6	76.5
	b	1081	60·0	99·8	72·1
Úhrnný index velkoobchodní	a	977	61.9	104·1	76·5
	b	982	62·4	100·9	72·9

4. Indexy velkoobchodních cen v některých státech v letech 1922 a 1923 k základu: červenec 1914 = 100. (Grafické znázornění viz na straně titulní.)

Rok a měsíc	Velká Britanie (Economist)	Francie	Italie (Bachi)	Německo (Frankfurter Zeitung)	Nizozemí [1])	Polsko [2])	Švýcary	Spojené státy severoamerické (Bureau of Labor Statistics)	Československo (úřední)
1922: Leden	167	320	629	4217	163	59231	177	142	1675
Duben	167	320	574	6703	163	75106	165	147	149[illegible]
Červenec	171	332	607	9102	164	101587	164	160	1464
Říjen	166	345	655	43223	155	201326	165	159	1059
Listopad	167	359	650	94492	158	275646	171	161	1017
Prosinec	166	369	632	167412	155	346353	172	161	999
1923: Leden	169	395	627	205417	157	551984	175	161	1003
Únor	172	431	634	715881	155	859100	175	162	1019
Březen	171	433	640	677000	156	988500	181	164	1028
Duben	173	423	641	642500	156	1058920	186	164	1031
Květen	172	415	632	823700	149	1125350	187	161	1030
Červen	168	417	619	1498000	149	1881410	181	158	1001
Červenec	163			3989800	145	3069970	180	156	968
Srpen	163			28359900	142		175	155	958
Září				306335800			173		957
Říjen				18295350000			181		973

[1]) 1913 = 100. — [2]) leden 1914 = 100.

5. Indexy velkoobchodních cen v různých státech za dobu 1913 až říjen 1923.

Rok a měsíc	Belgie (úřední)	Velká Britanie: Board of Trade	Velká Britanie: Economist	Velká Britanie: Statist	Velká Britanie: Times	Bulharsko (úřední)	Dánsko (Finanstidende)	Francie (úřední)	Italie (prof. Bachi)	Německo: říšský úřad statistický	Německo: Frankfurter Zeitung	Nizozemí (úřední)	Norsko (Ökonomisk Revue)	Polsko (úřední)	Švédsko (Svensk Handelstidning)	Švýcary (dr. Lorenz)	Kanada (úřední)	Spojené státy severoamerické: Bureau of Labor Statistics	Spojené státy severoamerické: Federal Reserve Board	Spojené státy severoamerické: Dun's Review	Spojené státy severoamerické: Bradstreet	Japonsko (Banka japonská)	Jižní Afrika (úřední)	Australie (úřední)	Československo: Prof. Dr. Mildschuh	Československo: Nár. Listy	Československo: Státní úřad statistický
Počet druhů zboží	128[7]	150[1][5]	44[5]	45[5]	60[5]	38[6]	33[2]	45[5]	100[5] [11]	38[1][6]	98[3]	48[5]	93[5]	58[5]	47[4]	71[1][2]	271[4]	404[1][6]	104[1][6]	200[1][2]	96[2]	56[6]	18	92[1][5]	11[1][4]	74[6]	67[2]
1913	—	100	100	100	100	100	100[10]	100	100	100	—	100	100[14]	—	100[17]	—	100	100	100	100	100	100	100	100	—	—	—
1914	100[8]	—	99	98	—	121	—	102	96	106	100[12]	105	115[15]	100[16]	116	100[12]	100	98	—	101	97	95	97	106	100[12]	100[17]	100[12]
1915	—	—	123	127	—	185	—	140	133	142	—	145	159[15]	—	145	—	109	101	—	104	107	97	107	147	—	—	—
1916	—	—	160	159	—	268	—	188	201	153	—	222	233[15]	—	185	—	134	127	—	122	128	117	123	138	—	—	—
1917	—	—	204	206	—	667	—	262	299	179	—	286	341[15]	—	244	—	175	177	—	169	170	149	141	153	—	—	—
1918	—	—	225	226	—	831	—	339	409	217	—	392	345[15]	—	339	—	205	194	—	190	203	196	153	178	—	—	—
1919	—	—	235	242	—	1166	—	356	364	415	—	297	322[15]	—	330	—	216	206	211	190	203	239	165	189	—	—	—
1920	—	307	283	295	328	2392	—	509	624	1486	2017[13]	281	377[15]	—	347	—	250	226	239	205	204	260	223	228	1542[15]	—	—
1921	366[9]	197	181	188	189	2006	250	345	577	1911	2153[13]	181	269[15]	—	211	191	182	147	148	141	123	200	160	176	1453	1843[18]	—
1922	367	158·5	159·5	155	158	2472	179	327	562	34182	32791	160	233	137575	162	168	165	149	157	142	131	196	128	161	1348	1300	1355
1922:																											
leden	366	164	159	156	159	2172	178	314	577	3665	4217	163	260	59231	170	177	168	138	142	136	123	206	131	154	1595	1617	1675
duben	344	160	159	159	158	2514	178	314	527	6355	6703	163	236	75106	165	165	166	143	149	137	125	198	128	155	1479	1466	1491
červenec	360	160	163	158	159	2489	180	325	557	10059	9102	164	232	101587	165	164	166	155	165	144	131	201	126	164	1440	1375	1464
říjen	385	155	158	153	159	2558	176	337	601	56601	43223	155	221	201326	155	165	163	154	165	145	136	191	129	166	1090	996	1059
listopad	408	158	159	154	161	2564	180	352	596	115101	94492	158	221	275647	154	171	164	156	164	151	145	188	—	170	1088	967	1017
prosinec	407	156	158	152	159	2630	182	362	580	147479	167412	155	220	346353	155	172	165	156	164	153	150	183	—	168	1039	949	999
1923:																											
leden	434	157	161	153	160	2657	181	387	575	278476	205417	157	220	551904	156	175	165	156	165	154	148	184	131	170	887[19]	973	1003
únor	474	158	163	155	162	2666	192	422	582	558471	715881	155	224	859110	158	175	165	157	166	154	149	192	—	169	905	976	1019
březen	482	160	163	156	164	2828	199	424	587	488820	677000	156	229	988500	162	181	167	159	169	158	151	196	—	171	917	983	1028
duben	480	161	165	156	165	2757	200	415	588	521160	642500	156	231	1058920	159	186	168	159	169	160	151	196	126	174	909	962	1031
květen	474	160	163	155	163	2613	204	406	580	817000	823700	149	233	1125350	158	187	169	156	167	160	148	199	—	178	904	944	1030
červen	484	159	160	150	159	2545	202	409	569	1938500	1498000	149	230	1881410	160	181	167	153	164	158	145	198	—	187	880	927	1001
červenec	504	157	159	147	156		207	407	566	7478700	3989800	145	235	3059970	157	180	166	151	159	156	142	192	124	189	871	931	968
srpen	529	155	156	147	157		207	412	567	94404100	28359900	142	231		160	175	164	150	159	154	139				873	938	958
září							202			2167598650	306335800					173				155	140				891		957
říjen											18295350000			-		181									909		973

[1]) Index vážený. [2]) Index k 1. dni příslušného měsíce. [3]) Index k počátku měsíce. [4]) Index k středu měsíce. [5]) Index ke konci měsíce. [6]) Index k měsíčnímu průměru. [7]) Index k průměru posledních 14 dní měsíce. [8]) Duben. [9]) Průměr posledních 5 měsíců. [10]) Červenec 1912 — červen 1914. [11]) Do r. 1919 44 druhů zboží, v r. 1920 a 1921 76 druhů zboží, v r. 1922 100 druhů zboží. [12]) Červenec. [13]) Pro začátek roku. [14]) 1. pololetí 1914 = 100. [15]) Index ke konci roku. [16]) Leden. [17]) Červenec 1913 — červen 1914. [18]) Prosinec. [19]) V letech 1920—1922 ke středu měsíce, od ledna 1923 k 1. každého měsíce; od ledna 1923 sestavován index vesměs podle velkoobchodních cen, dříve z části (textilie, obuv, palivové dříví) také s použitím cen maloobchodních.

6. Indexy velkoobchodních cen hlavních druhů zboží v Československé republice v srpnu—říjnu 1923 ve zlatě.

(Podle kursů severoamer. dolaru na pražské burse k začátku každého měsíce.)

Červenec 1914 = 100.

Pořadové číslo	Druh zboží	1923 Srpen	Září	Říjen
	A. POTRAVINY A POŽIVATINY.			
	I. Potraviny rostlinné			
1.	Pšenice	75·8	79·3	85·8
2.	Žito	73·6	73·8	84·3
3.	Ječmen	117·7	99·1	115·3
4.	Oves	157·6	110·3	92·5
5.	Pšenič. mouka tuzem. č. 0	86·7	83·7	89·9
6.	Pšenič. mouka cizozem.	84·0	89·6	90·5
7.	Žitná mouka č. I.	80·7	87·0	93·7
8.	Kroupy	117·3	99·7	99·3
9.	Brambory jedlé	140·2	140·6	105·9
10.	Hrach	153·6	147·3	136·7
11.	Kukuřice cizozem	114·6	119·1	119·4
12.	Rýže	131·6	143·1	142·4
	Potraviny rostlinné úhrnem	111·1	106·1	104·6
	II. Potraviny živočišné			
13.	Maso hovězí z volů	147·1	153·0	148·2
14.	Maso vepřové	157·3	165·6	159·3
15.	Maso telecí	120·0	144·5	139·1
16.	Maso skopové	97·3	118·6	118·1
17.	Šunka pražská uzená	150·1	153·5	149·9
18.	Sádlo	141·4	143·9	151·5
19.	Máslo	137·9	142·9	151·5
20.	Margarin tuzemský	96·8	97·1	103·5
21.	Vejce	142·5	171·1	195·0
	Potraviny živočišné úhrnem	132·3	143·4	146·2
	III. Různé jiné potraviny a poživatiny			
22.	Cukr surový	145·8	176·9	209·9
23.	Rafináda tuzem. zdaněná	84·4	84·7	82·7
24.	Rafináda nezdaněná na vývoz	226·7	218·1	196·3
25.	Sůl kuchyňská jemná tuzem.	120·2	120·5	118·4
26.	Káva surová	122·8	121·2	123·9
27.	Kakao práškové	82·0	81·6	81·3
28.	Čaj	171·5	170·1	177·8
29.	Chmel	134·6	161·4	190·9
30.	Slad	148·1	145·8	131·9
31.	Pivo obyč. 10° světle	118·3	118·6	118·1
32.	Pivo plzeňské	118·7	119·1	118·6
33.	Víno výčepní stolní	128·7	129·0	128·5
34.	Tabák	93·8	94·1	93·7
35.	Seno lisované	102·0	85·1	86·3
36.	Sláma	171·0	104·3	109·6
	Různé jiné potraviny a poživatiny úhrnem	131·3	128·8	131·2
	Potraviny a poživatiny úhrnem	124·8	124·9	126·0

Pořadové číslo	Druh zboží	1923 Srpen	Září	Říjen
	B. PRŮMYSLOVÉ LÁTKY A VÝROBKY.			
	I. Nerosty			
37.	Slévárenské železo č. I	105·9	103·2	105·8
38.	Železo (polotov. a tovary)	120·0	120·4	119·9
39.	Nástrojová ocel Ia nelegovaná	226·4	227·0	226·0
40.	Měď elektrolyt. wirebars	108·1	102·3	105·0
41.	Olovo	118·3	120·5	129·9
42.	Kamenné uhlí kusové	203·5	204·0	203·2
43.	Koks ostravský	238·8	239·5	238·4
44.	Hnědé uhlí kusové	206·1	206·6	205·8
	Nerosty úhrnem	165·9	165·8	166·8
	II. Textilie			
45.	Bavlna fully middling amer.	199·6	210·3	245·2
46.	Bavlněna příze	165·9	174·6	194·1
47.	Vlna ovčí praná slovenská	164·4	172·8	177·7
48.	Vlna ovčí praná zámořská	197·6	204·0	209·4
49.	Hedvábí surové	177·2	177·6	207·2
50.	Juta	97·4	95·2	93·7
51.	Len	149·7	145·2	134·1
	Textilie úhrnem	164·6	168·5	180·1
	III. Jiné průmyslové látky a výrobky			
52.	Kůže surová	94·1	107·8	96·5
53.	Kůže vydělaná	98·6	108·4	104·9
54.	Lih čistý zdaněný	248·7	249·4	248·3
55.	Petrolej Standard white	119·9	112·4	119·7
56.	Olej	187·5	188·9	196·3
57.	Soda	188·2	188·7	184·3
58.	Sklo tabulové	118·4	118·8	118·3
59.	„ lité	153·2	153·6	152·9
60.	„ duté	118·6	103·8	100·7
61.	Dřevo tvrdé dubové	109·1	114·2	113·5
62.	Dřevo měkké	68·3	66·5	61·7
63.	Celulosa	180·1	180·6	177·0
64.	Papír rotační 50 g	160·5	161·0	159·0
65.	Kaolin k výrobě porculánu Ia	164·0	158·8	158·1
66.	Cement portlandský	120·6	115·5	115·0
67.	Cihly	146·4	140·9	140·3
	Jiné průmyslové látky a výrobky úhrnem	142·2	141·8	140·4
	Průmyslové látky a výrobky úhrnem	153·5	154·0	156·3
	Úhrnný index velkoobchodní	138·0	138·3	140·0

7. Průměrné velkoobchodní ceny a indexy některých druhů zemědělských výrobků a masa v Praze za leden—září 1923.*)

Rok a měsíc	Pšenice	Žito	Ječmen	Oves	Brambory	Seno	Sláma	Maso hovězí přední	Maso hovězí zadní	Maso hovězí úhrnem	Maso vepřové domácí	Maso vepřové z bagounů	Maso vepřové úhrnem
	Ceny v Kč za 100 kg												
1923: Leden	166·11	115·83	121·11	114·17	17·—	155·—	94·17	841·—	1051·50	947·87	1556·—	1488·—	1522·—
Únor	170·62	116·75	128·74	125·31	18·25	155·—	97·50	899·50	1113·—	998·40	1605·—	1399·—	1502·—
Březen	171·25	116·94	132·50	137·50	18·91	155·—	97·50	975·—	1168·50	1051·60	1594·—	1555·—	1574·50
Duben	169·37	112·50	132·50	137·50	18·—	153·75	96·25	1165·50	1329·50	1213·—	1643·—	1608·—	1625·50
Květen	170·33	112·55	130·83	138·28	17·63	136·11	78·61	1216·30	1387·05	1256·94	1722·80	1567·90	1645·38
Červen	167·50	103·25	129·50	140·69	15·75	108·22	60·—	1231·—	1423·50	1318·40	1654·—	1560·—	1607·—
Červenec	162·19	105·19	127·19	152·44	50·47	65·78	59·06	1120·—	1351·75	1195·44	1446·—	1528·60	1487·30
Srpen	148·35	96·72	108·88	119·10	53·50	60·03	52·33	1194·23	1357·45	1234·55	1470·—	1560·—	1485·34
Září	165·62	112·62	114·—	106·25	47·62	55·—	36·50	1196·87	1379·69	1239·45	1508·33	1526·98	1517·66
	Indexy: Průměr let 1901—1910 = 100.												
1923: Leden	812	680	749	746	303	1810	2145	827	904	870	1186	1054	1118
Únor	834	686	796	819	325	1810	2221	885	957	916	1224	991	1103
Březen	837	687	819	899	337	1810	2221	959	1005	965	1215	1101	1156
Duben	828	661	819	899	321	1796	2192	1146	1144	1113	1253	1139	1194
Květen	833	661	809	904	314	1590	1791	1196	1193	1153	1314	1110	1208
Červen	819	606	801	919	281	1264	1367	1211	1224	1210	1261	1105	1180
Červenec	793	618	787	996	900	768	1345	1102	1163	1097	1103	1083	1092
Srpen	725	568	673	778	954	701	1192	1175	1168	1133	1121	1105	1091
Září	809	661	705	694	849	643	831	1177	1187	1138	1150	1081	1114

*) Průměrné ceny vypočteny ze všech vyskytlých denních záznamů.

8. Velkoobchodní ceny palivového dříví, některých druhů textilních látek a obuvi v lednu—říjnu 1923.

Rok a měsíc	Palivové dříví tvrdé	Palivové dříví měkké	Textilní látky oxford 76/78	flanel 76/78	kreton 70/72	barchet 60/64	kaliko 70/72	kanafas 120	Obuv mužská 40—46	Obuv ženská 36—42	Obuv chlapecká 36—39	Obuv dětská
	Cena v Kč za 1 m³		Cena v Kč za 1 m						Cena v Kč za 1 pár			
1923: Leden	115—125	80—90	4·—	4·—	5·—	6·—	3·60	8·50	80·10	89·10	53·10	44·10
Únor	115—125	80—90	4·50	4·50	5·—	6·—	3·60	9·—	80·10	89·10	53·10	44·10
Březen	115—125	80—90	4·50	4·50	5·50	6·50	4·—	9·50	80·10	89·10	53·10	44·10
Duben	110—120	75—85	4·50	4·50	5·50	6·50	4·—	9·50	80·10	89·10	53·10	44·10
Květen	110—120	75—85	4·30	4·30	5·25	6·25	3·80	9·25	80·10	89·10	53·10	44·10
Červen	110—120	75—85	4·—	4·20	5·25	6·25	3·50	9·—	80·10	89·10	53·10	44·10
Červenec	110—120	75—85	4·—	4·20	5·25	6·25	3·50	9·—	80·10	89·10	53·10	44·10
Srpen	110—120	75—85	4·50	4·25	5·50	6·50	4·—	9·50	80·10	89·10	53·10	44·10
Září	110—120	75—85	5·—	4·80	6·—	7·—	4·50	10·—	80·10	89·10	53·10	44·10
Říjen	110—120	75—85	5·—	5·—	6·50—7	7·50—8	5·—	10·50	80·10	89·10	53·10	44·10

9. Indexy velkoobchodních cen podle prof. Dr. Mildschuha za leden—říjen 1923.

Červenec 1914 = 100.

Váha	Druh zboží	1923 Leden	Únor	Březen	Duben	Květen	Červen	Červenec	Srpen	Září	Říjen
2	Mouka tuzemská	713	736	753	707	707	655	644	602	579	625
	Mouka cizozemská	688	741	706	660	680	641	612	583	620	629
1·5	Cukr	550	586	586	586	586	586	586	586	586	575
1	Maso hovězí	716	793	860	869	1042	1089	1089	1021	1059	1030
0·5	Máslo	1179	1027	1070	1203	1016	908	777	957	989	1053
1	Pivo	952	938	908	908	832	821	821	821	821	821
0·5	Dříví palivové	849	849	849	808	808	808	808	808	808	808
1	Uhlí	1443	1435	1438	1430	1421	1421	1421	1421	1421	1421
0·5	Železo	784	784	784	784	784	784	784	784	784	784
1	Textilie	1293	1356	1434	1434	1375	1330	1330	1421	1560	1677
0·5	Obuv	574	574	574	574	574	574	574	574	574	574
0·5	Petrolej	1101	1101	1101	1047	1020	859	886	832	778	832
10	Úhrnný index	887	905	917	909	904	880	871	873	891	909

10. Střední kursy cizích devis na pražské burse za červenec—září 1923.

a) Nejnižší kurs, b) nejvyšší kurs, c) měsíční průměr.

(V československých korunách za 100 jednotek cizí měny.)

Místo		1923 Červenec Datum	Červenec Kurs	Srpen Datum	Srpen Kurs	Září Datum	Září Kurs
Amsterodam	a	5, 9, 10	1300·—	30	1351·—	12	1334·50
	b	31	1348·—	24	1369·—	25	1365·—
	c	—	1314·167	—	1358·545	—	1344·289
Berlín[1])	a	27	0·32	31	2·95	12	0·15
	b	3	2·15	1	30·25	3	3·30
	c	—	1·195	—	11·844	—	0·771
Curych	a	9	557·—	1—6	616·—	18, 19	602·—
	b	31	614·—	20	630·50	25	624·—
	c	—	587·452	—	623·420	—	610·934
Christiania	a	5	525·—	2	551·50	27	544·—
	b	31	554·—	16, 17	575·—	25	560·—
	c	—	542·30	—	561·818	—	551·368
Kodaň	a	5	651·—	1	620·—	27	612·—
	b	31	615·—	22	650·—	3	633·50
	c	—	587·536	—	636·932	—	621·105
Štokholm	a	5	870.—	29, 30	913·—	13, 17	902·—
	b	31	915·—	24	925·—	25	932·—
	c	—	889·298	—	919·500	—	909·368
Milán	a	9	136·50	10, 13	147·—	5, 6	145·50
	b	27, 31	150·50	22	151·25	25	165·—
	c	—	145·060	—	149·026	—	151·507
Paříž	a	9	188·25	16	189·625	7	189·875
	b	2, 27	202·—	1	201·75	25	225·—
	c	—	197·796	—	195·591	—	200·105
Londýn[2])	a	9, 10	150·40	1	155·50	7—13	154·—
	b	31	155·25	3—23	156·125	3	155·75
	c	—	152·975	—	156·034	—	154·539
New-York[3])	a	4, 5, 9, 10, 11	33·35	27—31	34·20	13—20	33·95
	b	31	34·25	1—24	34·25	25—27	34·20
	c	—	33·525	—	34·239	—	34·039
Brusel	a	9	157·—	10	148·—	7	155·50
	b	2	170·—	1	165·75	25	190·—
	c	—	164·857	—	157·318	—	166·645
Madrid	a	9	457·—	29	458·—	14	453·—
	b	31	489·—	1	492·—	25	485·—
	c	—	477·881	—	472·239	—	463·342

Místo		1923 Červenec Datum	Červenec Kurs	Srpen Datum	Srpen Kurs	Září Datum	Září Kurs
Bělehrad	a	9	34·—	1	36·—	5, 6	36·375
	b	3	36·875	9	37·25	26	40·75
	c	—	35·871	—	36·793	—	37·492
Sofia	a	11	29·—	16	28·25	3	32·25
	b	5	35·—	29	32·75	14	33·875
	c	—	31·583	—	30·994	—	33·171
Cařihrad	a	4, 5, 9—11, 13, 16—20, 23, 24	20·50	29—31	20·50	4	19·50
	b	27, 30, 31	23·—	1	24·—	3, 5	20·50
	c	—	21·131	—	22·261	—	20·105
Vídeň[4])	a	12	4·67	7, 8	4·81	18, 19	4·78
	b	31	4·91	27	4·96	7	4·91
	c	—	4·734	—	4·900	—	4·853
Varšava[1])	a	25	1·40	21, 22	135·—	21	80·—
	b	5	3·60	1	165·—	3, 4	145·—
	c	—	2·52	—	148·—	—	127·567
Budapešť[4])	a	27	12·50	1	17·50	27	18·125
	b	3, 4, 5	40·—	3, 6, 7	20·50	3, 4, 14, 17	18·50
	c	—	30·268	—	19·042	—	18·328
Rio de Janeiro	a	2—5, 9	310·—	20, 22—31	350·—	18—21	340·—
	b	31	365·—	2	365·—	3—17	350·—
	c	—	333·095	—	356·273	—	346·842
Buenos Aires	a	20	1125·—	9—31	1135·—	14—21	1115·—
	b	2, 5	1185·—	1—3	1170·—	3, 4	1135·—
	c	—	1154·548	—	1141·136	—	1120·526
Helsingfors	a	9	89 —	1	94·50	17	90·50
	b	31	94·50	23	96·50	3—7	95·—
	c	—	91·988	—	95·511	—	92·934
Riga	a	9—11	660·—	1-3, 7-10, 16, 17, 28—31	680·—	5	670·—
	b	2, 3	685·—	22, 23	684·—	3, 4	680·—
	c	—	669·404	—	680·790	—	674·684
Montevideo[3])	a	2—31	31·—	1—31	31·—	3—27	31·—
	b	2—31	31·—	1—31	31·—	3—27	31·—
	c	—	31·—	—	31·—	—	31·—

[1]) V červenci za 10.000, v srpnu a září za 1,000.000 jednotek cizí měny.
[2]) Za 1 £. [3]) Za 1 dolar. [4]) Za 10.000 jednotek cizí měny.

11. Indexy průměrných kursů cizích devis na pražské burse za červen—září 1923.

Místo	Zlatá parita K = 100				Zlatá parita $ = 100			
	Červen*)	Červenec	Srpen	Září	Červen*)	Červenec	Srpen	Září
	1923							
Praha	100	100	100	100	14·61	14·72	14·41	14·50
Amsterodam	662	662	685	678	96·6	97·5	98·7	98·3
Berlín	0·02985	0·01016	0·001007	0·00006558	0·00436	0·00149	0·000145	0·0000095
Curych	632	617	655	641	92·3	90·9	94·4	92·9
Christiania	420	410	425	417	61·3	60·4	61·2	60·4
Kodaň	459	444	482	470	67·0	65·4	69·5	68·1
Štokholm	677	672	695	688	98·8	99·0	100·1	99·7
Milán	162·3	152·3	156·5	159·1	23·7	22·43	22·55	23·06
Paříž	225	208	205	210	32·8	30·63	29·54	30·43
Londýn	643	637	650	643	93·9	93·8	93·7	93·2
New-York	685	679	694	690	100	100	100	100
Brusel	192·2	173·1	165·2	175	28·1	25·49	23·80	25·36
Madrid	523	502	496	487	76.4	73·9	71·5	70·6
Bělehrad	40·11	37·67	38·63	39·37	5·86	5·548	5·566	5·706
Sofia	40·18	33.16	32·54	34·83	5·87	4·884	4·689	5·048
Cařihrad	102·5	96·9	102·1	92·2	14·96	14·27	14·71	13·36
Vídeň	0·048	0·0473	0·0490	0·0485	0·00701	0·00697	0·00706	0·00703
Varšava	0·0364	0·0214	0·0126	0·0109	0·00531	0·00315	0·00182	0·00158
Budapešť	0·462	0,303	0·190	0·183	0·0674	0·0446	0·0274	0·0265
Rio de Janeiro	121·8	123·5	132·1	128·6	17·78	18.19	19·03	18·64
Buenos Aires	260	248	246	241	37·96	36·52	35·45	34·93
Helsingfors	97·9	96·6	100·3	97·6	14·29	14·23	14·45	14·14
Riga	5·307	5·271	5·361	5·312	0·775	0·776	0·772	0·770
Montevideo	622	622	622	622	90·8	91·6	89·6	90·1

*) Revidováno.

12. Indexy průměrných kursů severoamerického dolaru pro různá místa za leden—září 1923.

(Podle devisových kursů pražské bursy.)

Zlatá parita $ = 100.

Místo	1923								
	Leden	Únor	Březen	Duben	Květen	Červen	Červenec	Srpen	Září
Praha	704	699	696	697	692	685	679	694	690
Amsterodam	101·4	101·6	101·8	102·6	103·4	103 5	102·6	101·3	101·8
Berlín	306.087	582.500	497.143	580.833	1,048.485	2,294.807	6,683.071	68,917.577	1052,150.046
Curych	102·8	102·8	103·7	107·2	109	108·4	110	106	107·6
Christiania	143·4	144·1	147·1	150·5	163·6	163·1	165·6	163·3	165·5
Kodaň	133·8	140·1	138·6	141·7	143·9	149·2	152·9	144	146·8
Štokholm	99·4	100·6	100·9	101	101·5	101·2	101	99·9	100·3
Milán	391	399	398	389	400	422	446	443	434
Paříž	287	313	307	292	293	304	326	339	329
Londýn	104·4	103·9	103·6	104·8	106·3	106·5	106·6	106·8	107·3
New-York	100	100	100	100	100	100	100	100	100
Brusel	313	354	354	340	339	356	392	420	394
Madrid	122·6	123·1	124·3	126·7	128·1	131	135·3	139·9	141·7
Bělehrad	1964	1967	1828	1882	1834	1708	1802	1796	1753
Sofia	2872	3119	3065	2535	2308	1705	2048	2133	1981
Cařihrad	733	638	652	657	715	668	700	680	748
Vídeň	1,422.222	1,389.662	1,432.099	1,432.682	1,435.685	1,427.083	1,435.518	1,416.327	1,422.680
Varšava	541.538	932.000	980.282	1,051.282	1,189.003	1,881.868	3,172.897	5,507.937	6,330.275
Budapešť	50.647	53.769	70.303	94.936	106.462	148.268	224.092	365.263	377.049
Rio de Janeiro	473	468	464	484	522	562	550	525	537
Buenos Aires	252	256	254	256	260	263	274	282	286
Helsingfors	733	720	697	707	700	700	703	692	707
Riga	12.967	12.620	12.489	13.077	13.303	12.907	12.882	12.945	12.989
Montevideo	113·2	112·4	111·9	112·1	113·3	110·1	109·2	111·6	110·9

13. Theoretické indexy velkoobchodních cen v Československé republice za leden—říjen 1923 podle kursu dolaru a švýcarského franku a cenové hladiny příslušných států.*)

(Zlatá parita: 100 Kč = 20·262 dolarů, 100 Kč = 105 švýc. franků.) (Grafické znázornění viz na straně 132.)

Rok a měsíc	Kurs Kč v New-Yorku (měsíční průměr)	Index dolaru (zlatá parita = 100)	Index velkoobchodních cen Spojených Států severoamer. (Bureau of Labor)	Theoret. index velkoobchodních cen v Č. S. R. podle dolaru a cenové hladiny Spojených Států (k 1. dni následujícího měsíce)	Kurs Kč ve Švýcarech (měsíční průměr)	Index švýcarského franku (zlatá parita = 100)	Index velkoobchodních cen ve Švýcarsku	Theoret. index velkoobchodních cen v Č. S. R. podle švýcar. franku a cenové hladiny švýcarské	Skutečný index velkoobchodních cen v Č. S. R	Rozdíl indexů skutečného proti theoretickému v % podle dolaru	Rozdíl indexů skutečného proti theoretickému v % podle švýcar. franku
1923: Leden	2·853	710	161	1143	15·204	691	175	1122	1003	— 4·6	— 10·6
Únor	2·956	685	162	1110	15·704	669	175	1209	1019	— 10·8	— 15·7
Březen	2·9698	682	164	1118	15·9588	658	181	1211	1028	— 7·4	— 15·1
Duben	2·9797	680	164	1115	16·3659	642	186	1224	1031	— 7·8	— 15·8
Květen	2·98125	680	161	1095	16·5212	636	187	1201	1030	— 7·6[1])	— 14·2[1])
Červen	2·9949	677	158	1070	16·6736	630	181	1151	1001	— 8·6[1])	— 13·0[1])
Červenec	2·9976	676	156	1055	17·0742	615	180	1134	968	— 9·5	— 14·6
Srpen	2·9347	690	155	1069	16·2293	647	175	1076	958	— 9·2	— 11·0
Září	2·9954	676			16·7389	627	173	1119	957	— 10·5	— 14·5
Říjen							181	1135	973		— 14·3

*) Červenec 1914 = 100; viz „Cenové zprávy" 1923, č. 8—9.
[1]) Revidováno.

14. Srovnání kupní síly československé koruny a severoamer. dolaru za leden—září 1923.*)

Rok a měsíc	Průměrné měsíční kursy amerického dolaru v Praze (na New-York)	Index severoamerického dolaru	Index Kč podle amerického dolaru	Československý úřední index velkoobchodních cen**)	Cenová hladina velkoobchodní v Č. S. R. ve zlatě (podle amerického dolaru)	Index velkoobchodních cen ve Spoj. Státech (Bureau of Labor Statistics)	Kupní síla 100 Kč v předválečné hodnotě zlatých korun: v Čsl. republice	Kupní síla 100 Kč v předválečné hodnotě zlatých korun: ve Spoj. Státech	Kupní síla amer. dolaru v předválečné hodnotě zlatých korun: v Čsl. republice	Kupní síla amer. dolaru v předválečné hodnotě zlatých korun: ve Spoj. Státech	Poměr kupní síly obou valut v Československu k jejich kupní síle ve Spoj. Státech %
1923: Leden	34·75	704	14·20	1011	143·6	161	9·89	8·82	3·44	3·07	112
Únor	34·486	699	14·31	1023	146·4	162	9·77	8·83	3·37	3·05	111
Březen	34·333	696	14·37	1029	147·8	164	9·72	8·76	3·34	3·01	111
Duben	34·38	697	14·36	1030	147·8	164	9·71	8·76	3·34	3·01	111
Květen	34·133	692	14·46	1015[1])	146·7[1])	161	9·85[1])	8·98	3·36[1])	3·07	110
Červen	33·79	685	14·61	984[1])	143·6[1])	158	10·16[1])	9·25	3·43[1])	3·12	110
Červenec	33·525	679	14·72	963	141·8	156	10·38	9·44	3·48	3·16	110
Srpen	34·239	694	14·41	957	137·9	155	10·45	9·30	3·58	3·18	112
Září	34·039	690	14·50	965	139·9		10·36		3·53		

*) Viz „Cenové zprávy" 1923, č. 8—9. **) Arithmetický průměr indexů z dvou po sobě následujících měsíců.
[1]) Revidováno.

15. Srovnání kupní síly československé koruny a švýcar. franku za leden—září 1923.*)

Rok a měsíc	Průměrné měsíční kursy švýcarského franku v Praze (na Curych)	Index švýcarského franku	Index Kč podle švýcarského franku	Československý úřední index velkoobchodních cen**)	Cenová hladina velkoobchodní v Č. S. R. ve zlatě (podle švýcarského franku)	Index velkoobchodních cen ve Švýcarsku**)	Kupní síla 100 Kč v předválečné hodnotě zlatých korun: v Čsl. republice	Kupní síla 100 Kč v předválečné hodnotě zlatých korun: ve Švýcarsku	Kupní síla švýcar. franku v předválečné hodnotě zlatých korun: v Čsl. republice	Kupní síla švýcar. franku v předválečné hodnotě zlatých korun: ve Švýcarsku	Poměr kupní síly obou valut v Československu k jejich kupní síle ve Švýcarsku %
1923: Leden	652·772	685	14·59	1011	147·6	175	9·89	8·34	0·646	0·544	119
Únor	647·944	680	14·70	1023	150·4	178	9·77	8·26	0·633	0·535	118
Březen	638·762	671	14·91	1029	153·4	183	9·72	8·15	0·621	0·520	119
Duben	619·30	650	15·38	1030	158·5	186	9·71	8·27	0·601	0·512	117
Květen	604·444	635	15·76	1015[1])	159·8[1])	184	9·85[1])	8·57	0·595[1])	0·518	115
Červen	601·812	632	15·82	984[1])	155·7[1])	180	10·16[1])	8·79	0·612	0·529	116
Červenec	587·452	617	16·21	963	156·1	177	10·38	9·16	0·610	0·538	113
Srpen	623·420	655	15·28	957	146·1	174	10·45	8·78	0·651	0·547	119
Září	610·934	641	15·59	965	150·5	177	10·36	8·81	0·633	0·538	118

*) Viz „Cenové zprávy" 1923, č. 8—9. **) Arithmetický průměr indexů z dvou po sobě následujících měsíců.
[1]) Revidováno.

Grafické srovnání skutečného indexu velkoobchodních cen v Československu

s theoretickými indexy velkoobchodními za leden 1922 až říjen 1923, vypočtenými podle kursu amerického dolaru a švýcar. franku a podle cenové hladiny příslušných států.

(Viz tabulku č. 13 na str. 131.)

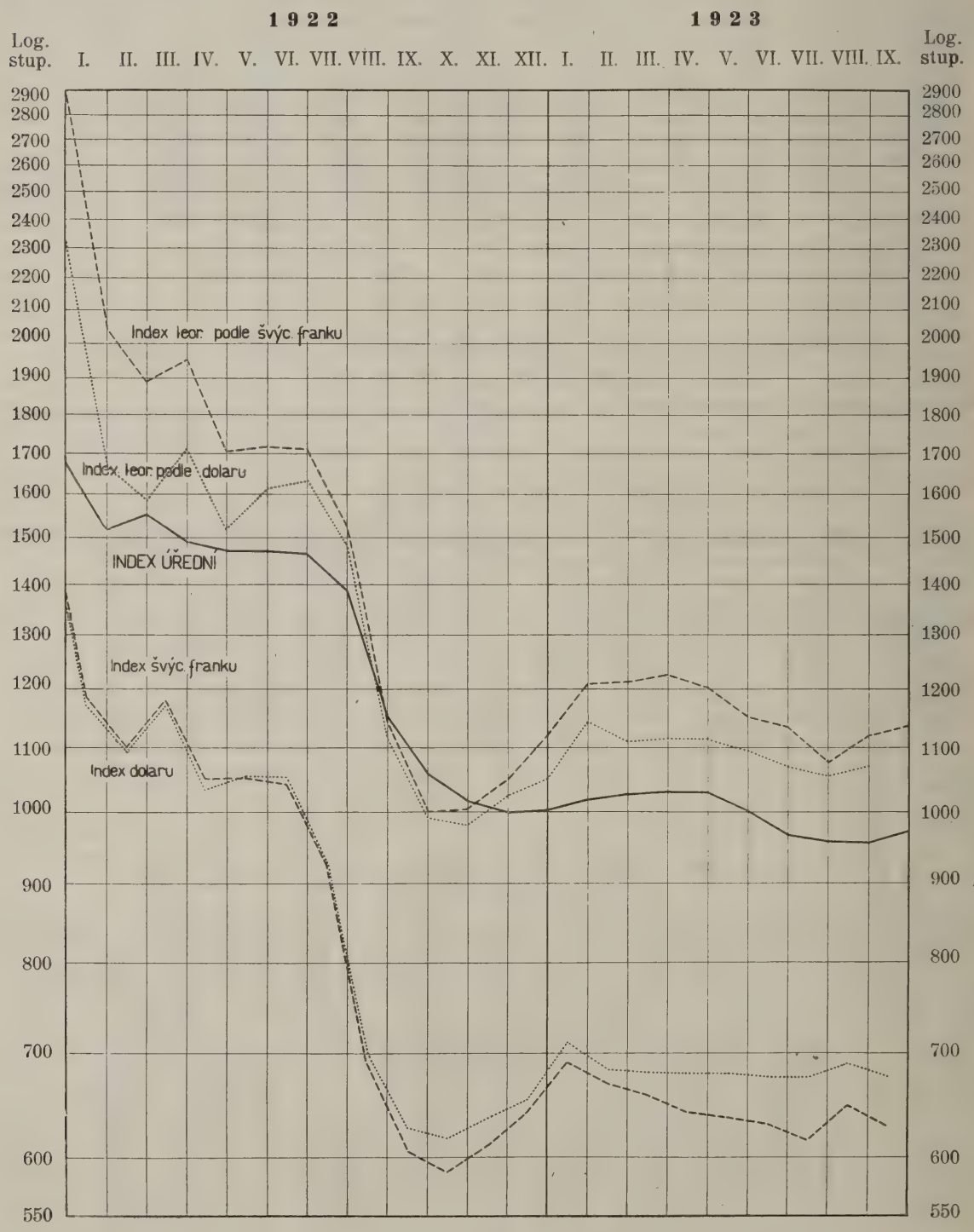

Sestavilo VII. oddělení Státního úřadu statistického. — Vydal svým nákladem Státní úřad statistický v říjnu 1923. — Státní tiskárna v Praze
V komisi knihkupectví Bursík & Kohout v Praze.

338.505
CZE

Číslo 26.

CENOVÉ ZPRÁVY

STÁTNÍHO ÚŘADU STATISTICKÉHO

REPUBLIKY ČESKOSLOVENSKÉ

OBSAH: 1. Přehled skupinových indexů maloobchodních cen nejdůležitějších životních potřeb podle zemí za dobu 1921—1923. — 2. Maloobchodní ceny nejdůležitějších životních potřeb v Československé republice v říjnu 1923 podle cenových oblastí. — 3. Indexy maloobchodních cen nejdůležitějších životních potřeb podle druhů zboží a zemí za říjen 1923. — 4. Skupinové indexy maloobchodních cen nejdůležitějších životních potřeb podle cenových oblastí za říjen 1923. — 5. Maloobchodní ceny a indexy nejdůležitějších životních potřeb ve vnitřní Praze (I.—VIII.), v Brně a v Plzni v říjnu 1923.

UNIVERSITY OF ILLINOIS LIBRARY
DEC 6 1923

Indexy maloobchodních cen v říjnu 1923.

V poměru k měsíci předcházejícímu vykazují ceny skupiny I. ke střednímu týdnu října v průměru malé snížení o ½% při základu cen ze září t. r. a pouze o 0·2% při základu cen předválečných, ceny skupiny II. pak zvýšení o 1·5 resp. 1·7%. Obojí tendence pozorovaná pro průměr republiky, lehce sestupná u prvé a vzestupná u druhé skupiny, jest zachována i v průměrech pro jednotlivé země až na skupinu I. na Slovensku, kde ceny této skupiny zdražily o 0·2%. Jinak — vesměs se zřetelem k cenám v září — jest pokles I. skupiny nejmenší na Moravě a ve Slezsku — 0·3; pak následují Čechy s — 0·7 (Velká Praha — 1·0) a v dalším intervalu Podkarpatská Rus (— 6·2%), u skupiny II., vesměs vzestupné, vykazují Slovensko + 0·5, Čechy + 1·4 (Velká Praha + 3·0), Podkarpatská Rus + 2·3 a Morava se Slezskem + 2·7%. Ze skupiny I. poklesly v průměru pro celou republiku tyto denní potřeby: zelí — 13·2, brambory — 6·4, petrolej — 5·3, luštěniny — 3·7, hnědé uhlí — 3·2, skopové maso — 2·6, mýdlo — 1·1, kamenné uhlí — 0·9, vepřové maso — 0·8, tvrdé dříví palivové — 0·7, salám a obilná káva, obojí — 0·6%; stouply pak v cenách tyto potraviny: vejce + 18·8, margarin + 2·8, chlebová mouka + 2·0, mouka pšeničná + 1·0, máslo + 0·7, sádlo a mléko + 0·5, cukr + 0·4, hovězí maso + 0·2%. Ve skupině II. zdražily vesměs textilní látky a to v průměru o 2·4, jakož i obuv o 0·6%; mužské klobouky klesly o 0·3%.

U měst nepřetržitě pozorovaných jest cenový pohyb za celý měsíc říjen v poměru k celému měsíci září tento: I. skupina Praha — 1·5, Brno + 0·4, Plzeň + 0·1%, u II. skupiny vesměs stoupnutí + 4·2, + 4·1, + 4·4%. V této právě jmenované skupině stoupají u těchto tří měst ceny textilních látek a obuvi právě jako u hlavního šetření pro celou republiku. Pokud jde o skupinu I., stouplo v Praze hovězí maso, vejce a cukr, klesla obojí mouka, brambory, vepřové a skopové maso, sádlo, mléko a zelí, v Brně stouplo sádlo, margarin vejce a mýdlo, klesly brambory, zelí, obilná káva, uhlí i dříví, petrolej, v Plzni stoupla obojí mouka, sádlo, mléko, vejce a cukr, klesly všecky druhy masa a salám, jakož i petrolej.

1. Přehled skupinových indexů maloobchodních cen nejdůležitějších životních potřeb podle zemí za dobu 1921—1923.

Obvod		Roční průměr	Říjen	Roční průměr	Říjen	Březen	Duben	Květen	Červen	Červenec	Srpen	Září	Říjen
		1921*)		1922		1923							
Čechy	I.	1425 (1558)	1450 (1556)	1305	1038	950	955	955	958	950	920	932	930
	II.	2364	2179	1589	1202	1019	1001	983	984	979	952	965	980
v tom Velká Praha	I.	1395 (1505)	1436 (1514)	1271	1006	935	943	945	958	964	909	920	913
	II.	2480	2377	1697	1271	1004	1006	973	978	970	958	967	998
Morava a Slezsko	I.	1395 (1527)	1493 (1533)	1256	982	897	901	906	907	879	858	861	858
	II.	2438	2242	1599	1178	1077	1061	1055	1045	1038	1010	1016	1045
Slovensko	I.	1556 (1659)	1570 (1648)	1348	1046	940	927	925	939	933	903	913	916
	II.	2681	2475	1744	1341	1104	1111	1078	1101	1066	1057	1071	1076
Podkarpatská Rus	I.	1692 (1845)	1661 (1739)	1445	1207	1042	1013	996	978	966	992	1020	1006
	II	3093	2656	1881	1498	1178	1109	1095	1133	1130	1106	1085	1106
Celá republika úhrnem	I.	**1423 (1550)**	**1463 (1548)**	**1289**	**1016**	**926**	**927**	**928**	**933**	**921**	**892**	**903**	**901**
	II.	**2402**	**2239**	**1618**	**1219**	**1047**	**1033**	**1015**	**1017**	**1007**	**982**	**993**	**1010**

*) Indexy skupiny I. v r. 1921 v závorkách vypočítány podle cen volného obchodu u všech druhů zboží, indexy bez závorek u mouky a cukru podle cen úředních přídělů.

CENA Kč 1·50 bez další přirážky.

2. Maloobchodní ceny nejdůležitějších životních potřeb v ČESKOSLOVENSKÉ REPUBLICE v říjnu 1923 podle cenových oblastí.

a) Potraviny.

Oblast cenová	Cena v Kč																				
	Mouka		Brambory	Maso			Salám obyč.	Husa zabitá	Sádlo syrové	Máslo nepřepuštěné	Margarin	Jiné jedlé tuky	Mléko	Vejce	Cukr	Hrách	Čočka	Zelí		Káva obilní	Pivo obyčejné
	chlebová	bílá		hovězí	vepřové	skopové												hlávkové	nakládané		
	za 1 kg												za 1 litr	za 1 kus	za 1 kg						za 1 litr
1	2	3	4	5	6	7	8	9	10	11	12	13	14	15	16	17	18	19	20	21	22
A. ČECHY																					
I. **Velká Praha** (33 míst)	2·41	3·03	—·76	15·32	17·61	13·07	19·04	16·78	17·96	28·41	13·13	12·92	2·12	1·02	5·02	4·11	7·34	1·01	1·63	3·30	2·21
II. **Česká nížina** (širší Polabí): Pardubice	1·80	2·85	—·65	16·—	19·—	14·—	18·—	22·—	20·—	26·—	13·—	13·—	2·—	1·—	4·85	4·50	7·50	—·50	1·60	3·—	2·40
Ostatní místa (81)	1·98	3·05	—·65	16·—	19·76	14·47	20·31	18·82	20·20	27·43	15·19	13·29	1·88	1·04	4·95	4·23	6·96	—·88	1·52	2·89	2·38
III. **Severní Čechy:** Liberec	2·40	2·90	—·70	17·—	21·—	18·—	19·—	18·—	26·—	34·—	15·—	12·50	2·30	1·05	5·05	5·50	8·—	1·—	.	2·90	3·—
Jablonec nad Nisou	2·40	3·20	—·70	20·—	20·—	16·—	.	17·—	26·—	30·—	15·—	13·—	2·40	1·05	4·95	6·—	9·—	1·50	1·80	2·80	3·—
Varnsdorf	2·50	3·30	—·60	19·—	21·—	18·—	22·—	20·—	24·—	36·—	14·—	12·—	2·50	1·15	4·90	5·—	9·—	1·—	1·25	4·—	3·20
Ostatní místa (31)	2·27	3·15	—·61	17·48	20·90	16·78	23·84	17·71	22·90	31·99	13·67	13·59	2·29	1·09	5·06	5·09	8·02	1·18	1·93	2·81	2·98
IV. **Rudohoří a Podrudohoří:** Aš	2·30	3·25	—·60	16·—	20·—	18·—	20·—	18·—	24·—	28·—	14·—	13·—	2·20	1·10	5·10	4·20	9·—	1·40	1·60	3·—	2·80
Cheb	2·40	3·20	.	18·—	20·—	16·—	.	20·—	20·—	28·—	15·50	12·40	2·—	1·10	5·10	6·—	8·—	1·30	1·80	2·80	2·40
Chomutov	1·80	3·10	—·70	15·—	21·—	15·—	18·—	16·50	21·—	30·—	13·—	13·—	2·20	1·—	5·—	4·80	8·—	1·20	1·60	3·—	3·—
Most	.	.	.	17·—	21·—	14·—	22·—	20·—	22·—	30·—	18·—	13·—	2·10	—·95	5·—	3·80	8·—	—·80	1·80	3·—	3·—
Teplice-Šanov	2·10	3·—	—·60	17·—	20·50	17·—	16·—	18·—	20·—	34·—	15·—	12·50	2·20	1·10	4·90	5·20	7·30	1·—	1·60	2·40	3·—
Ústí n. L.	2·40	2·95	—·85	17·—	20·—	16·—	18·—	18·—	22·—	36·—	18·—	13·30	2·20	1·10	4·85	5·—	8·—	—·90	1·80	3·—	3·—
Karlovy Vary	.	2·90	—·70	15·—	19·—	15·—	.	.	21·—	29·—	16·25	12·50	1·90	1·15	5·15	5·40	8·25	1·—	1·75	5·60	3·10
Falknov	2·25	2·85	—·50	16·—	20·—	16·—	30·—	21·—	.	28·—	13·—	13·—	1·90	1·10	5·25	5·40	10·—	1·—	1·80	3·30	2·40
Ostatní místa[1]) (45)	2·18	3·13	—·67	16·24	20·67	15·92	22·04	18·79	22·03	31·37	15·13	13·34	2·16	1·04	5·05	5·—	7·98	1·05	1·73	3·21	2·82
V. **Šumava a kraje přilehlé** (21 míst)	1·88	3·08	—·68	15·38	18·88	13·38	19·95	18·45	20·69	25·86	14·62	13·48	1·91	—·93	5·04	4·41	7·92	1·16	1·95	3·09	2·48
VI. **Záp. Čechy** (Plzeňsko a Kladensko):																					
Plzeň	2·—	3·05	—·70	14·—	17·—	13·—	16·—	19·—	20·—	27·—	12·—	12·—	1·90	1·—	5·—	3·70	5·75	1·10	2·—	2·50	2·40
Kladno	1·90	2·80	—·80	15·—	21·—	12·—	16·—	22·—	20·—	24·—	18·—	18·—	2·—	1·05	4·70	4·50	7·—	—·80	1·60	2·90	2·40
Ostatní místa[2]) (30)	1·89	3·01	—·74	15·63	19·23	14·32	17·97	19·15	19·38	27·28	15·95	14·80	1·89	1·02	4·98	4·11	6·59	—·90	1·55	2·80	2·21
VII. **Jižní Čechy:** České Budějovice	1·90	3·20	—·79	16·—	18·—	13·—	22·—	17·—	20·—	27·—	16·50	13·—	2·—	—·95	5·05	4·40	8·50	1·30	2·—	3·30	2·50
Ostatní místa (34)	1·69	3·02	—·55	14·47	17·86	12·39	19·12	17·76	20·17	25·89	14·45	13·35	1·86	—·90	5·03	4·09	7·43	1·09	1·43	2·75	2·39
VIII. **Českomoravská vysočina** (9 míst)	1·62	3·04	—·33	15·69	18·30	11·95	19·89	14·60	20·12	24·27	14·76	13·86	1·86	—·93	5·01	4·28	7·44	1·01	1·72	2·92	2·40
IX. **České Sudety** (hl. Krkonoše a Orlické hory) (43 míst)	2·04	3·10	—·49	16·09	19·99	14·07	20·49	17·96	21·04	26·99	14·70	13·66	1·92	1·02	5·01	5·05	7·56	—·75	1·80	2·84	2·50
Čechy úhrnem	**2·12**	**3·06**	**—·68**	**15·87**	**19·08**	**14·18**	**19·70**	**17·79**	**20·16**	**28·61**	**14·40**	**13·24**	**2·04**	**1·02**	**5·01**	**4·47**	**7·44**	**1·—**	**1·71**	**3·02**	**2·47**
B. MORAVA A SLEZSKO																					
X. **Střední Morava** (hl. Mor. nížina): Brno	2·—	2·80	—·65	15·—	16·50	11·—	14·—	18·—	19·—	25·—	20·—	14·20	2·—	1·—	5·20	5·—	7·—	—·70	1·80	3·80	2·50
Olomouc	2·—	2·85	—·60	15·—	19·—	14·—	18·—	20·—	20·—	24·—	14·—	13·50	1·80	1·—	4·80	4·50	7·50	—·50	1·50	3·80	2·60

Prostějov	1·75	2·65	—·60	15·—	19·—	12·—	18·—	19·—	20·—	.	12·—	13·—	1·70	1·10	4·75	4·40	7·20	0·80	1·60	3·60	3·20
Přerov	1·80	2·60	—·60	15·—	20·—	12·—	16·—	..	20·—	22·—	14·—	14·—	1·60	—·90	4·85	4·50	6·40	1.—	1·80	2·80	2·30
Znojmo	1·90	2·75	—·45	16·—	17·50	12·—	.	16·50	19·—	23·—	18·40	13·80	1·65	—·95	5·—	3·60	6·50	.	2·40	3·60	2·60
Ostatní místa (62)	1·86	2·82	—·44	15·38	18·57	11·65	19·70	17·65	20·08	24·91	15·55	13·80	1·61	—·88	4·96	4·03	6·12	0·83	1·37	3·45	2·72
XI. **Českomoravská vysočina:**																					
Jihlava	1·90	2·80	—·50	15·—	19·—	.	24·—	18·—	18·—	24·—	13·—	13·—	2·—	1·—	4·90	4·20	7·20	1·—	2·40	3·—	2·34
Ostatní místa (9)	1·72	2·94	—·35	15·46	18·46	12·92	18·44	17·90	19·38	24·16	15·20	13·73	1·73	—·91	5·06	4·37	6·48	1·22	2·12	3·19	2·61
XII. **Sev. Morava a sev.-záp. část opav. Slezska** (Mor.-slezské Sudety) (23 míst)	1·91	2·99	—·46	14·70	18·45	11·51	21·92	20·—	19·38	26·40	15·17	14·—	1·76	—·82	4·99	4·53	7·13	0·74	1·58	3·05	2·73
XIII. **Ostatní část Slezska, Hlučínsko a Ostravsko**: Krnov	2·—	2·90	—·50	13·—	19·—	14·—	.	22·—	20·—	30·—	13·60	13·20	1·80	—·90	4·90	5·20	7·20	0·80	1·80	3·60	2·80
Opava	1·90	2·90	—·45	13·—	19·—	.	20·—	17·—	19·—	24·—	16·80	13·20	1·80	—·95	4·80	3·80	7·—	0·42	1·60	3·50	2·80
Moravská Ostrava	2·10	2·80	—·60	12·—	18·—	.	..	.	18·—	26·—	19·—	13·20	2·10	—·92	4·85	4·50	7·—	0·60	1·80	2·80	2·80
Slezská Ostrava	2·—	2·80	—·50	13·—	17·—	.	.	.	18·—	26·—	18·—	13·—	2·—	—·90	4·70	5·—	8·—	.	1·50	2·80	2·80
Vítkovice	2·10	2·90	—·50	13·—	18·—	.	.	22·—	20·—	30·—	18·—	13·—	2·—	—·92	4·75	5·60	8·—	0·50	1·60	3·60	2·80
Ostatní místa (30)	1·98	2·89	—·47	12·60	17·59	11·50	20·64	14·45	17·76	27·—	14·98	13·81	1·95	—·95	4·84	4·60	6·68	0·53	1·60	3·21	2·80
XIV. **Východní Morava** (Moravské Karpaty) (16 míst)	1·89	2·84	—·43	14·20	19·—	12·09	22·76	16·35	19·01	22·03	14·90	14·40	1·68	—·91	4·95	4·53	6·47	0·66	1·62	3·59	2·85
Morava a Slezsko úhrnem	**1·93**	**2·84**	**—·50**	**14·32**	**18·07**	**11·79**	**18·97**	**17·58**	**19·10**	**25·35**	**16·09**	**13·76**	**1·81**	**—·92**	**4·94**	**4·47**	**6·74**	**0·72**	**1·66**	**3·38**	**2·71**
C. SLOVENSKO																					
XV. **Dunajská nížina:**																					
Bratislava	.	.	.	.	.	.	.	.	.	.	.	.	.	.	.	.	.	.	.	.	.
Ostatní místa (33)	2·06	2·67	—·52	13·59	16·13	10·05	19·85	14·74	17·64	23·23	15·46	14·16	1·62	—·81	5·10	4·33	5·97	0·74	1·58	4·78	3·36
XVI. **Západní Slovensko** (45 míst)	1·95	2·77	—·41	12·88	16·28	10·74	19·45	17·35	18·69	19·83	15·10	14·04	1·78	—·77	5·05	3·40	5·81	0·97	1·76	4·82	3·37
XVII. **Severní Slovensko** (8 míst)	2·46	2·96	—·59	12·54	17·12	10·43	24·64	16·55	17·—	22·89	14·36	14·20	1·98	—·76	5·22	3·18	4·88	0·95	.	4·72	3·10
XVIII. **Střední Slovensko** (13 míst)	2·16	2·73	—·47	12·26	15·59	10·56	22·94	14·33	18·04	19·79	14·71	14·32	1·63	—·68	5·08	4·05	5·56	0·59	1·20	4·64	3·74
XIX. **Vých. Slovensko** (župa spišská a gemerská) (19 míst)	2·20	3·—	—·35	12·14	16·63	10·—	21·04	17·03	17·56	22·03	14·70	14·59	2·—	—·73	5·29	3·57	4·53	0·98	2·79	5·09	3·70
XX. **Východní Slovensko** (župa šarišská, abaujská a zemplínská):																					
Košice	2·58	3·—	—·50	13·25	16·50	9·—	..	19·—	17·—	28·—	.	15·—	2·—	—·80	5·30	3·50	4·—	0·50	2·—	6·50	3·—
Ostatní místa (14)	2·50	3·13	—·33	11·29	15·42	9·28	22·57	15·70	16·18	22·31	13·97	14·89	1·86	—·72	5·45	3·55	4·18	0·74	.	5·45	3·89
Slovensko úhrnem	**2·15**	**2·82**	**—·47**	**13·05**	**17·15**	**10·71**	**21·43**	**16·26**	**17·77**	**22·21**	**14·73**	**14·32**	**1·81**	**—·76**	**5·15**	**3·75**	**5·99**	**0·80**	**1·91**	**5·21**	**3·47**
D. PODKARPATSKÁ RUS																					
XXI. **Severní část** (9 míst)	2·48	3·07	—·29	10·07	14·73	7·58	27·01	14·—	17·53	22·02	15·56	15·34	1·76	—·59	5·70	4·58	5·86	0·81	1·70	4·92	4·74
XXII. **Jižní část**: Mukačevo	2·50	3·20	—·40	14·—	16·—	10·—	24·—	12·—	19·—	24·—	16·—	14·—	1·50	1·—	5·50	.	.	0·50	.	4·—	4·—
Užhorod	2·20	2·90	—·26	13·—	14·50	10·—	.	.	18·—	20·—	14·—	14·—	1·80	—·65	5·50	5·—	5·—	0·50	.	6·—	4·—
Ostatní místa (13)	2·44	3·07	—·42	10·23	14·47	8·05	23·57	13·94	17·61	25·89	15·26	15·32	1·74	—·70	5·68	5·85	6·66	0·90	2·—	4·96	4·25
Podkarpatská Rus úhrnem	**2·42**	**3·07**	**—·37**	**11·17**	**14·76**	**8·64**	**24·41**	**12·72**	**17·95**	**24·13**	**15·19**	**14·89**	**1·72**	**—·72**	**5·63**	**5·45**	**6·18**	**0·70**	**1·80**	**4·97**	**4·23**
Republika úhrnem	**2·08**	**2·97**	**—·59**	**14·84**	**18·36**	**12·92**	**19·92**	**17·45**	**19·48**	**26·55**	**14·89**	**13·58**	**1·94**	**—·95**	**5·03**	**4·39**	**7·01**	**0·89**	**1·70**	**3·44**	**2·76**

[1]) I s Ašem, Karlovými Vary a Falknovem jakožto městy s méně než 20.000 obyvateli. — [2]) I s Kladnem jakožto městem s méně než 20.000 obyvateli.

2. Maloobchodní ceny nejdůležitějších životních potřeb v ČESKOSLOVENSKÉ REPUBLICE v říjnu 1923 podle cenových oblastí.

b) Palivo, petrolej, mýdlo, látky, obuv, klobouky.

Oblast cenová	Cena v Kč																			
	Palivo, petrolej a mýdlo						Látky								Obuv				Klobouky mužské, střední jakost	
	Uhlí		Dříví palivové s dovozem																	
	kamenné	hnědé	tvrdé	měkké	Petrolej	Mýdlo jádrové obyčejné	Bavlněná látka šatová	Bavlněná látka rumburská (štruks)	Oxford	Flanel	Kreton	Barchet	Kaliko	Kanafas	mužská č. 40—46 z hověz.	ženská č. 36—42 z hověz.	chlapecká čís. 36—39 téhož druhu	dětská z hlaz. kůže neb teletiny	vlněný měkký	plstěný měkký
	za 1 q		za 1 m prostor.		za 1 l	za 1 kg	za 1 metr								za 1 pár				za 1 kus	
1	2	3	4	5	6	7	8	9	10	11	12	13	14	15	16	17	18	19	20	21
A. ČECHY																				
I. **Velká Praha** (33 míst)	43·32	28·40	127·80	110·30	2·07	7·95	18·60	28·95	7·05	6·12	6·66	7·49	4·42	5·98	107·03	103·34	72·47	46·22	54·98	84·73
II. **Česká nížina** (širší Polabí): Pardubice	56·—	24·—	90·—	80·—	2·60	8·—	17·—	25·—	8·—	8·—	8·70	8·70	5·—	5·80	77·50	72·50	47·50	32·50	50·—	70·—
Ostatní místa (81)	48·15	22·17	93·06	77·22	2·41	8·18	17·65	27·53	7·32	6·59	6·93	8·22	4·55	6·05	102·62	94·64	74·30	49·08	51·90	82·55
III. **Severní Čechy**: Liberec	55·—	.	130·—	90·—	2·80	7·60	17·—	26·—	6·50	5·—	6·—	8·—	4·50	6·20	125·—	125·—	70·—	45·—	60·—	110·—
Jablonec nad Nisou	.	42·—	160·—	120·—	2·50	8·—	16·—	24·—	8·—	7·—	8·—	8·70	5·—	6·30	125·—	125·—	95·—	60·—	60·—	80·—
Varnsdorf	62·—	34·—	120·—	100·—	2·80	8·—	20·—	30·—	7·—	7·—	7·40	7·40	5·20	7·	135·—	130·—	90·—	60·—	50·—	80·—
Ostatní místa (31)	47·79	26·—	103·37	74·30	2·89	8·74	16·54	26·75	7·53	6·87	7·20	8·17	4·92	6·63	123·71	114·88	91·80	56·73	57·48	81·30
IV. **Rudohoří a Podrudohoří**: Aš	.	30·—	110·—	95·—	3·—	9·—	20·—	29·—	8·70	8·—	7·90	8·70	4·20	5·60	135·—	125·—	75·—	42·50	80·—	120·—
Cheb	.	21·—	72·—	68·—	2·40	9·—	16·—	.	.	9·40	9·60	7·70	4·60	6·30	130·—	130·—	100·—	55·—	70·—	.
Chomutov	54·—	14·—	85·—	68·—	2·60	8·50	14·—	24·—	6·—	6·—	6·—	10·—	4·50	5·80	130·—	120·—	100·—	65·—	60·—	80·—
Most	.	11·—	.	.	2·80	7·50	16·—	25·—	7·—	4·50	6·50	9·50	3·50	5·50	80·50	72·—	61·50	35·—	40·—	70·—
Teplice-Šanov	.	12·50	85·—	75·—	2·50	8·—	15·—	25·—	6·20	6·20	6·20	8·50	4·60	7·—	112·50	112·50	100·—	70·—	50·—	75·—
Ústí n. L.	45·—	15·—	120·—	.	2·60	8·50	18·—	25·—	8·70	6·—	9·—	10·—	3·60	7·—	102·50	98·—	72·50	61·50	60·—	90·—
Karlovy Vary	.	20·50	115·—	90·—	2·60	7·50	.	.	.	.	.	.	.	.	.	.	.	.	.	.
Falknov	.	10·25	.	42·—	2·60	9·20	12·—	25·—	7·90	6·—	7·—	8·70	4·—	5·20	111·50	102·—	77·—	50·—	60·—	.
Ostatní místa[1]) (45)	40·—	15·82	81·80	68·34	2·68	8·56	17·43	27·86	7·66	6·72	7·16	8·57	4·39	6·16	115·—	107·24	79·82	53·39	54·34	80·55
V. **Šumava a kraje přilehlé** (21 míst)	38·76	29·09	81·89	68·82	2·61	7·84	15·95	26·09	7·64	6·47	6·68	8·13	4·44	6·08	117·58	111·—	81·51	46·74	47·55	73·18
VI. **Záp. Čechy** (Plzeňsko a Kladensko):																				
Plzeň	40·—	22·—	95·—	70·—	2·—	8·—	17·—	28·—	8·70	7·10	7·50	9·50	4·40	6·40	102·50	97·50	60·—	47·50	54·—	77·50
Kladno	32·—	20·—	67·—	63·—	1·50	8·—	17·—	26·—	7·—	5·—	8·70	8·—	4·—	5·80	105·—	85·—	70·—	35·—	60·—	90·—
Ostatní místa[2]) (30)	35·06	21·56	73·98	62·91	2·26	7·91	17·14	27·37	6·61	5·91	6·69	7·63	4·52	5·97	102·51	93·87	72·15	47·27	50·56	76·10
VII. **Jižní Čechy**: České Budějovice	50·—	28·—	95·—	75·—	2·30	8·25	18·—	26·—	7·—	5·50	7·—	7·—	4·—	6·—	100·—	105·—	85·—	40·—	45·—	75·—
Ostatní místa (35)	43·78	26·97	85·—	69·32	2·28	7·65	15·85	27·04	6·84	6·07	6·47	7·96	4·59	5·77	116·54	106·04	77·70	46·88	49·55	80·11
VIII. **Českomoravská vysočina** (9 míst)	42·71	26·84	88·62	69·08	2·14	7·98	16·13	27·12	7·35	6·57	7·07	8·14	4·50	6·12	104·92	95·81	71·95	46·73	50·33	75·43
IX. **České Sudety** (hl. Krkonoše a Orlické hory) (43 míst)	46·91	27·23	93·89	72·13	2·50	8·48	16·26	27·61	6·71	6·37	6·52	8·22	4·45	5·96	111·86	103·79	81·93	48·62	54·09	78·73
Čechy úhrnem	**44·96**	**24·43**	**102·21**	**83·50**	**2·37**	**8·14**	**17·32**	**27·56**	**7·23**	**6·39**	**6·91**	**8·09**	**4·48**	**6·10**	**109·36**	**103·18**	**76·68**	**49·10**	**53·47**	**81·33**
B. MORAVA A SLEZSKO																				
X. **Střední Morava** (hl. Mor. nížina): Brno	39·—	29·—	103·50	87·50	2·20	7·50	29·40	33·60	8·40	7·50	8·40	8·40	6·80	8·40	90·—	90·—	70·—	48·—	50·—	90·—
Olomouc	33·—	23·—	76·—	66·—	2·—	8·50	24·—	25·—	5·—	5·30	6·60	7·70	4·20	6·60	110·—	100·—	75·—	45·—	55·—	65·—

Prostějov	44·—	38·—	86·—	66·—	2·40	8·—	21·—	29·—	8·—	8·—	7·50	8·70	5·—	8·—	91·50	80·50	61·50	41·50	50·—	85·—
Přerov	30·—	24·—	70·—	60·—	2·—	8·—	20·—	30·—	7·—	6·50	5·—	8·50	5·50	6·50	95·—	90·—	80·—	46·—	40·—	85·—
Znojmo	.	.	100·—	77·—	2·—	7·90	18·—	26·—	7·20	7·50	6·50	7·50	3·50	6·—	115·—	100·—	65·—	40·—	40·—	70·—
Ostatní místa (63)	40·83	26·87	91·—	75·12	2·09	8·—	17·38	27·40	7·04	6·54	7·14	7·90	4·82	6·60	107·45	95·54	71·16	43·15	48·66	78·98
XI. **Českomoravská vysočina:**																				
Jihlava	53·—	.	90·—	75·—	2·—	8·80	18·—	27·—	8·—	5·—	7·—	10·—	5·—	7·—	120·—	125·—	72·—	49·—	50·—	75·—
Ostatní místa (9)	44·66	30·61	87·97	70·03	2·28	8·29	19·65	30·52	7·66	6·95	6·82	8·29	5·22	6·46	108·36	106·13	75·01	43·80	47·55	72·94
XII. **Sev. Morava a sev.-záp. část opav. Slezska** (Mor.-slezské Sudety) (23 míst)	38·78	32·19	70·93	59·45	2·45	8·18	18·60	28·05	7·07	6·95	7·25	8·50	4·48	6·89	111·70	105·14	80·26	49·06	51·03	71·61
XIII. **Ostatní část Slezska, Hlučínsko a Ostravsko:**																				
Krnov	37·—	.	65·—	60·—	2·20	8·—	17·—	29·—	7·30	6·—	8·—	10·—	4·—	7·—	99·—	79·—	59·—	39·—	50·—	70·—
Opava	33·—	.	85·—	68·—	1·90	8·40	15·—	33·—	7·—	7·—	8·—	8·70	4·50	7·50	110·—	110·—	75·—	50·—	58·—	70·—
Mor. Ostrava	24·—	.	81·—	61·—	2·20	8·60	15·—	25·—	6·—	5·50	5·90	8·—	3·90	6·50	110·—	100·—	77·—	52·—	45·—	75·—
Slezská Ostrava	24·50	.	70·—	60·—	2·50	7·80	17·—	25·—	7·20	6·20	6·50	6·60	4·—	7·60	110·—	110·—	75·—	50·—	.	.
Vítkovice	26·70	.	95·—	85·—	2·60	8·—	21·—	30·—	7·—	7·—	7·—	8·70	4·—	7·—	105·—	100·—	80·—	45·—	50·—	70·—
Ostatní místa (31)	27·04	.	79·88	57·67	2.28	8·21	17·79	26·87	6·47	6·50	6·59	7·69	4·09	6·70	106·18	100·90	67·67	41·97	42·41	70·49
XIV. **Východní Morava** (Moravské Karpaty) (16 míst)	36·45	26·61	78·75	60·40	2·03	8·28	18·60	27·67	6·73	6·59	6·63	7·46	4·74	6·23	104·60	89·05	65·76	48·22	48·59	71·31
Morava a Slezsko úhrnem	**36·02**	**28·62**	**86·09**	**69·77**	**2·20**	**8·08**	**19·68**	**28·57**	**7·11**	**6·68**	**7·10**	**8·11**	**4·82**	**6·97**	**104·93**	**97·60**	**71·31**	**45·30**	**48·17**	**76·64**
C. **SLOVENSKO**																				
XV. **Dunajská nížina:**																				
Bratislava	.	.	.	.	.	.	.	.	.	.	.	.	.	.	.	.	.	.	.	.
Ostatní místa (33)	45·85	33·30	71·55	51·31	2·07	8·13	17·12	26·95	6·98	6·69	6·45	6·85	4·82	6·32	97·49	93·33	66·27	42·06	44·52	63·60
XVI. **Západní Slovensko** (45 míst)	40·95	30·86	64·07	47·16	2·19	8·54	16·22	26·96	6·69	6·90	6·77	7·30	4·75	6·48	99·25	86.62	67·50	43·12	46·60	65·25
XVII. **Severní Slovensko** (8 míst)	42·70	.	82·61	63·17	2·97	8·46	19·96	29·67	7·08	6·29	7·31	6·74	5·20	6·96	96·56	97·87	68·54	45·93	42·01	65·15
XVIII. **Střední Slovensko** (13 míst)	60.—	30·75	59·82	35·76	2·39	8·51	14·95	28·15	6·87	7·09	6·59	6·85	4·69	6·47	113·80	96·52	73·86	47·31	44·72	77·36
XIX. **Vých. Slovensko** (župa spišská a gemerská) (19 míst)	42·77	35·11	56·60	37·69	2·35	8·61	16·48	27·74	6·87	6·68	6·70	7·59	4·59	6·30	94·11	89·78	70·49	40·74	42·11	68·12
XX. **Východní Slovensko** (župa šaryšská, abaujská a zemplínská):																				
Košice	45·—	.	80·—	60·—	2·—	8·—	21·—	26·—	7·70	7·70	5·80	7·70	5·50	6·70	85·—	85·—	62·50	28·50	41·50	85·—
Ostatní místa (14)	48·25	40·—	61·31	41·21	2·20	9·22	17·19	29·64	7·43	7·90	7·20	7·63	4·42	6·53	81·81	78·54	62·40	39·28	43·90	65·59
Slovensko úhrnem	**45·84**	**31·50**	**64·63**	**46·87**	**2·23**	**8·44**	**17·12**	**27·86**	**6·97**	**6·96**	**6·64**	**7·40**	**4·81**	**6·47**	**98·23**	**91·63**	**69·64**	**41·44**	**45·85**	**69·77**
D. **PODKARPATSKÁ RUS**																				
XXI. **Severní část** (9 míst)	.	.	46·29	27·05	2·53	9·20	21·80	29·27	6·98	7·15	6·41	7·62	4·66	6·83	92·78	89·37	64·88	39·75	44·88	76·—
XXII. **Jižní část:** Mukačevo	.	.	60·—	.	2·50	7·50	.	.	.	.	.	.	.	.	.	.	.	.	.	.
Užhorod	.	.	73·—	.	2·20	8·—	15·—	.	7·60	7·—	7·—	8·50	4·—	6·—	80·—	80·—	55·—	35·—	30·—	85·—
Ostatní místa (13)	60·—	.	62·24	45·—	2·65	9·10	17·84	29·27	6·45	6·78	6·90	7·12	4·69	6·41	100·94	93·02	70·50	47·33	40·57	72·63
Podkarpatská Rus úhrnem	**60·—**	.	**61·35**	**37·22**	**2·54**	**8·72**	**17·50**	**29·27**	**6·75**	**6·88**	**6·87**	**7·45**	**4·54**	**6·39**	**95·48**	**89·71**	**66·41**	**43·53**	**38·77**	**76·53**
Republika úhrnem	**42·16**	**25·75**	**89·31**	**74·20**	**2·31**	**8·19**	**17·92**	**27·90**	**7·15**	**6·56**	**6·92**	**7·96**	**4·62**	**6·39**	**106·—**	**99·47**	**73·89**	**46·68**	**50·51**	**78·15**

[1]) I s Ašem, Karlovými Vary a Falknovem, jakožto městy s méně než 20.000 obyv. — [2]) I s Kladnem jakožto městem s méně než 20.000 obyv.

3. Indexy maloobchodních cen nejdůležitějších životních potřeb podle druhů zboží a zemí za říjen 1923.

Červenec 1914 = 100.

Pořad. číslo	Druh zboží	Čechy		V tom Velká Praha		Morava a Slezsko		Slovensko		Podkarpatská Rus		Celá republika	
		září	říjen	září	říjen	září	říjen	září	říjen	září	říjen	září	říjen
		1923											
	I. Potraviny, palivo, petrolej a mýdlo:												
1.	Mouka chlebová	739	757	797	831	591	603	707	717	777	781	680	693
2.	„ bílá k vaření nebo pečení	726	729	738	721	664	676	671	688	863	877	700	707
3.	Brambory	750	680	691	691	464	455	522	522	1050	925	630	590
4.	Maso hovězí	943	945	932	923	822	823	835	842	860	963	887	889
5.	„ vepřové	1015	1004	971	942	936	941	1035	1027	1045	1077	995	987
6.	„ skopové	1028	1006	1018	961	796	797	918	900	911	873	955	929
7.	Salám obyčejný	993	990	928	877	1080	1097	1275	1211	1339	1312	1055	1048
8.	Vepřové sádlo syrové	1068	1067	1013	992	945	960	1004	1027	1156	1166	1031	1036
9.	Máslo nepřepuštěné	1012	1033	1103	1105	875	883	999	992	1212	1155	976	983
10.	Margarin	866	883	744	772	896	935	1072	1108	1325	1333	894	919
11.	Mléko	891	887	823	815	791	787	921	953	1031	1075	839	843
12.	Vejce	1271	1457	1225	1275	1071	1314	1033	1267	1400	1800	1143	1357
13.	Cukr	601	604	615	620	580	581	574	579	622	626	589	592
14.	Luštěniny (hrách, čočka)	1437	1380	1447	1406	1162	1144	1107	1057	1399	1322	1316	1267
15.	Zelí (hlávkové, naklád.)	714	670	667	655	859	654	740	713	662	496	760	667
16.	Káva obilní	454	438	646	611	452	451	584	592	585	592	474	471
17.	Pivo obyčejné	758	748	667	670	703	695	730	738	855	863	767	767
18.	Uhlí kamenné	1471	1499	1445	1454	1379	1291	1308	1299	1383	1186	1395	1382
19.	„ hnědé	1341	1293	1375	1372	1403	1350	1397	1394	1270	1270	1344	1300
20.	Dříví tvrdé	778	777	871	862	772	758	745	738	770	767	752	747
21.	„ měkké	795	798	866	882	772	785	797	777	967	816	780	783
22.	Petrolej	673	641	589	559	688	647	724	676	875	794	678	642
23.	Mýdlo jádrové	1111	1100	989	1006	1096	1107	1294	1241	1098	1077	1134	1122
	Indexové číslo skupiny I.	**932**	**930**	**920**	**913**	**861**	**858**	**913**	**916**	**1020**	**1006**	**903**	**901**
	II. Látky, obuv, klobouky:												
	a) *Látky:*												
24.	Bavlněná látka šatová	1016	1031	1491	1550	1015	1070	922	930	829	862	1010	1036
25.	Bavlněná látka rumburská (štruks)	1082	1102	1357	1419	973	999	1048	1043	1283	1301	1059	1077
26.	Oxford	1177	1185	1232	1195	1349	1394	1230	1291	1189	1205	1230	1254
27.	Flanel	1132	1183	1090	1224	1252	1285	1230	1243	1483	1496	1198	1238
28.	Kreton	1079	1097	949	965	1239	1268	1068	1071	1265	1321	1115	1134
29.	Barchet	1022	1051	945	1012	1252	1308	1311	1321	1294	1406	1106	1137
30.	Kaliko	946	974	920	982	1224	1268	1030	1046	1035	1056	1020	1050
31.	Kanafas	975	1000	1002	1049	1316	1367	1296	1294	1144	1162	1113	1141
	b) *Obuv:*												
32.	Mužská čís. 40—46 z hověziny, rámově šitá (strojně nebo ručně)	791	792	711	737	674	695	841	861	749	776	767	775
33.	Ženská čís. 36—42, téhož druhu	844	839	762	752	797	829	892	898	804	802	836	840
34.	Chlapecká čís. 36—39 z mastné hladké hověziny (kolíčkovaná)	829	835	684	728	674	694	875	891	817	821	794	804
35.	Dětská z hlazené koniny neb teletiny černé barvy (kolíčkovaná)	774	764	612	598	625	637	801	809	671	738	735	732
	c) *Klobouky mužské:*												
36.	Vlněný měkký (střední jakost)	982	992	1031	1026	942	926	1231	1203	1133	1175	1003	1000
37.	Pletěný měkký (střední jakost)	865	877	753	735	893	889	1223	1161	1491	1359	921	917
	Indexové číslo skupiny II.	**965**	**980**	**967**	**998**	**1016**	**1045**	**1071**	**1076**	**1085**	**1106**	**993**	**1010**

4. Skupinové indexy maloobchodních cen nejdůležitějších životních potřeb podle cenových oblastí za říjen 1923.

Červenec 1914 = 100.

Oblast cenová: I. = index skupiny I. II. = „ „ II.		Září 1923	Říjen 1923
A. ČECHY			
1. **Velká Praha** (33 míst)	I.	920	913
	II.	967	998
2. **Česká nížina** (širší Polabí): Pardubice	I.	911	913
	II.	940	949
Ostatní místa (81)	I.	931	935
	II.	938	949
3. **Severní Čechy:** Liberec	I.	899	942
	II.	1003	1037
Jablonec nad Nisou	I.	987	979
	II.	1128	1125
Varnsdorf	I.	1124	1134
	II.	1210	1150
Ostatní místa (31)	I.	952	960
	II.	991	1024
4. **Rudohoří a Podrudohoří:** Aš	I.	989	986
	II.	1298	1304
Cheb	I.	897	893
	II.	1078	1176
Chomutov	I.	970	1002
	II.	1010	948
Most	I.	927	925
	II.	865	874
Teplice-Šanov	I.	859	908
	II.	1243	1250
Ústí nad Labem	I.	997	983
	II.	1176	1208
Karlovy Vary	I.	822	832
	II.	.	.
Falknov	I.	979	1002
	II.	1012	1018
Ostatní místa[1]) (45)	I.	961	954
	II.	1006	1030
5. **Šumava a kraje přilehlé** (21 míst)	I.	913	936
	II.	994	974
6. **Západní Čechy** (Plzeňsko a Kladensko): Plzeň	I.	841	853
	II.	1025	1076
Kladno	I.	.	982
	II.	.	1000
Ostatní místa [2]) (30)	I.	968	954
	II.	962	962
7. **Jižní Čechy:** České Budějovice	I.	981	1002
	II.	1059	1062
Ostatní místa (34)	I.	943	923
	II.	964	956
8. **Českomoravská vysočina** (9 míst)	I.	900	921
	II.	979	982
9. **České Sudety** (hl. Krkonoše a Orlické hory) (43 míst)	I.	943	953
	II.	1001	1002
B. MORAVA A SLEZSKO			
10. **Střední Morava** (hl. Moravská nížina): Brno I.—IV.	I.	804	799
	II.	1223	1274
Olomouc (vnitřní město)	I	877	854
	II.	879	909
Přerov	I.	.	851
	II.	.	955
Prostějov	I.	979	992
	II.	1063	1078
Znojmo	I.	856	852
	II.	1067	1035
Ostatní místa (62)	I.	887	898
	II.	972	994
11. **Českomoravská vysočina:** Jihlava	I.	939	970
	II.	1032	1025
Ostatní místa (9)	I.	942	973
	II.	1039	1050
12. **Sev. Morava a sev.-záp. část opav. Slezska** (Mor.-sl. Sudety) (23 míst)	I.	915	928
	II.	1007	1032
13. **Ostatní část Slezska, Hlučínsko a Ostravsko:** Krnov	I.	749	788
	II.	850	912
Opava	I.	835	842
	II.	1245	1321
Moravská Ostrava	I.	847	829
	II.	1071	1086
Slezská Ostrava	I.	797	786
	II.	1089	1167
Vítkovice	I.	902	925
	II.	1180	1203
Ostatní místa (30)	I.	887	867
	II.	993	1017
14. **Vých. Morava** (Mor. Karpaty) (16 míst)	I.	878	885
	II.	1102	1140
C. SLOVENSKO			
15. **Dunajská nížina:** Bratislava	I.	1070	.
	II.	1268	.
Ostatní místa (33)	I.	951	966
	II.	1010	1001
16. **Západní Slovensko** (45 míst)	I.	903	894
	II.	1012	1014
17. **Severní Slovensko** (8 míst)	I.	911	889
	II.	1037	1064
18. **Střední Slovensko** (13 míst)	I.	878	873
	II.	1050	1067
19. **Východní Slovensko** (župa spišská a gemerská) (19 míst)	I.	863	888
	II.	968	998
20. **Vých. Slovensko** (župa šaryšská, abaujská a zemplínská): Košice	I.	836	846
	II.	1043	1014
Ostatní místa (14)	I.	886	872
	II.	1150	1178
D. PODKARPATSKÁ RUS			
21. **Severní část** (9 míst)	I.	923	931
	II.	1087	1155
22. **Jižní část:** Mukačevo	I.	959	1037
	II.	.	.
Užhorod	I.	877	860
	II.	851	847
Ostatní místa (13)	I.	1055	1021
	II.	1088	1102

[1]) I s Ašem, Karlovými Vary a Falknovem jakožto městy s méně než 20.000 obyv. — [2]) I s Kladnem jakožto městem s méně než 20.000 obyv.

5. Maloobchodní ceny a indexy nejdůležitějších životních potřeb ve vnitřní Praze (I.—VIII.), v Brně a v Plzni v říjnu 1923.

Pořadové číslo	Druh zboží	Jednotka míry	Ceny v Kč v Praze (říjen 1923)	Ceny v Kč v Brně (říjen 1923)	Ceny v Kč v Plzni (říjen 1923)	Indexy (Červenec 1914 = 100) pro Prahu (říjen 1923)	Indexy (Červenec 1914 = 100) pro Brno (říjen 1923)	Indexy (Červenec 1914 = 100) pro Plzeň (říjen 1923)
	I. Potraviny, palivo, petrolej a mýdlo:							
1	Mouka chlebová	1 kg	2·50	2·—	2·—	781	526	625
2	Chléb bílý, 1 bochník o váze 1·40 kg	1 kus	3·20	2·80	2·50			
3	„ černý „ „ „ „ „	„	2·80	2·50	.			
4	Mouka bílá pšeničná k pečení	1 kg	3·20	3·—	3·—	667	596	557
5	„ „ „ „ vaření	„	2·80	2·60	2·90			
6	Brambory	„	—·80	—·65	—·80	500	361	400
7	Maso hovězí přední s přívažkem	„	14·50	13·—	13·—	784	682	921
8	„ „ zadní s přívažkem	„	17·—	17·—	15·—			
9	Maso vepřové, bůček	„	17·50	15·—	15·—	865	688	825
10	„ „ pečeně	„	18·50	18·—	18·—			
11	„ skopové (s přívažkem)	„	13·50	11·—	13·—	794	687	691
12	Salám pražský	„	20·—	14·—	15·—	870	824	1154
13	„ polský	„	24·—		24·—			
14	Uzenáče	„	17·—	15·—	15·50			
15	Uzenky (párky)	„	22·—	22·—	24·—			
16	Husa zabitá	„	17·50	18·—	18·—			
17	Vepřové sádlo tuzemské, syrové	„	18·—	19·—	20·—	978	950	1042
18	„ „ „ přepuštěné	„	22·—	20·—	.			
19	„ „ cizozem., lisované	„	14·—	14·20	13·50			
20	Máslo nepřepuštěné	„	26·—	25·—	27·—	1040	781	1174
21	Margarin	„	12·—	20·—	12·—	566	1111	638
22	Ceres	„	13·—	14·—	12·—			
23	Mléko	1 l	2·10	2·—	1·90	700	769	731
24	Vejce čerstvá	1 kus	1·10	1·10	1·—	1375	1571	1667
25	„ vápenná	„	—·95	—·95	—·90			
26	Cukr homolový	1 kg	5·—	5·20	5·—	616	605	568
27	„ kostkový	„	5·10	5·20	5·—			
28	Sůl kuchyňská	„	2·20	2·—	2·20			
29	Hrách neloupaný	„	4·50	5·—	4·—	1534	1115	1097
30	Čočka	„	8·—	7·—	6·50			
31	Rýže italská	„	4·80	5·—	4·80			
32	„ indická	„	4·30	3·40	3·—			
33	Zelí hlávkové	„	1·10	—·70	1·—	582	671	1000
34	„ nakládané	„	1·45	1·80	2·—			
35	Cibule	„	1·30	1·30	1·60			
36	Káva obilná, žitná	„	4·—	3·80	.	800	500	433
37	„ „ sladová	„	4·—	4·20	.			
38	„ zrnková pražená (Santos)	„	32·—	42·—	32·—			
39	Cikorie	„	8·—	8·—	8·40			
40	Pivo obyčejné 8—10°	1 l	2·20	2·50	2·40	733	521	750
41	Uhlí kamenné	100 kg	42·—	42·—	40·—	1288	1105	1429
42	„ hnědé	„	30·—	29.—	22·—	1415	1261	1310
43	Dříví tvrdé palivové s dovozem, rozštípané	„	50·—	30·—	32·—			
44	Dříví tvrdé palivové s dovoz., nerozštípané	1 m³	145·—	103·50	95·—	892	863	475
45	„ měkké „ „ „ rozštípané	100 kg	38·—	30·—	22·50			
46	„ „ „ „ „ nerozštípané	1 m³	115·—	87·50	70·—	767	795	583
47	Petrolej	1 l	2·20	2·20	2·—	611	611	556
48	Plyn k svícení	1 m³	2·60	2·66	1·80			
49	Elektřina k svícení	1 kw. h.	4·—	3·78	4·50			
50	Líh k pálení	1 l	5·50	5·50	5·20			
51	Mýdlo jádrové, obyčejné	1 kg	8·—	7·50	8·—	952	1042	1000
52	Soda	„	2·10	1·60	1·40			
	Indexové číslo skupiny I.	—	—	—	—	874	810	853
	II. Látky, obuv, klobouky:							
	a) *Látky:*							
53	Bavlněná látka šatová	1 m	18·—	.	17·—	1800	1470	1889
54	Bavlněná látka rumburská (štruks)	„	29·—	33·60	28·—	1526	921	1400
55	Oxford	„	8·—	8·40	8·70	1333	2000	1450
56	Flanel	„	5·50	7·50	7·10	1000	1875	1420
57	Kreton	„	6·50	8·40	7·50	867	1647	1250
58	Barchet	„	7·—	8·40	9·50	933	2333	1188
59	Kaliko	„	4·50	6·80	4·40	900	2125	1100
60	Kanafas	„	9·80	8·40	10·—	1400	1826	1250
	b) *Obuv:*							
61	Mužská čís. 40—46 z hověziny, rámově šitá, strojní práce	1 pár	95·—	90·—	100·—	613	429	667
62	Mužská čís. 40—46 z hověziny, rámově šitá, ruční práce	„	120·—	110·—	110·—			
63	Ženská téhož druhu čís. 36—42, strojní práce	„	95·—	90·—	95·—	655	450	633
64	Ženská téhož druhu čís. 36—42, ruční práce	„	120·—	105·—	105·—			
65	Chlapecká čís. 36—39 z mastné hladké hověziny, kolíčkovaná, strojní práce	„	55·—	70·—	60·—	478	500	600
66	Chlapecká čís. 36—39 z mastné hladké hověziny, kolíčkovaná, ruční práce	„	90·—	75·—	65·—			
67	Dětská z hlazené koniny neb teletiny, černé barvy, strojní práce	„	30·—	48·—	40·—	333	505	800
68	Dětská z hlazené koniny neb teletiny, černé barvy, ruční práce	„	70·—	50·—	55·—			
	c) *Klobouky mužské:*							
69	Vlněný měkký (střední jakost)	1 kus	60·—	50·—	54·—	1200	769	900
70	Plstěný měkký (střední jakost)	„	90·—	90·—	80·—	818	947	800
	Indexové číslo skupiny II.	—	—	—	—	990	1271	1096

Sestavilo VII. oddělení Státního úřadu statistického. — Vydal svým nákladem Státní úřad statistický v listopadu 1923. — Státní tiskárna v Praze.
V komisi knihkupectví Bursík & Kohout v Praze.

338.505
CZE

Číslo 27.

CENOVÉ ZPRÁVY

STÁTNÍHO ÚŘADU STATISTICKÉHO

REPUBLIKY ČESKOSLOVENSKÉ.

OBSAH: 1. Velkoobchodní ceny a indexy hlavních druhů zboží v Československé republice v listopadu 1923. — 2. Indexy velkoobchodních cen zboží dováženého a domácího v Československé republice v listopadu 1923 podle skupin zboží. — 3. Indexy velkoobchodních cen v některých státech v letech 1922 a 1923 k základu: červenec 1914 = 100 (s grafickým znázorněním na str. titulní).

Index velkoobchodních cen k 1. listopadu 1923.

Ceny v průměru poklesly a to o 0·9% podle cen předválečných a o něco méně, o 0·6%, podle cen předchozího měsíce. Na pokles měly vliv snížené ceny uhlí a masa, jež však z části byly paralysovány vzestupem textilií, obzvláště surovin a obilí. Zboží dovážené pokleslo o 0·9, zboží domácí o 0·4%. Skupina potravin a poživatin se snížila pouze o 0·1, průmyslové látky a výrobky o 1·1%. Z podružných skupin stouply nejvíce textilie + 3, pak potraviny rostlinné + 1·3 a smíšená skupina potravin a poživatin + 0·1%; nejvíce zlevnily v průměru nerosty — 4·5, poté potraviny živočišné — 2·3, a konečně smíšená skupina průmyslová — 1·2%. Z textilních látek se zdražil značně len + 28·8, pak postupně bavlněná příze + 7·3, surová bavlna + 2·9, zámořská vlna + 2 a lněná příze + 1·4%; zlevnilo surové hedvábí o 4·5 a juta o 1·5%. U rostlinných potravin zdražily nejvíce kroupy + 8, pak oves + 4·8, dále pšenice + 4·1, rýže + 3·9, žito + 3·4, americká mouka + 2·1 a žitná mouka + 1·3%; zlevnila mouka uherská — 4·2, brambory — 2·5, kukuřice — 2·4, hrách, — 2·1 a ječmen — 2%. Ve smíšené skupině potravin a poživatin zdražil chmel + 12·1, víno + 4, seno + 3·6, nezdaněná rafináda + 1·3 a zdaněná + 1·2, konečně káva + 0·6%; poklesl v ceně surový cukr — 11·3, slad — 5, kakao — 3·9 a čaj — 1·4 %. U uhlí činí snížené ceny méně o 13·5% u kamenného, o 10% u koksu a o 15·7% u hnědého; v této skupině zlevnila ještě měď — 5·7%, stouplo však olovo + 9·1%, železo a ocel pak cen nezměnily. Maso hovězí se zlevnilo o 2·9, vepřové o 4·2, skopové o 6·7, šunka o 4, cizozemské sádlo o 0·9 a máslo o 2·8%; zdražilo v této skupině živočišných potravin domácí sádlo + 0·3 a vejce + 0·8%. Smíšená skupina průmyslových látek a výrobků vykazuje tyto změny: snížení: petrolej — 6·5, celulosa — 5, lité sklo — 4·2, papír — 4, tvrdý žezlý — 2·8, cement — 2·2, duté sklo — 2·7 a vydělané kůže — 2·4%; zvýšení: cihly + 4·3, surové kůže + 3·6, lněný olej, + 2·3 a kaolin + 2·1%.

Jak se dodatečně prokazuje, bylo říjnové zvýšení indexu ve shodě se světovou tendencí, neboť v té době stouply — nehledě k Německu — i index britský, francouzský a Spojených Států (v. tabulku č. 3).

Grafické znázornění indexů velkoobchod. cen v některých státech za leden 1922 až listopad 1923.

(Viz tabulku na str. 144.)

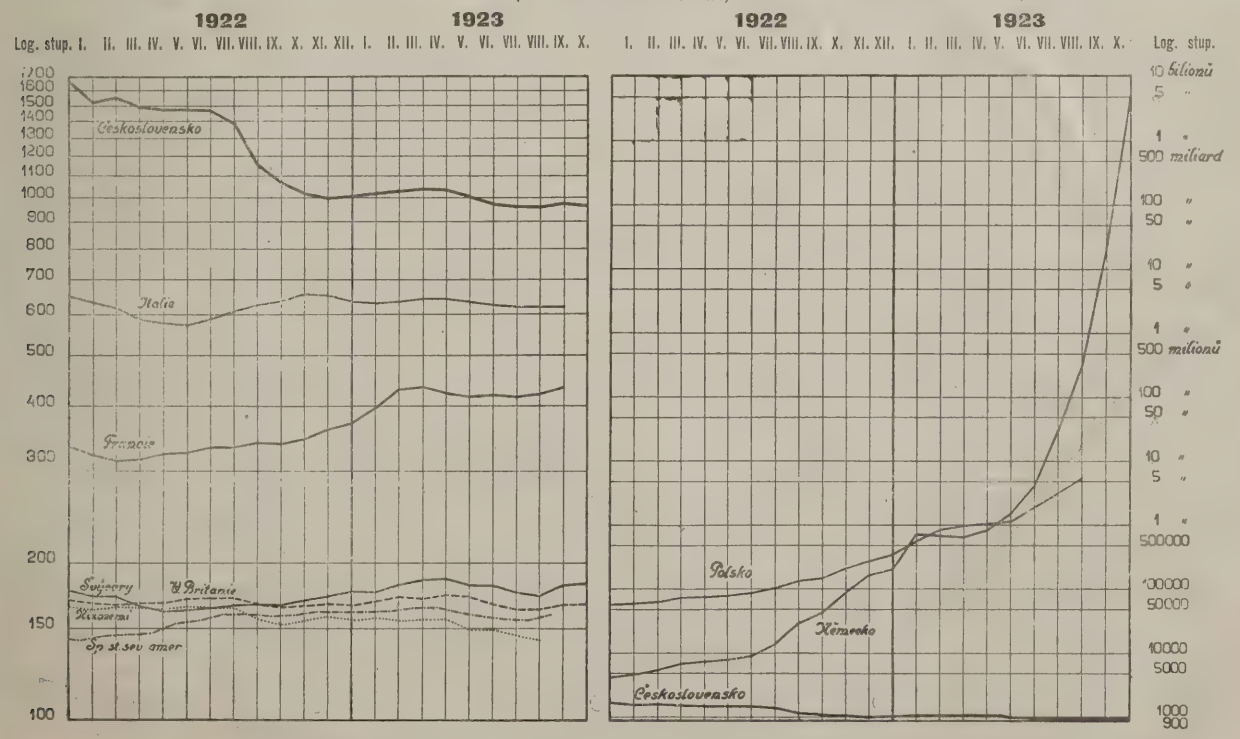

CENA Kč 1·50 bez další přirážky.

1. Velkoobchodní ceny a indexy hlavních druhů zboží v Československé republice v listopadu 1923.

(Veškeré ceny se rozumějí se všemi daněmi a dávkami, zejména také s daní z obratu, u potravin a nápojů bez potravní daně na čáře, u masa však s touto daní.)

Pořad. číslo	Druh zboží (Podmínky obchodní)	Jednotka míry a váhy	Listopad 1923: Ceny v Kč	Indexy: Červenec 1914 = 100	Indexy: Leden 1922 = 100	Indexy: Říjen 1923 = 100	Indexy: Roční průměr 1922 = 100
1	2	3	4	5	6	7	8
	A. POTRAVINY A POŽIVATINY						
	I. Potraviny rostlinné:						
1	Pšenice: česká, transito Praha	100 kg	170—178	620	42·7	104·1	61·6
	moravská, loco nakl. stanice	„	160—165				
	slovenská, „ „ „	„	146—156				
2	Žito, transito Praha	„	119—124	606	32·8	103·4	54·7
3	Ječmen, „ „	„	115—125	784	37·8	98·0	57·8
4	Oves, „ „	„	97—100	674	31·5	104·8	42·7
5	Pšeničná mouka č. 0, loco mlýnská stanice	„	267—277	625	48·6	100·0	63·2
6	Pšeničná mouka cizozem.: amer. first clear, franko vagon Děčín	„	235—245	*593*	*47·1*	*102·1*	*62·2*
	uherská 0gg, franko Praha	„	280—285	*649*	*45·2*	*95·8*	*61·3*
	Pšeničná mouka cizozemská úhrnem	—	—	621	46·1	98·9	61·7
7	Žitná mouka č. I., loco mlýnská stanice	100 kg	197—202	660	35·9	101·3	55·2
8	Kroupy, transito Praha	„	215—325	745	54·0	108·0	71·7
9	Brambory jedlé, transito Praha	„	36—43	718	29·8	97·5	48·9
10	Hrách: žlutý, „ „	„	200—275	931	57·7	97·9	68·7
	zelený, „ „	„	260—320				
11	Kukuřice cizozemská, franko pohraniční stanice	„	135—150	810	53·8	97·6	73·8
12	Rýže, transito Praha	„	265—270	1029	56·3	103·9	75·6
	I. Potraviny rostlinné úhrnem	—	—	**735**	**43·9**	**101·3**	**61·3**
	II. Potraviny živočišné:						
13	Maso hovězí z volů: přední (Ústř. jatky v Praze)	1 kg	11—13	1000	110·3	97·1	92·8
	zadní (Ústř. jatky v Praze)	„	13—16				
14	Maso vepřové: z vepřů domácího chovu (Ústř. jatky v Praze)	„	13—15	1060	81·9	95·8	78·0
	z bagounů (Ústř. jatky v Praze)	„	15—16				
15	Maso telecí (Ústř. jatky v Praze)	„	13—16	967	131·8	100·0	114·5
16	Maso skopové (Ústř. jatky v Praze)	„	8—13	766	123·5	93·3	86·1
17	Šunka pražská uzená (loco Praha)	„	23—25	1000	77·4	96·0	77·3
18	Sádlo: tuzemské syrové (loco Praha)	„	16—18	*1193*	*72·3*	*100·3*	*79·3*
	cizozemské: jugoslávské (škvařené) (loco Praha)	„	15·05	*972*	*70·3*	*99·1*	*80·7*
	americké (lisované) (loco Praha)	„	13·25—14				
	Sádlo úhrnem	—	—	1046	71·0	99·5	80·2
19	Máslo: venkovské (selské) (loco Praha)	1 kg	24—26	1023	57·8	97·2	72·3
	čajové (mlékárenské) (loco Praha)	„	28·50—31				
20	Margarin tuzemský (loco Praha)	„	11—12	719	54·8	100·0	77·5
21	Vejce: česká a moravská: čerstvá (loco Praha)	1 bedna = 1440 kusů	1350—1488	1366	85·8	100·8	84·6
	vápenná (loco Praha)		1150—1296				
	slovenská: čerstvá (loco Praha)	„	1250—1392				
	vápenná (loco Praha)	„	1150—1200				
	II. Potraviny živočišné úhrnem	—	—	**994**	**88·3**	**97·7**	**84·8**
	III. Různé jiné potraviny a poživatiny:						
22	Cukr surový (prvý výrobek při 88% rendementu), franko Ústí n. L.	100 kg	270—280	1294	80·9	88·7	88·5
23	Rafináda tuzemská zdaněná, velké homole, franko stanice určení	„	435	582	66·9	101·2	73·3
24	Rafináda nezdan. na vývoz, krystal v pytlích, franko stát. hranice	„	380	1382	89·4	101·3	91·4
25	Sůl kuchyňská jemná, tuzemská: a) mletá (loco Praha)	„	182—195	823	77·2	100·0	86·7
	b) vypařovaná (loco Praha)	„	210				
26	Káva surová: Santos superior (loco Praha)	1 kg	22—23	866	69·7	100·6	81·7
	Rio (loco Praha)	„	19—21				
	Guatemala (loco Praha)	„	25—29				
27	Kakao práškové: tuzemské (loco Praha)	„	12	550	57·3	96·1	68·5
	holandské (loco Praha)	„	27·50—28				
28	Čaj: Souchong (loco Praha)	„	50—56	1217	103·1	98·6	105·1
	Orange pecco (loco Praha)	„	58—63				
29	Chmel: žatecký, loco nakl. stanice	50 kg	3600—3800	1488	82·0	112·1	166·2
	úštěcký „ „ „	„	3350—3600				
30	Slad, franko stan. sladovny	100 kg	230—245	872	43·2	95·0	58·7
31	Pivo obyčejné: 10° světlé, loco pivovar Praha	1 hl	139—154	821	62·3	100·0	66·3
32	Pivo plzeňské: 10° ležák, loco pivovar	„	200	824	70·4	100·0	73·2
	12° exportní „Prazdroj“, loco pivovar	„	220				

1. Velkoobchodní ceny a indexy hlavních druhů zboží v Československé republice v listopadu 1923.
(Pokračování.)

Pořad. číslo	Druh zboží (Podmínky obchodní)	Jednotka míry a váhy	Listopad 1923: Ceny v Kč	Indexy: Červenec 1914=100	Leden 1922=100	Říjen 1923=100	Roční průměr 1922=100
1	2	3	4	5	6	7	8
33	Víno výčepní stolní, loco Praha	1 hl	500—800	929	48·5	104·0	56·9
34	Tabák: doutníky „Kuba“, loco hlavní sklad	100 kusů	72	651	80·5	100·0	84·4
	cigarety „Sport“, „ „ „	„	16·20				
	dýmkový obyčejný, „ „ „	1 kg	18				
35	Seno lisované (loco nakl. stanice)	100 kg	52·50—62·50	622	18·3	103·6	24·3
36	Sláma: krmná, lisovaná (ječná a ovesná) (loco nakl. stanice)	100 kg	36·50—40·50	762	36·7	100·0	43·7
	ke stlaní, lisovaná v drátě (loco nakl. stanice)		36·50—40·50				
	III. Různé jiné potraviny a poživatiny úhrnem	—	—	**912**	**65·8**	**100·1**	**77·9**
	A. Potraviny a poživatiny úhrnem	—	—	**874**	**64·1**	**99·9**	**74·1**
	B. PRŮMYSLOVÉ LÁTKY A VÝROBKY						
	I. Nerosty:						
37	Slévárenské železo č. I. (loco stanice hutní)	100 kg	60—70	735	35·4	100·0	46·6
38	Železo (polotovary a tovary): (loco stanice hutní)			833	53·3	100·0	61·0
	plávkové železo (ingoty)	„	110				
	tyčové železo	„	155				
	jemné plechy pod 1 mm	„	220				
39	Nástrojová ocel Ia nelegovaná (loco stanice hutní)	1 kg	8·25	1571	82·5	100·0	85·1
40	Měď elektrolytická wirebars, loco Praha	„	11·02	689	50·4	94·3	73·3
41	Olovo, loco hutní stanice	100 kg	500·92	985	60·0	109·1	89·5
42	Kamenné uhlí kusové: ostravské, (neprané) loco důl	„	20·55	1222	59·3	86·5	62·6
	kladenské, „ „	„	26·69				
43	Koks ostravský, kusový, loco závod	„	29·85	1492	41·5	90·0	53·1
44	Hnědé uhlí kusové: mostecké „Julius“, loco důl	„	9·30	1204	82·0	84·3	76·5
	falknovské „Union“-Nové Sedlo, loco důl	„	11·07				
	I. Nerosty úhrnem	—	—	**1091**	**58·0**	**95·5**	**68·5**
	II. Textilie:						
45	Bavlna fully middling americká, franko přádelna	1 kg	27·13—27·90	1753	87·6	102·9	111·8
46	Bavlněná příze: 36 warpcops americká (loco přádelna)	„	40—41·30	1449	56·4	107·3	89·8
	20 cops americká (loco přádelna)	„	34—35·18				
	16 východoind. cops (loco přádelna)	„	28·50—32·63				
47	Vlna ovčí praná slovenská: sčesová A, A/AA, AA (franko továrna)	„	63·80—93·80	1235	79·1	100·0	83·4
	soukenická A, A/AA, AA (franko továrna)	„	55·70—78·20				
48	Vlna ovčí praná zámořská: sčesová A, A/AA, AA (franko továrna)	„	85·90-112·40	1483	90·0	102·0	97·9
	soukenická A, A/AA, AA (franko továrna)	„	70·20-101·10				
49	Hedvábí surové: it. grège 13/15 den. exquis (franko továrna)	„	710—741	1376	53·0	95·5	78·9
	it. trame 28/30 den. exquis surová (franko továrna)	„	698—748				
	it. organsine 20/22 den. exquis sur. (franko továrna)	„	722—766				
50	Juta: surová first actual, franko přádelna	100 kg	421	*628*	*51·3*	*98·1*	*62·3*
	příze č. 6 S útek, loco „	„	720	*655*	*40·0*	*98·9*	*56·8*
	Juta úhrnem	—	—	641	45·6	98·5	59·5
51	Len, tuzemský surový vytřený: I., franko přádelna	100 kg	850—1100	*916*	*39·6*	*128·8*	*62·4*
	II., „ „	„	650—850				
	III., „ „	„	400—650				
	Lněná příze č. 40, loco přádelna	1 kopa	900	*1146*	*34·6*	*101·4*	*49·5*
	Len úhrnem	—	—	1031	37·1	115·1	55·9
	II. Textilie úhrnem	—	—	**1281**	**64·1**	**103·0**	**82·5**
	III. Jiné průmyslové látky a výrobky:						
52	Kůže surová: telecí, loco Praha	1 kg	13—20	694	64·1	103·6	109·9
	hovězí, „ „	„	8—14				
53	Kůže vydělaná: tříslová podešev, loco Praha	„	34—42	713	47·2	97·6	76·8
	box teletina, „ „	1 □	7—13·—				
54	Líh čistý zdaněný (nad 96 hl° v jedné nádobě), franko stan. určení	100 hl°	3530—3545	1726	85·7	100·0	88·9
55	Petrolej, Standard white, bez obalu, parita Bohumín	100 kg	147·90	778	38·7	93·5	54·1
56	Olej strojní: lehký visk. 3/4 záp. 50° C, franko Praha se sudy	„	265·20	*1174*	*34·3*	*100·2*	*52·1*
	střední visk. 4/6 záp. 50° C, „ „ „ „	„	311·10				
	těžký visk. 6/8 záp. 50° C, „ „ „ „	„	357·—				
	Olej lněný, loco Praha se sudy	1 kg	9·54	*1590*	*65·8*	*102·3*	*85·6*
	Olej úhrnem	—	—	1382	*50·1*	101·1	68·9

1. Velkoobchodní ceny a indexy hlavních druhů zboží v Československé republice v listop. 1923.
(Dokončení.)

Pořad. číslo	Druh zboží (Podmínky obchodní)	Jednotka míry a váhy	Listopad 1923: Ceny v Kč	Indexy: Červenec 1914 = 100	Leden 1922 = 100	Říjen 1923 = 100	Roční průměr 1922 = 100
1	2	3	4	5	6	7	8
57	Soda: krystalová, franko Praha i s obalem	100 kg	88—90	1281	63·6	100·0	69·8
	amoniaková, „ „ „	„	157·30				
58	Sklo: tabulové: 4/4 (1·5—1·8 mm) III. druh . . . (franko Praha)	1 m²	15	822	46·2	100·0	51·0
59	lité: 1/2 l pivní sklenice . . . (franko Praha)	100 kusů	204—275	1018	58·2	95·8	64·1
60	duté: 1/5 l odlívky s leptaným proužkem IIa (franko Praha)	„	51—110	683	51·6	97·3	58·1
	1 l láhve . . . (franko Praha)	„	104—130				
61	Dřevo tvrdé dubové: kulatina, loco les	1 m³	180—280	*767*	*48·4*	*100·0*	*51·9*
	řezivo neomítané, franko vagon nakl. stan.	„	450—800	*781*	*56·8*	*96·2*	*71·1*
	Dřevo tvrdé úhrnem . .	—	—	774	52·6	98·1	61·5
62	Dřevo měkké (smrk, jedle, borovice): kulatina, loco les	1 m³	45—100	*345*	*43·9*	*100·0*	*50·3*
	řezivo omítané 4—6 m dl., franko vagon naklád. stanice	„	200—400	*513*	*48·0*	*100·0*	*60·9*
	Dřevo měkké úhrnem . .	—	—	429	45·9	100·0	55·6
63	Celulosa: bělená, loco Praha	1 kg	2·90—3·15	1170	49·2	95·0	69·2
	nebělená, loco Praha	„	1·80—2·20				
64	Papír rotační 50 g, loco Praha	„	2·90—3·15	1061	59·9	96·0	68·4
65	Kaolin k výrobě porculánu Ia (pro tuzemskou výrobu i vývoz), franko nakládací stanice	100 kg	65·28—80·58	1122	81·1	102·1	82·6
66	Cement portlandský, loco Praha	„	28·28—33	774	49·9	96·8	56·8
67	Cihly: strojní, loco Praha	1000 kusů	310—320	1016	72·2	104·3	85·9
	ruční „ „	„	290—300				
	III. Jiné průmyslové látky a výrobky úhrnem . .	—	—	**965**	**57·3**	**98·8**	**70·1**
	B. Průmysl. látky a výrobky úhrnem . .	—	—	**1069**	**59·0**	**98·9**	**72·5**
	Úhrnný index velkoobchodní . .	—	—	**964**	**61·7**	**99·4**	**73·3**

2. Indexy velkoobchodních cen zboží dováženého a domácího v Československé republice v listopadu 1923 podle skupin zboží.

Skupina zboží: a) zboží dovážené b) zboží domácí		Listopad 1923: Červenec 1914 = 100	Leden 1922 = 100	Říjen 1923 = 100	Roč. průměr 1922 = 100
A. Potraviny a poživatiny.	a	849	65·1	99·9	76·5
	b	890	64·1	99·9	73·5
B. Průmyslové látky a výrobky	a	1128	57·1	98·1	75·4
	b	1065	59·2	99·2	71·5
Úhrnný index velkoobchodní	a	971	61·6	99·1	76·0
	b	973	61·8	99·6	72·6

3. Indexy velkoobchodních cen v některých státech v letech 1922 a 1923 k základu: červenec 1914 = 100. (Grafické znázornění viz na straně titulní.)

Rok a měsíc	Velká Britanie (Economist)	Francie	Italie (Bachi)	Německo (Frankfurter Zeitung)	Nizozemí [1])	Polsko [2])	Švýcary	Spojené státy severoamerické (Bureau of Labor Statistics)	Československo (úřední)
1922: Leden	167	320	629	4217	163	59231	177	142	1675
Duben	167	320	574	6703	163	75106	165	147	1491
Červenec	171	332	607	9102	164	101587	164	160	1464
Říjen	166	345	655	43223	155	201326	165	159	1059
Listopad	167	359	650	94492	158	275646	171	161	1017
Prosinec	166	369	632	167412	155	346353	172	161	999
1923: Leden	169	395	627	205417	157	551984	175	161	1003
Únor	172	431	634	715881	155	859100	175	162	1019
Březen	171	433	640	677000	156	988500	181	164	1028
Duben	173	423	641	642500	156	1058920	186	164	1031
Květen	172	415	632	823700	149	1125350	187	161	1030
Červen	168	417	610	1498000	149	1881410	181	158	1001
Červenec	163	415	617	3989800	145	3069970	180	156	968
Srpen	163	420	618	28359900	142	5294680	175	155	958
Září	168	432	619	306335800			173	159	957
Říjen	168			18295350000			181		973
Listopad				49071500000000			182		964

[1]) 1913 = 100. — [2]) leden 1914 = 100.

Sestavilo VII. oddělení Státního úřadu statistického. — Vydal svým nákladem Státní úřad statistický v listopadu 1923. — Státní tiskárna v Praze. V komisi knihkupectví Bursík & Kohout v Praze.

CZE

Číslo 28.

CENOVÉ ZPRÁVY

STÁTNÍHO ÚŘADU STATISTICKÉHO

REPUBLIKY ČESKOSLOVENSKÉ

OBSAH: 1. Přehled skupinových indexů maloobchodních cen nejdůležitějších životních potřeb podle zemí za dobu 1921—1923. — 2. Indexy maloobchodních cen nejdůležitějších životních potřeb podle druhů zboží a zemí za listopad 1923. — 3. Skupinové indexy maloobchodních cen nejdůležitějších životních potřeb podle cenových oblastí za listopad 1923. — 4. Maloobchodní ceny a indexy nejdůležitějších životních potřeb ve vnitřní Praze (I.—VIII.), v Brně a v Plzni v listopadu 1923.

Indexy maloobchodních cen v listopadu 1923.

Skupina denních potřeb (I.) poklesla ke střednímu týdnu měsíce listopadu v poměru k měsíci předcházejícímu v průměru pro celou republiku o 0·5% (podle cen z července 1914 o 0·6%). Stejný pokles jako průměr pro celou republiku vykazuje tato skupina i pro Čechy, Moravu a Slezsko, kdežto na Slovensku a na Podkarpatské Rusi ceny tu v průměru stouply o 0·6 a 2·7%; Velká Praha jest téměř nezměněna (+ 0·1%). Čtyři druhy zboží v průměru pro republiku cen nezměnily: brambory, skopové maso, mléko a tvrdé dříví palivové. Desatero druhů zboží stoupl, a to postupně: vejce + 6·3, chlebová mouka + 1·9, máslo a cukr + 1·4, margarin + 1·—, bílá mouka + 0·7, mýdlo rovněž tolik + 0·7, luštěniny + 0·6 a nepatrně, což znamená již skoro nezměněné ceny, sádlo + 0.3 a salám + 0·2%. Pokles jest pozorovati u desatera druhů zboží, z nichž nejvíce se zlevnilo uhlí hnědé — 9·— a kamenné — 5·4%, kteréžto poklesy jsou hlavním důvodem snížení indexu této skupiny. Následují: zelí — 3·1, petrolej — 3·—, měkké dříví palivové — 2·5, obilná káva — 2·—, vepřové maso — 0·9, pivo — 0·7 a hovězí maso — 0·4%. Skupina druhá (textilní látky, obuv a mužské klobouky) stoupla v průměru pro celou republiku a v poměru k měsíci předcházejícímu o 0·7% (o tolikéž i podle cen z r. 1914). Podle jednotlivých zemí jest vzestup tento: Morava a Slezsko + 0·2, Čechy + 0·8 (Velká Praha + 0·6) a Slovensko + 1·6%. Podkarpatská Rus zaznamenává tu pokles o 1·2%, avšak na zpravodajství z této země nelze pro jeho nepravidelnosti klásti přílišné váhy. Nepravidelnosti ty jsou jednak stálé měnění pozorovaných nejběžnějších kvalit zboží, jednak i ta okolnost, že nebývají vůbec anebo včas zaslána data z některých míst, často i těch největších; oboje tyto nepravidelnosti mají při malém rozsahu země za následek stálé kolísání indexu, časem i v odporu k tendencím projevujícím se v ostatních částech republiky. Na vypočítávání průměru pro celou republiku však tyto nedostatky, jež přes veškeru námahu úřadu nebylo lze dosud odstraniti, projevují vliv zcela nepatrný. V průměru pro celou republiku stouply textilní látky o 0·6, obuv o 0·7 a mužské klobouky o 1·3%.

Tabulka č. 4 podává pro tři místa: vnitřní Praha (I.—VIII.), Brno a Plzeň cenová data a indexy pro celý měsíc listopad 1923. Jest nutno opětovně zdůrazniti rozdíl dat této tabulky od tabulek předchozích. Kdežto tyto hlavní tabulky, zahrnující místa v celé republice, obsahují stav cen ke střednímu týdni každého měsíce (a to týdne, do kterého padá datum 15.), tabulka č. 4 jest sestrojena na podkladě nejčastějších cen z celého příslušného měsíce. V poměru k celému předcházejícímu měsíci klesly ceny skupiny I. v Praze o 0·9, v Brně o 0·8% a stouply v Plzni o 1·8%; ceny skupiny II. stouply v Praze o 1·2 a v Plzni o 1·5%, kdežto v Brně zůstaly nezměněny.

---

1. Přehled skupinových indexů maloobchodních cen nejdůležitějších životních potřeb podle zemí za dobu 1921—1923.

Obvod		Roční průměr	Listopad	Roční průměr	Listopad	Duben	Květen	Červen	Červenec	Srpen	Září	Říjen	Listopad
		1921*)		1922		1923							
Čechy	I.	1425	1483	1305	1008	955	955	958	950	920	932	930	923
		(1558)	(1572)										
	II.	2364	2179	1589	1151	1001	983	984	979	952	965	980	988
v tom Velká Praha	I.	1395	1411	1271	988	943	945	958	964	909	920	913	908
		(1505)	(1525)										
	II.	2480	2374	1697	1244	1006	973	978	970	958	967	998	1002
Morava a Slezsko	I.	1395	1476	1256	953	901	906	907	879	858	861	858	856
		(1527)	(1558)										
	II.	2438	2260	1599	1105	1061	1055	1045	1038	1010	1016	1045	1047
Slovensko	I.	1556	1588	1348	997	927	925	939	933	903	913	916	926
		(1659)	(1668)										
	II.	2681	2450	1744	1240	1111	1078	1101	1066	1057	1071	1076	1092
Podkarpatská Rus	I.	1692	1737	1445	1108	1013	996	978	966	992	1020	1006	1044
		(1845)	(1815)										
	II	3093	2634	1881	1379	1109	1095	1133	1130	1106	1085	1106	1094
Celá republika úhrnem	I.	1423	1484	**1289**	**984**	**927**	**928**	**933**	**921**	**892**	**903**	**901**	**896**
		(1550)	(1569)										
	II.	2402	2243	**1618**	**1156**	**1033**	**1015**	**1017**	**1007**	**982**	**993**	**1010**	**1017**

*) Indexy skupiny I. v r. 1921 v závorkách vypočítány podle cen volného obchodu u všech druhů zboží, indexy bez závorek u mouky a cukru podle cen úředních přídělů.

CENA Kč 1·50 bez další přirážky.

2. Indexy maloobchodních cen nejdůležitějších životních potřeb podle druhů zboží a zemí za listopad 1923.

Červenec 1914 = 100.

Pořad. číslo	Druh zboží	Čechy		V tom Velká Praha		Morava a Slezsko		Slovensko		Podkarpatská Rus		Celá republika	
		říjen	listop.	říjen	listop.	říjen	listop.	říjen	listop.	říjen	listop.	říjen	listop.
		1923											
	I. Potraviny, palivo, petrolej a mýdlo:												
1	Mouka chlebová . . .	757	771	831	834	603	609	717	730	781	771	693	707
2	„ bílá k vaření nebo pečení	729	738	721	724	676	688	688	683	877	811	707	712
3	Brambory	680	650	691	673	455	473	522	556	925	1000	590	590
4	Maso hovězí	945	935	923	898	823	819	842	846	963	982	889	885
5	„ vepřové	1004	985	942	901	941	943	1027	1027	1077	1080	987	978
6	„ skopové	1006	1011	961	968	797	797	900	878	873	879	929	929
7	Salám obyčejný	990	984	877	901	1097	1112	1211	1244	1312	1324	1048	1051
8	Vepřové sádlo syrové .	1067	1086	992	1049	960	938	1027	1025	1166	1158	1036	1039
9	Máslo nepřepuštěné . .	1033	1038	1105	1116	883	897	992	1013	1155	1243	983	997
10	Margarin	883	898	772	772	935	942	1108	1104	1333	1350	919	928
11	Mléko	887	891	815	812	787	774	953	963	1075	1187	843	843
12	Vejce	1457	1514	1275	1313	1314	1443	1267	1483	1800	2175	1357	1443
13	Cukr	604	617	620	633	581	587	579	574	626	623	592	600
14	Luštěniny (hrách, čočka)	1380	1377	1406	1411	1144	1152	1057	1075	1322	1388	1267	1274
15	Zelí (hlávkové, naklád.)	670	689	655	738	654	577	713	613	496	401	667	653
16	Káva obilní	438	428	611	598	451	440	592	577	592	615	471	462
17	Pivo obyčejné	748	755	670	673	695	697	738	721	863	810	767	761
18	Uhlí kamenné	1499	1391	1454	1297	1291	1252	1299	1216	1186	1237	1382	1307
19	„ hnědé	1293	1214	1372	1205	1350	1299	1394	1426	1270	1288	1300	1183
20	Dříví tvrdé	777	776	862	921	758	755	738	765	767	796	747	747
21	„ měkké	798	773	882	899	785	772	777	818	816	1003	783	763
22	Petrolej	641	627	559	565	647	600	676	676	794	781	642	622
23	Mýdlo jádrové	1100	1092	1006	990	1107	1125	1241	1276	1077	1120	1122	1130
	Indexové číslo skupiny I.	**930**	**923**	**913**	**908**	**858**	**856**	**916**	**926**	**1006**	**1044**	**901**	**896**
	II. Látky, obuv, klobouky:												
	a) *Látky:*												
24	Bavlněná látka šatová .	1031	1046	1550	1527	1070	1051	930	961	862	843	1036	1040
25	Bavlněná látka rumburská (štruks)	1102	1109	1419	1389	999	1006	1043	1060	1301	1209	1077	1083
26	Oxford	1185	1195	1195	1205	1394	1412	1291	1272	1205	1171	1254	1260
27	Flanel	1183	1198	1224	1240	1285	1323	1243	1273	1496	1454	1238	1262
28	Kreton	1097	1097	965	935	1268	1270	1071	1087	1321	1321	1134	1136
29	Barchet	1051	1056	1012	1065	1308	1277	1321	1302	1406	1385	1137	1131
30	Kaliko	974	991	982	980	1268	1279	1046	1111	1056	1072	1050	1073
31	Kanafas	1000	1003	1049	1030	1367	1347	1294	1298	1162	1162	1141	1138
	b) *Obuv:*												
32	Mužská čís. 40—46 z hověziny, rámově šitá (strojně nebo ručně)	792	799	737	739	695	697	861	868	776	761	775	781
33	Ženská čís. 36—42, téhož druhu	839	847	752	755	829	834	898	910	802	792	840	849
34	Chlapecká čís. 36—39 z mastné hladké hověziny (kolíčkovaná) .	835	833	728	717	694	692	891	875	821	781	804	800
35	Dětská z hlazené koniny neb teletiny černé barvy (kolíčkovaná) . .	764	773	598	609	637	638	809	836	738	703	732	741
	c) *Klobouky mužské:*												
36	Vlněný měkký (střední jakost)	992	1009	1026	1082	926	946	1203	1237	1175	1329	1000	1024
37	Plstěný měkký (střední jakost)	877	875	735	753	889	887	1161	1201	1359	1336	917	920
	Indexové číslo skupiny II.	**980**	**988**	**998**	**1002**	**1045**	**1047**	**1076**	**1092**	**1106**	**1094**	**1010**	**1017**

3. Skupinové indexy maloobchodních cen nejdůležitějších životních potřeb podle cenových oblastí za listopad 1923.

Červenec 1914 = 100.

Oblast cenová: I. = index skupiny I. II. = „ „ II.		Říjen 1923	Listopad 1923
A. ČECHY			
1. **Velká Praha** (35 míst)	I.	913	908
	II.	998	1002
2. **Česká nížina** (širší Polabí): Pardubice	I.	913	896
	II.	949	948
Ostatní místa (88)	I.	935	928
	II.	949	952
3. **Severní Čechy:** Liberec	I.	942	916
	II.	1037	1029
Jablonec nad Nisou	I.	979	976
	II.	1125	1112
Varnsdorf	I.	1134	1126
	II.	1150	1217
Ostatní místa (39)	I.	960	948
	II.	1024	1027
4. **Rudohoří a Podrudohoří:** Aš	I.	986	948
	II.	1304	1090
Cheb	I.	893	874
	II.	1176	1140
Chomutov	I.	1002	976
	II.	948	1040
Most	I.	925	912
	II.	874	919
Teplice-Šanov	I.	908	900
	II.	1250	1296
Ústí nad Labem	I.	983	981
	II.	1208	1250
Karlovy Vary	I.	832	832
	II.	.	.
Falknov	I.	1002	994
	II.	1018	1025
Ostatní místa[1]) (62)	I.	954	954
	II.	1030	1012
5. **Šumava a kraje přilehlé** (22 míst)	I.	936	927
	II.	974	986
6. **Západní Čechy** (Plzeňsko a Kladensko): Plzeň	I.	853	860
	II.	1076	1037
Kladno	I.	982	1030
	II.	1000	994
Ostatní místa [2]) (30)	I.	954	964
	II.	962	983
7. **Jižní Čechy:** České Budějovice	I.	1002	983
	II.	1062	1097
Ostatní místa (29)	I.	923	925
	II.	954	965
8. **Českomoravská vysočina** (9 míst)	I.	921	917
	II.	982	1010
9. **České Sudety** (hl. Krkonoše a Orlické hory) (45 míst)	I.	953	949
	II.	1002	1025
B. MORAVA A SLEZSKO			
10. **Střední Morava** (hl. Moravská nížina): Brno I.—IV.	I.	799	792
	II.	1274	1282
Olomouc (vnitřní město)	I.	854	875
	II.	909	926
Přerov	I.	851	.
	II.	955	.
Prostějov	I.	992	997
	II.	1078	1060
Znojmo	I.	8[illegible]2	844
	II.	1035	1030
Ostatní místa (62)	I.	898	886
	II.	994	981
11. **Českomoravská vysočina:** Jihlava	I.	970	955
	II.	1025	1009
Ostatní místa (10)	I.	973	956
	II.	1050	1032
12. **Sev. Morava a sev.-záp. část opav. Slezska** (Mor.-sl. Sudety) (21 míst)	I.	928	926
	II.	1032	1043
13. **Ostatní část Slezska, Hlučínsko a Ostravsko:** Krnov	I.	788	778
	II.	912	902
Opava	I.	842	838
	II.	1321	1310
Moravská Ostrava	I.	829	829
	II.	1086	1088
Slezská Ostrava	I.	786	760
	II.	1167	1161
Vítkovice	I.	925	921
	II.	1203	1197
Ostatní místa (30)	I.	867	878
	II.	1017	1033
14. **Vých. Morava** (Mor. Karpaty) (17 míst)	I.	885	889
	II.	1140	1136
C. SLOVENSKO			
15. **Dunajská nížina:** Bratislava	I.	.	1059
	II.	.	1245
Ostatní místa (32)	I.	966	980
	II.	1001	1017
16. **Západní Slovensko** (42 míst)	I.	894	907
	II.	1014	1032
17. **Severní Slovensko** (9 míst)	I.	*)901	906
	II.	1064	1003
18. **Střední Slovensko** (15 míst)	I.	873	881
	II.	1067	1121
19. **Východní Slovensko** (župa spišská a gemerská) (20 míst)	I.	888	882
	II.	998	1022
20. **Vých. Slovensko** (župa šaryšská, abaujská a zemplínská): Košice	I.	846	872
	II.	1014	1083
Ostatní místa (16)	I.	872	888
	II.	1178	1190
D. PODKARPATSKÁ RUS			
21. **Severní část** (8 míst)	I.	931	966
	II.	1155	1121
22. **Jižní část:** Mukačevo	I.	1037	1032
	II.	.	.
Užhorod	I.	860	896
	II.	847	827
Ostatní místa (13)	I.	1021	1038
	II.	1102	1098

[1]) I s Ašem, Karlovými Vary a Falknovem jakožto městy s méně než 20.000 obyv. — [2]) I s Kladnem jakožto městem s méně než 20.000 obyv. — *) Revidováno.

4. Maloobchodní ceny a indexy nejdůležitějších životních potřeb ve vnitřní Praze (I.—VIII.), v Brně a v Plzni v listopadu 1923.

Pořadové číslo	Druh zboží	Jednotka míry	Ceny v Kč v Praze (listopad 1923)	Ceny v Kč v Brně (listopad 1923)	Ceny v Kč v Plzni (listopad 1923)	Indexy (Červenec 1914 = 100) pro Prahu (listopad 1923)	Indexy (Červenec 1914 = 100) pro Brno (listopad 1923)	Indexy (Červenec 1914 = 100) pro Plzeň (listopad 1923)
	I. Potraviny, palivo, petrolej a mýdlo:							
1	Mouka chlebová	1 kg	2·50	2·—	2·—	781	526	625
2	Chléb bílý, 1 bochník o váze 1·40 kg	1 kus	3·20	2·80	2·60			
3	„ černý „ „ „ „ „	„	2·80	2·66	.			
4	Mouka bílá pšeničná k pečení	1 kg	3·20	3·—	3·—	667	617	547
5	„ „ „ „ vaření	„	2·80	2·80	2·80			
6	Brambory	„	—·80	—·70	—·70	500	389	350
7	Maso hovězí přední s přívažkem	„	14·50	13·—	14·—	784	682	987
8	„ „ zadní s přívažkem	„	17·—	17·—	16·—			
9	Maso vepřové, bůček	„	16·—	16·—	16·—	793	792	850
10	„ „ pečeně	„	17·—	22·—	18·—			
11	„ skopové (s přívažkem)	„	13·—	11·—	13·—	765	687	691
12	Salám pražský	„	20·—	14·50	15·—	870	853	1154
13	„ polský	„	24·—		24·—			
14	Uzenáče	„	17·—	15·—	15·—			
15	Uzenky (párky)	„	22·—	22·—	24·—			
16	Husa zabitá	„	16·—	17·—	17·—			
17	Vepřové sádlo tuzemské, syrové	„	20·—	19·—	20·—	1087	950	1042
18	„ „ „ přepuštěné	„	24·—	21·—	22·—			
19	„ „ cizozem., lisované	„	14·—	15·20	14·20			
20	Máslo nepřepuštěné	„	26·—	26·—	27·—	1040	812	1174
21	Margarin	„	12·—	19·60	12·80	566	1089	681
22	Ceres	„	13·—	14·—	12·50			
23	Mléko	1 l	2·10	1·80	1·90	700	692	731
24	Vejce čerstvá	1 kus	1·15	1·10	1·10	1437	1571	1833
25	„ vápenná	„	—·95	1·—	—·90			
26	Cukr homolový	1 kg	5·10	5·20	5·—	628	605	625
27	„ kostkový	„	5·20	5·20	5·10			
28	Sůl kuchyňská	„	2·20	2·—	2·20			
29	Hrách neloupaný	„	4·50	5·—	4·—	1338	1115	1097
30	Čočka	„	6·—	7·—	6·50			
31	Rýže italská	„	4·60	4·40	4·80			
32	„ indická	„	4·—	3·20	3·—			
33	Zelí hlávkové	„	1·10	—·70	1·—	670	618	1000
34	„ nakládané	„	1·80	1·50	2·—			
35	Cibule	„	1·10	1·10	1·60			
36	Káva obilná, žitná	„	4·—	3·—	2·60	800	387	433
37	„ „ sladová	„	4·—	3·20	2·60			
38	„ zrnková pražená (Santos)	„	32·—	44·—	34·—			
39	Cikorie	„	8·—	7·60	8·40			
40	Pivo obyčejné 10°	1 l	2·20	2·50	2·40	733	521	750
41	Uhlí kamenné	100 kg	36·—	37·—	37·—	1104	974	1321
42	„ hnědé	„	24·—	28.—	21·—	1132	1217	1250
43	Dříví tvrdé palivové s dovozem, rozštípané	„	50·—	30·—	.			
44	Dříví tvrdé palivové s dovoz., nerozštípané	1 m³	150·—	103·50	110·—	923	863	550
45	„ měkké „ „ „ rozštípané	100 kg	40·—	30·—	.			
46	„ „ „ „ „ nerozštípané	1 m³	120·—	87·50	90·—	800	795	750
47	Petrolej	1 l	2·20	2·—	1·90	611	556	528
48	Plyn k svícení	1 m³	2·30	2·66	1·80			
49	Elektřina k svícení	1 kw. h.	4·—	3·78	4·50			
50	Líh k pálení	1 l	5·50	5·50	5·—			
51	Mýdlo jádrové, obyčejné	1 kg	8·—	8·60	8·—	952	1194	1000
52	Soda	„	2·—	1·60	1·40			
	Indexové číslo skupiny I.	—	—	—	—	856	805	868
	II. Látky, obuv, klobouky:							
	a) *Látky:*							
53	Bavlněná látka šatová	1 m	18·—	.	18·—	1800	1470	2000
54	Bavlněná látka rumburská (štruks)	„	29·—	33·60	28·—	1526	921	1400
55	Oxford	„	8·—	8·40	8·—	1333	2000	1333
56	Flanel	„	5·50	7·50	7·50	1000	1875	1500
57	Kreton	„	6·50	8·40	8·—	867	1647	1333
58	Barchet	„	8·—	8·40	10·—	1067	2333	1250
59	Kaliko	„	4·60	6·80	4·80	920	2125	1200
60	Kanafas	„	9·80	8·40	10·—	1400	1826	1250
	b) *Obuv:*							
61	Mužská čís. 40—46 z hověziny, rámově šitá, strojní práce	1 pár	95·—	90·—	95·—	613	429	633
62	Mužská čís. 40—46 z hověziny, rámově šitá, ruční práce	„	120·—	110·—	105·—			
63	Ženská téhož druhu čís. 36—42, strojní práce	„	95·—	90·—	90·—	655	450	600
64	Ženská téhož druhu čís. 36—42, ruční práce	„	120·—	105·—	100·—			
65	Chlapecká čís. 36—39 z mastné hladké hověziny, kolíčkovaná, strojní práce	„	55·—	70·—	55·—	478	500	550
66	Chlapecká čís. 36—39 z mastné hladké hověziny, kolíčkovaná, ruční práce	„	90·—	75·—	60·—			
67	Dětská z hlazené koniny neb teletiny, černé barvy, strojní práce	„	30·—	48·—	40·—	333	505	800
68	Dětská z hlazené koniny neb teletiny, černé barvy, ruční práce	„	70·—	50·—	45·—			
	c) *Klobouky mužské:*							
69	Vlněný měkký (střední jakost)	1 kus	60·—	50·—	59·—	1200	769	983
70	Plstěný měkký (střední jakost)	„	90·—	90·—	85·—	818	947	850
	Indexové číslo skupiny II.	—	—	—	—	1001	1271	1120

Sestavilo VII. oddělení Státního úřadu statistického. — Vydal svým nákladem Státní úřad statistický v prosinci 1923. — Státní tiskárna v Praze.
V komisi knihkupectví Bursík & Kohout v Praze.

CZE

Číslo 29.

CENOVÉ ZPRÁVY

STÁTNÍHO ÚŘADU STATISTICKÉHO

REPUBLIKY ČESKOSLOVENSKÉ.

OBSAH: 1. Velkoobchodní ceny a indexy hlavních druhů zboží v Československé republice v prosinci 1923. — 2. Indexy velkoobchodních cen zboží dováženého a domácího v Československé republice v prosinci 1923 podle skupin zboží. — 3. Indexy velkoobchodních cen v některých státech v letech 1922 a 1923 k základu: červenec 1914 = 100 (s grafickým znázorněním na straně titulní).

Index velkoobchodních cen k 1. prosinci 1923.

Cenová hladina, pokud jest vyjádřena velkoobchodními cenami zboží, v poslední době kolísá: po sestupu, trvajícím od dubna do září t. ., stoupl index v říjnu o 1·6%, aby opět v listopadu poklesl o 0·6% a v prosinci znovu stoupl o 1·8%, vesměs počítáno podle cen předchozího měsíce. Podle cen předválečných činí prosincový index o 2·1% více. Index jest dnes ve středu mezi červnem (1001) a červencem t. r. (968). Při tom stouply ceny dováženého zboží v průměru o 0·8% a ceny zboží domácího o 2·2%, potraviny a poživatiny o 2·5 a průmyslové látky a výrobky o 1%. Počítají-li se však ceny ve zlatě (viz č. 24—25 r. 1923, str. 127), nedosahuje úhrnný index, ačkoliv i tu stoupl proti předcházejícímu měsíci o 1·8%, ani indexu říjnového. Tento činil 140, listopadový 137·1 a prosincový 139·6. (Potraviny a poživatiny v témž pořadí: 126, 124·3, 127·5, průmyslové látky a výrobky 156·3, 152·1, 153·3.). Jest to následek stoupnutí kursu devis. Ceny v cizině, nehledě k Německu a Polsku, rovněž v poslední době stoupají (v. tab. č. 3 V. Britanie, Nizozemí, Italie a Švýcary). Z podružných skupin stouply v průměru všechny až na poslední smíšenou skupinu průmyslových látek a výrobků, jež poklesla o 0·7%. Pokleslo tu: měkké řezivo — 1·7, tvrdé dřevo (řezivo i kulatina v průměru) — 1·9, cihly — 3·3, strojní olej — 5·6, celulosa — 5·3 a petrolej — 6·9; stouply: měkká kulatina + 10·3, surové kůže + 4·3 a lněný olej + 0·5%. Nejvíce v průměru stouply textilní suroviny a polotovary, + 5·6% a to: surová bavlna + 14·3, bavlněná příze + 14·2, juta + 13·9, zámořská vlna + 3%, len + 2·6, pokleslo jediné surové hedvábí — 9·1%. Skupina potravin rostlinných vzrostla o 3·9%. Stouplo tu veškero obilí (ječmen + 15·8, žito + 9·1, oves + 4·6, pšenice + 0·5%), dále moučné výrobky: kroupy + 7·4, žitná mouka + 5% (pšeničná mouka domácí však poklesla o 1·8% a cizozemská cen nezměnila), konečně brambory + 10·1 a hrách + 2·6%; kukuřice klesla o 7%. Smíšená skupina potravin a poživatin se zvýšila o 2·5% a to stouply: surový cukr + 16·4, nezdaněná rafináda + 13·2, slad + 6·3, seno + 3·5, tuzemská rafináda + 1·1%; klesly: čaj — 0·1, sůl — 0·7 a kakao — 2·1%. Méně již (+ 0·7) stouply v průměru živočišné potraviny a to: sádlo + 9·7, vejce + 8·3, máslo + 6·8, margarin + 2·2, hovězí maso + 0·4%; pokleslo maso telecí — 6·9 a skopové — 14·3%, vepřové pak cen nezměnilo. Nejméně (+ 0·6) stouply nerosty, kde byly v pohybu jen tyto druhy zboží: měď + 2·4 a olovo + 3·3%, hnědé uhlí pak opětně pokleslo o 1%.

V tabulce č. 3 a v grafiku jest nově připojen index rakouský, který se sestrojuje od srpna t. r. Zahrnuje 42 druhů zboží, převážně surovin a polotovarů a to 22 druhů potravin a poživatin a 20 průmyslových látek. Jest vážen (arithmeticky) zjištěnou národohospodářskou spotřebou zahrnutých druhů zboží v r. 1922. Základem jest první pololetí r. 1914. Nebylo oznámeno, ke kterému datu se ceny vyšetřují či zjišťuje-li se snad měsíční průměr.

Grafické znázornění indexů velkoobchod. cen v některých státech za leden 1922—prosinec 1923.

(Viz tabulku na str. 152.)

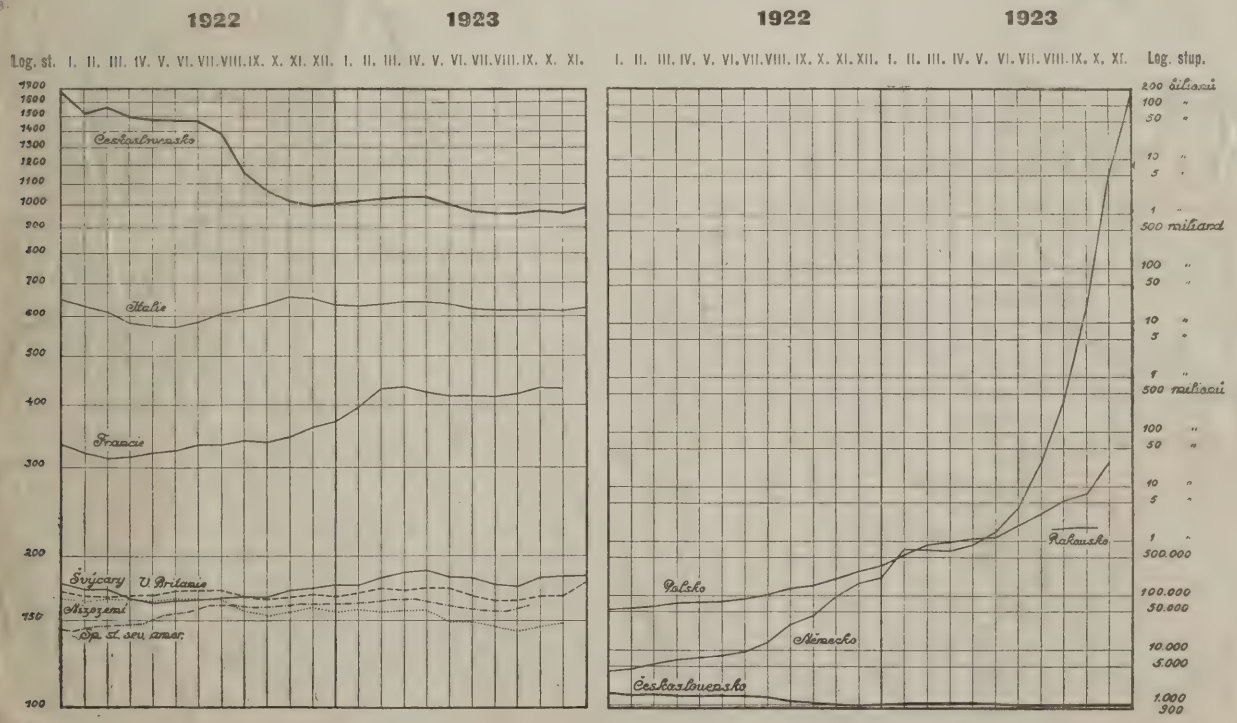

CENA Kč 1·50 bez další přirážky.

1. Velkoobchodní ceny a indexy hlavních druhů zboží v Československé republice v prosinci 1923.

(Veškeré ceny se rozumějí se všemi daněmi a dávkami, zejména také s daní z obratu, u potravin a nápojů bez potravní daně na čáře, u masa však s touto daní.)

Pořad. číslo	Druh zboží (Podmínky obchodní)	Jednotka míry a váhy	Prosinec 1923: Ceny v Kč	Indexy: Červenec 1914=100	Indexy: Leden 1922=100	Indexy: Listopad 1923=100	Indexy: Roční průměr 1922=100
1	2	3	4	5	6	7	8
	A. POTRAVINY A POŽIVATINY						
	I. Potraviny rostlinné:						
1	Pšenice: česká, transito Praha	100 kg	170—178	622	42·9	100·5	61·9
	moravská, loco nakl. stanice	„	158—165				
	slovenská, „ „ „	„	148—160				
2	Žito, transito Praha	„	130—135	661	35·8	109·1	59·7
3	Ječmen, „ „	„	135—143	909	43·8	115·8	66·9
4	Oves, „ „	„	102—104	705	33·0	104·6	44·7
5	Pšeničná mouka č. 0, loco mlýnská stanice	„	262—272	614	47·7	98·2	62·0
6	Pšeničná mouka cizozem.: amer. first clear, franko vagon Děčín	„	235—245	*593*	*47·1*	*100·0*	*62·2*
	uherská 0gg, franko Praha	„	275—290	*649*	*45·2*	*100·0*	*61·3*
	Pšeničná mouka cizozemská úhrnem	—	—	621	46·1	100·0	61·7
7	Žitná mouka č. I., loco mlýnská stanice	100 kg	207—212	693	37·7	105·0	58·0
8	Kroupy, transito Praha	„	230—350	800	58·0	107·4	77·0
9	Brambory jedlé, transito Praha	„	39—48	791	32·8	110·1	53·9
10	Hrách: žlutý, „ „	„	225—275	955	59·1	102·6	70·4
	zelený, „ „	„	260—320				
11	Kukuřice cizozemská, franko pohraniční stanice	„	115—150	753	50·0	93·0	68·6
12	Rýže, transito Praha	„	265—270	1029	56·3	100·0	75·6
	I. Potraviny rostlinné úhrnem	—	—	**763**	**45·3**	**103·9**	**63·4**
	II. Potraviny živočišné:						
13	Maso hovězí z volů: přední (Ústř. jatky v Praze)	1 kg	11—14	1004	110·6	100·4	93·1
	zadní (Ústř. jatky v Praze)	„	12—16				
14	Maso vepřové: z vepřů domácího chovu (Ústř. jatky v Praze)	„	13—15	1060	81·9	100·0	78·0
	z bagounů (Ústř. jatky v Praze)	„	13·50—17·50				
15	Maso telecí (Ústř. jatky v Praze)	„	12—15	900	122·7	93·1	106·6
16	Maso skopové (Ústř. jatky v Praze)	„	6—12	657	105·9	85·7	73·8
17	Šunka pražská uzená (loco Praha)	„	23—25	1000	77·4	100·0	77·3
18	Sádlo: tuzemské syrové (loco Praha)	„	18—19	*1298*	*78·7*	*108·8*	*86·2*
	cizozemské: jugoslávské (škvařené) (loco Praha)	„	17·80	*1075*	*77·6*	*110·1*	*88·4*
	americké (lisované) (loco Praha)	„	13·20—14·60				
	Sádlo úhrnem	—	—	1149	78·0	109·7	87·7
19	Máslo: venkovské (selské) (loco Praha)	1 kg	25—28	1092	61·7	106·8	77·2
	čajové (mlékárenské) (loco Praha)	„	30—34				
20	Margarin tuzemský (loco Praha)	„	11—12·50	734	56·0	102·2	79·2
21	Vejce: česká a moravská: čerstvá (loco Praha)	1 bedna = 1440 kusů	1450—1560	1480	92·9	108·3	91·7
	vápenná (loco Praha)		1250—1400				
	slovenská: čerstvá (loco Praha)	„	1440—1530				
	vápenná (loco Praha)	„	1200—1300				
	II. Potraviny živočišné úhrnem	—	—	**1008**	**87·5**	**100·7**	**85·0**
	III. Různé jiné potraviny a poživatiny:						
22	Cukr surový (prvý výrobek při 88% rendementu), franko Ústí n. L.	100 kg	320	1506	94·1	116·4	103·0
23	Rafináda tuzemská zdaněná, velké homole, franko stanice určení	„	440	589	67·7	101·1	74·2
24	Rafináda nezdan. na vývoz, krystal v pytlích, franko stát. hranice	„	430	1564	101·2	113·2	103·4
25	Sůl kuchyňská jemná, tuzemská: a) mletá (loco Praha)	„	182—190	818	76·7	99·3	86·1
	b) vypařovaná (loco Praha)	„	210				
26	Káva surová: Santos superior (loco Praha)	1 kg	22—23	866	69·7	100·0	81·7
	Rio (loco Praha)	„	19—21				
	Guatemala (loco Praha)	„	25—29				
27	Kakao práškové: tuzemské (loco Praha)	„	11·50	542	56·5	97·9	67·5
	holandské (loco Praha)	„	27·50—28				
28	Čaj: Souchong (loco Praha)	„	48—56	1214	103·0	99·9	104·9
	Orange pecco (loco Praha)	„	58—65				
29	Chmel: žatecký, loco nakl. stanice	50 kg	3600—3800	1488	82·0	100·0	166·2
	úštěcký „ „ „	„	3300—3650				
30	Slad, franko stan. sladovny	100 kg	240—265	927	45·9	106·3	62·4
31	Pivo obyčejné: 10° světlé, loco pivovar Praha	1 hl	139—154	821	62·3	100·0	66·3
32	Pivo plzeňské: 10° ležák, loco pivovar	„	200	824	70·4	100·0	73·2
	12° exportní „Prazdroj“, loco pivovar	„	220				

1. Velkoobchodní ceny a indexy hlavních druhů zboží v Československé republice v prosinci 1923.
(Pokračování.)

Pořad. číslo	Druh zboží (Podmínky obchodní)	Jednotka míry a váhy	Prosinec 1923 Ceny v Kč	Indexy Červenec 1914=100	Indexy Leden 1922=100	Indexy Listopad 1923=100	Indexy Roční průměr 1922=100
1	2	3	4	5	6	7	8
33	Víno výčepní stolní, loco Praha	1 hl	500—800	929	48·5	100·0	56·9
34	Tabák: doutníky „Kuba“, loco hlavní sklad	100 kusů	72	651	80·5	100·0	84·4
	cigarety „Sport“, „ „ „	„	16·20				
	dýmkový obyčejný, „ „ „	1 kg	18				
35	Seno lisované } loco nakl. stanice		54·50—64·50	643	18·9	103·5	25·1
36	Sláma: krmná, lisovaná (ječná a ovesná) } loco nakl. stanice	100 kg	36·50—40·50	762	36·7	100·0	43·7
	ke stlaní, lisovaná v drátě } loco nakl. stanice		36·50—40·50				
	III. Různé jiné potraviny a poživatiny úhrnem	—	—	**943**	**67·6**	**102·5**	**79·9**
	A. Potraviny a poživatiny úhrnem	—	—	**899**	**65·1**	**102·5**	**75·7**
	B. PRŮMYSLOVÉ LÁTKY A VÝROBKY						
	I. Nerosty:						
37	Slévárenské železo č. I. } loco stanice hutní	100 kg	60—70	735	35·4	100·0	46·6
38	Železo (polotovary a tovary):						
	plávkové železo (ingoty) } loco stanice hutní	„	110	833	53·3	100·0	61·0
	tyčové železo } loco stanice hutní	„	155				
	jemné plechy pod 1 mm } loco stanice hutní	„	220				
39	Nástrojová ocel Ia nelegovaná	1 kg	8·25	1571	82·5	100·0	85·1
40	Měď elektrolytická wirebars, loco Praha	„	11·28	705	51·6	102·4	75·0
41	Olovo, loco hutní stanice	100 kg	517·55	1018	62·0	103·3	92·5
42	Kamenné uhlí kusové: ostravské (neprané), loco důl	„	20·55	1222	59·3	100·0	62·6
	kladenské, „ „	„	26·69				
43	Koks ostravský, kusový, loco závod	„	29·85	1492	41·5	100·0	53·1
44	Hnědé uhlí kusové: mostecké „Julius“, loco důl	„	9·20	1193	81·1	99·0	75·7
	falknovské „Union“-Nové Sedlo, loco důl	„	10·97				
	I. Nerosty úhrnem	—	—	**1096**	**58·3**	**100·6**	**68·9**
	II. Textilie:						
45	Bavlna fully middling americká, franko přádelna	1 kg	31·40—31·50	2003	100·2	114·3	127·8
46	Bavlněná příze: 36 warpcops americká } loco přádelna	„	44—47·92	1655	64·4	114·2	102·5
	20 cops americká } loco přádelna	„	38—41·80				
	16 východoind. cops } loco přádelna	„	32·50—37·30				
47	Vlna ovčí praná slovenská: sčesová A, A/AA, AA } franko továrna	„	63·80—93·80	1235	79·1	100·0	83·4
	soukenická A, A/AA, AA } franko továrna	„	55·70—78·20				
48	Vlna ovčí praná zámořská: sčesová A, A/AA, AA } franko továrna	„	88·60—115·70	1528	92·7	103·0	100·8
	soukenická A, A/AA, AA } franko továrna	„	72·30—104·10				
49	Hedvábí surové: it. grège 13/15 den. exquis } franko továrna	„	636—667	1251	48·2	90·9	71·7
	it. trame 28/30 den. exquis surová } franko továrna	„	612—709				
	it. organsine 20/22 den. exquis sur. } franko továrna	„	642—722				
50	Juta: surová first actual, franko přádelna	100 kg	495	*739*	*60·4*	*117·6*	*73·3*
	příze č. 6 S útek, loco „	„	794	*722*	*44·1*	*110·3*	*62·6*
	Juta úhrnem	—	—	730	52·2	113·9	67·9
51	Len, tuzemský surový vytřený: I., franko přádelna	100 kg	900—1200	*931*	*40·0*	*101·0*	*62·9*
	II., „ „	„	600—900				
	III., „ „	„	400—600				
	Lněná příze č. 40, loco přádelna	1 kopa	900—975	*1194*	*36·1*	*104·2*	*51·6*
	Len úhrnem	—	—	1062	38·0	102·6	57·2
	II. Textilie úhrnem	—	—	**1352**	**67·8**	**105·6**	**87·3**
	III. Jiné průmyslové látky a výrobky:						
52	Kůže surová: telecí, loco Praha	1 kg	15—22	725	66·8	104·3	114·6
	hovězí, „ „	„	8—13·25				
53	Kůže vydělaná: třísłová podešev, loco Praha	„	34—42	713	47·2	100·0	76·8
	box teletina, „ „	1 □	7—13				
54	Líh čistý zdaněný (nad 96 hl° v jedné nádobě), franko stan. určení	100 hl°	3530—3545	1726	85·7	100·0	88·9
55	Petrolej, Standard white, bez obalu, parita Bohumín	100 kg	137·70	725	36·0	93·1	50·4
56	Olej strojní: lehký visk. 3/4 záp. 50° C, franko Praha se sudy	„	249·90	*1109*	*32·4*	*94·4*	*49·2*
	střední visk. 4/6 záp. 50° C, „ „ „ „	„	285·60				
	těžký visk. 6/8 záp. 50° C, „ „ „ „	„	346·80				
	Olej lněný, loco Praha se sudy	1 kg	9·59	*1598*	*66·1*	*100·5*	*86·0*
	Olej úhrnem	—	—	1353	49·2	97·4	67·6

1. Velkoobchodní ceny a indexy hlavních druhů zboží v Československé republice v prosinci 1923.
(Dokončení.)

Pořad. číslo	Druh zboží (Podmínky obchodní)	Jednotka míry a váhy	Prosinec 1923				
			Ceny v Kč	Indexy			
				Červenec 1914 = 100	Leden 1922 = 100	Listopad 1923 = 100	Roční průměr 1922 = 100
1	2	3	4	5	6	7	8
57	Soda: krystalová, franko Praha i s obalem	100 kg	88—90	1281	63·6	100·0	69·8
	amoniaková, „ „ „	„	157·30				
58	Sklo: tabulové: 4/4 (1·5—1·8 mm) III. druh	1 m²	15	822	46·2	100·0	51·0
59	lité: 1/2 l pivní sklenice (franko Praha)	100 kusů	204—275	1018	58·2	100·0	64·1
60	duté: 1/5 l odlívky s leptaným proužkem IIa (franko Praha)	„	51—110	683	51·6	100·0	58·1
	1 l láhve (franko Praha)	„	104—130				
61	Dřevo tvrdé dubové: kulatina, loco les	1 m³	150—300	*750*	*47·4*	*97·8*	*50·8*
	řezivo neomítané, franko vagon nakl. stan.	„	380—850	*769*	*55·9*	*98·4*	*69·9*
	Dřevo tvrdé úhrnem	—	—	759	51·6	98·1	60·3
62	Dřevo měkké (smrk, jedle, borovice): kulatina, loco les	1 m³	40—120	*381*	*48·5*	*110·3*	*55·5*
	řezivo omítané 4—6 m dl., franko vagon naklád. stanice	„	190—400	*504*	*47·2*	*98·3*	*59·9*
	Dřevo měkké úhrnem	—	—	442	47·8	104·3	57·7
63	Celulosa: bělená, loco Praha	1 kg	2·75—2·90	1102	46·3	94·2	65·1
	nebělená, loco Praha	„	1·75—2·05				
64	Papír rotační 50 g, loco Praha	„	2·90—3·15	1061	59·9	100·0	68·4
65	Kaolin k výrobě porculánu Ia (pro tuzemskou výrobu i vývoz), franko nakládací stanice	100 kg	65·28—80·58	1122	81·1	100·0	82·6
66	Cement portlandský, loco Praha	„	28·28—33	774	49·9	100·0	56·8
67	Cihly: strojní, loco Praha	1000 kusů	300—310	983	69·8	96·7	83·1
	ruční „ „	„	280—290				
	III. Jiné průmyslové látky a výrobky úhrnem	—	—	**956**	**56·9**	**99·3**	**69·7**
	B. Průmysl. látky a výrobky úhrnem	—	—	**1081**	**59·8**	**101·0**	**73·5**
	Úhrnný index velkoobchodní	—	—	**984**	**62·6**	**101·8**	**74·7**

2. Indexy velkoobchodních cen zboží dováženého a domácího v Československé republice v prosinci 1923 podle skupin zboží.

Skupina zboží: a) zboží dovážené b) zboží domácí		Prosinec 1923			
		Červenec 1914 = 100	Leden 1922 = 100	Listopad 1923 = 100	Roč. průměr 1922 = 100
A. Potraviny a poživatiny	a	853	65·4	100·1	76·6
	b	926	65·5	103·5	75·8
B. Průmyslové látky a výrobky	a	1150	59·0	101·7	77·5
	b	1073	59·5	100·7	72·1
Úhrnný index velkoobchodní	a	983	62·6	100·8	77·0
	b	995	62·7	102·2	74·0

3. Indexy velkoobchodních cen v některých státech v letech 1922 a 1923 k základu: červenec 1914 = 100. (Grafické znázornění viz na straně titulní.)

Rok a měsíc	Velká Britanie (Economist)	Francie	Italie (Bachi)	Německo (Frankfurter Zeitung)	Nizozemí [1])	Polsko [2])	Rakousko (úřední) [3])	Švýcary	Spojené státy severoamerické (Bureau of Labor Statistics)	Československo (úřední)
1922: Leden	167	320	629	4217	163	59231	.	177	142	1675
Duben	167	320	574	6703	163	75106	.	165	147	1491
Červenec	171	332	607	9102	164	101587	.	164	160	1464
Říjen	166	345	655	43223	155	201326	.	165	159	1059
Listopad	167	359	650	94492	158	275646	.	171	161	1017
Prosinec	166	369	632	167412	155	346353	.	172	161	999
1923: Leden	169	395	627	205417	157	551984	.	175	161	1003
Únor	172	431	634	715881	155	859100	.	175	162	1019
Březen	171	433	640	677000	156	988500	.	181	164	1028
Duben	173	423	641	642500	156	1058920	.	186	164	1031
Květen	172	415	632	823700	149	1125350	.	187	161	1030
Červen	168	417	620	1498000	149	1881410	.	181	158	1001
Červenec	163	415	617	3989800	145	3069970	.	180	156	968
Srpen	163	421	618	28359900	142	5294680	1657400	175	155	958
Září	168	433	620	306335800	145	7302200	1779400	173	159	957
Říjen	168	430	614	18295350000	148	27388430	1759700	181		973
Listopad	177		622	4907150000000				182		964
Prosinec				164960000000000				182		984

[1]) 1913 = 100. — [2]) leden 1914 = 100. — [3]) I. pol. 1914 = 100.

Sestavilo VII. oddělení Státního úřadu statistického. — Vydal svým nákladem Státní úřad statistický v prosinci 1923. — Státní tiskárna v Praze.
V komisi knihkupectví Bursík & Kohout v Praze.

338.505 CZE
CZE
THE LIBRARY OF THE
FEB 5 1924
UNIVERSITY OF ILLINOIS

Číslo 30.

CENOVÉ ZPRÁVY

STÁTNÍHO ÚŘADU STATISTICKÉHO

REPUBLIKY ČESKOSLOVENSKÉ

OBSAH: 1. Přehled skupinových indexů maloobchodních cen nejdůležitějších životních potřeb podle zemí za dobu 1921—1923. — 2. Indexy maloobchodních cen nejdůležitějších životních potřeb podle druhů zboží a zemí za prosinec 1923. — 3. Skupinové indexy maloobchodních cen nejdůležitějších životních potřeb podle cenových oblastí za prosinec 1923. — 4. Maloobchodní ceny a indexy nejdůležitějších životních potřeb ve vnitřní Praze (I.—VIII.), v Brně a v Plzni v prosinci 1923.

Indexy maloobchodních cen v prosinci 1923.

V obou skupinách stouply ceny v průměru pro celou republiku a v porovnání s cenami předchozího měsíce stejnoměrně: u denních potřeb (skupina I.) o 1·1 a u textilií, obuvi a mužských klobouků o 1·2%; podle cen předválečných činí vzestup 1·2 a 1·3%, tedy téměř stejně jako v předchozím výpočtu, což značí, že vzájemný poměr cen jednotlivých druhů zboží se ustaluje podle poměrů doby předválečné. Skupina I. nejvíce [illegible]la — tu i dále při základu cen z listopadu 1923 — v Podkarpatské Rusi + 2·7, poté v Čechách + 1·2 [illegible]ká Praha + 1·3), na Moravě a ve Slezsku + 1·— a na Slovensku + 0·7%. Ve skupině II. vzrostly v průceny na Slovensku o 1·9, na Moravě a ve Slezsku o 1·8, v Čechách o 0·7% (ve Velké Praze však pokles [illegible]5%, vymykající se z celkové tendence); Podkarpatská Rus, jejíž cenové záznamy však nebývají dosti spo[illegible], vykazuje pokles — 0·2%. Ve skupině denních potřeb nejvíce zdražila vejce + 9·[illegible] dále brambory + 6·8, [illegible] 6·3, máslo + 6·—, dříví měkké + 3·2, mléko + 1·6, méně než o 1% margarin + 0·9, pšeničná [illegible] 0·7, sádlo + 0·6, chlebová mouka + 0·5, tvrdé dříví + 0·3 a cukr + 0·2%. Značněji zlevnil petrolej [illegible], salám — 1·9, uhlí kamenné — 1·6 a hnědé — 0·9, vepřové a skopové maso rovněž — 0·9%; menší [illegible]kles vykazuje obilná káva — 0·6, hovězí maso — 0·5, luštěniny a mýdlo, obojí — 0·2%. Textilie stouply [illegible]průměru o 1·6, obuv o 0·8 a klobouky o 0·5%.

U měst nepřetržitě pozorovaných stouply denní potřeby v Praze + 0·2, v Brně + 1·2 a v Plzni + 1·7%; skupina II. jest v Praze a Brně nezměněna, v Plzni stoupla o 1·6%.

---

1. Přehled skupinových indexů maloobchodních cen nejdůležitějších životních potřeb podle zemí za dobu 1921—1923.

Obvod		Roční průměr 1921*)	Prosinec 1921*)	Roční průměr 1922	Prosinec 1922	Květen 1923	Červen 1923	Červenec 1923	Srpen 1923	Září 1923	Říjen 1923	Listopad 1923	Prosinec 1923
Čechy	I.	1425 (1558)	1465 (1559)	1305	982	955	958	950	920	932	930	923	935
	II.	2364	2154	1589	1100	983	984	979	952	965	980	988	995
v tom Velká Praha	I.	1395 (1505)	1432 (1519)	1271	961	945	958	964	909	920	913	908	923
	II.	2480	2340	1697	1235	973	978	970	958	967	998	1002	995
Morava a Slezsko	I.	1395 (1527)	1461 (1539)	1256	927	906	907	879	858	861	858	856	866
	II.	2438	2191	1599	1074	1055	1045	1038	1010	1016	1045	1047	1066
Slovensko	I.	1556 (1659)	1604 (1676)	1348	982	925	939	933	903	913	916	926	928
	II.	2681	2387	1744	1151	1078	1101	1066	1057	1071	1076	1092	1115
Podkarpatská Rus	I.	1692 (1845)	1688 (1755)	1445	1113	996	978	966	992	1020	1006	1044	1066
	II	3093	2510	1881	1281	1095	1133	1130	1106	1085	1106	1094	1091
Celá republika úhrnem	I.	1423 (1550)	1475 (1556)	**1289**	**961**	**928**	**933**	**921**	**892**	**903**	**901**	**898**)	**909**
	II.	2402	2200	**1618**	**1107**	**1015**	**1017**	**1007**	**982**	**993**	**1010**	**1017**	**1030**

*) Indexy skupiny I. v r. 1921 v závorkách vypočítány podle cen volného obchodu u všech druhů zboží, indexy bez závorek u mouky a cukru podle cen úředních přídělů. — **) Revidováno.

CENA Kč 1·50 bez další přirážky.

2. Indexy maloobchodních cen nejdůležitějších životních potřeb podle druhů zboží a zemí za prosinec 1923.

Červenec 1914 = 100.

Pořad. číslo	Druh zboží	Čechy		V tom Velká Praha		Morava a Slezsko		Slovensko		Podkarpatská Rus		Celá republika	
		listopad	prosinec	listopad	prosinec	listopad	prosinec	listopad	prosinec	listopad	prosinec	listopad	prosinec
		1923											
	I. Potraviny, palivo, petrolej a mýdlo:												
1	Mouka chlebová	771	782	834	803	609	619	730	707	771	777	707	710
2	„ bílá k vaření nebo pečení	738	740	724	729	688	695	683	688	811	857	712	717
3	Brambory	650	700	673	718	473	509	556	611	1000	1125	590	630
4	Maso hovězí	935	926	898	893	819	814	846	854	982	993	885	881
5	„ vepřové	985	978	901	902	943	944	1027	999	1080	1026	978	969
6	„ skopové	1011	994	968	960	797	784	878	865	879	862	929	921
7	Salám obyčejný	984	981	901	908	1112	1077	1244	1164	1324	1297	1051	1031
8	Vepřové sádlo syrové	1086	1088	1049	1066	938	955	1025	1028	1158	1140	1039	1046
9	Máslo nepřepuštěné	1038	1090	1116	1228	897	967	1013	1089	1243	1273	997	1057
10	Margarin	898	905	772	783	942	957	1104	1104	1350	1365	928	937
11	Mléko	891	896	812	815	774	783	963	1005	1187	1287	843	857
12	Vejce	1514	1629	1313	1425	1443	1614	1483	1683	2175	2350	1443	1586
13	Cukr	617	620	633	636	587	586	574	572	623	619	600	601
14	Luštěniny (hrách, čočka)	1377	1397	1411	1447	1152	1146	1075	1026	1388	1279	1274	1272
15	Zelí (hlávkové, naklád.)	689	724	738	771	577	588	613	644	401	515	653	[illegible]
16	Káva obilní	428	432	598	607	440	427	577	575	615	596	462	[illegible]
17	Pivo obyčejné	755	755	673	673	697	695	721	721	810	871	761	7[illegible]
18	Uhlí kamenné	1391	1375	1297	1296	1252	1224	1216	1185	1237	1237	1307	1[illegible]
19	„ hnědé	1214	1204	1205	1179	1299	1310	1426	1387	1288	1288	*)1242	1[illegible]
20	Dříví tvrdé	776	780	921	921	755	756	765	744	796	786	747	[illegible]
21	„ měkké	773	811	899	939	772	763	818	806	1003	1140	763	[illegible]
22	Petrolej	627	600	565	522	600	594	676	633	781	750	622	[illegible]
23	Mýdlo jádrové	1092	1100	990	1009	1125	1122	1276	1253	1120	1089	1130	[illegible]
	Indexové číslo skupiny I.	**923**	**935**	**908**	**923**	**856**	**866**	**926**	**928**	**1044**	**1066**	*)[illegible]	[illegible]
	II. Látky, obuv, klobouky:												
	a) *Látky:*												
24	Bavlněná látka šatová	1046	1043	1527	1473	1051	1064	961	968	843	796	1040	1043
25	Bavlněná látka rumburská (štruks)	1109	1125	1389	1388	1006	1029	1060	1060	1209	1231	1083	1099
26	Oxford	1195	1215	1205	1214	1412	1435	1272	1319	1171	1175	1260	1286
27	Flanel	1198	1183	1240	1136	1323	1331	1273	1273	1454	1489	1262	1253
28	Kreton	1097	1108	935	954	1270	1309	1087	1134	1321	1385	1136	1161
29	Barchet	1056	1058	1035	1038	1277	1337	1302	1370	1385	1389	1131	1156
30	Kaliko	991	1028	980	996	1279	1308	1111	1161	1072	1040	1073	1107
31	Kanafas	1003	1023	1030	1061	1347	1380	1298	1338	1162	1098	1138	1161
	b) *Obuv:*												
32	Mužská čís. 40—46 z hověziny, rámově šitá (strojně nebo ručně)	799	817	739	772	697	709	868	870	761	765	781	797
33	Ženská čís. 36—42, téhož druhu	847	840	755	732	834	845	910	905	792	823	849	849
34	Chlapecká čís. 36—39 z mastné hladké hověziny (kolíčkovaná)	833	833	717	741	692	717	875	882	781	814	800	810
35	Dětská z hlazené koniny neb teletiny černé barvy (kolíčkovaná)	773	755	609	576	638	648	836	857	703	717	741	739
	c) *Klobouky mužské:*												
36	Vlněný měkký (střední jakost)	1009	1013	1082	1083	946	939	1237	1258	1329	1256	1024	1027
37	Plstěný měkký (střední jakost)	875	889	753	763	887	874	1201	1209	1336	1296	920	927
	Indexové číslo skupiny II.	**988**	**995**	**1002**	**995**	**1047**	**1066**	**1092**	**1115**	**1094**	**1091**	**1017**	**1030**

*) Revidováno.

3. Skupinové indexy maloobchodních cen nejdůležitějších životních potřeb podle cenových oblastí za prosinec 1923.

Červenec 1914 = 100.

Oblast cenová: I. = index skupiny I. II. = „ „ II.		Listopad 1923	Prosinec 1923
A. ČECHY			
1. **Velká Praha** (32 míst)	I.	908	923
	II.	1002	995
2. **Česká nížina** (širší Polabí): Pardubice	I.	896	914
	II.	948	959
Ostatní místa (82)	I.	928	944
	II.	952	960
3. **Severní Čechy**: Liberec	I.	916	923
	II.	1029	1110
Jablonec nad Nisou	I.	976	959
	II.	1112	1177
Varnsdorf	I.	1126	1121
	II.	1217	1237
Ostatní místa (38)	I.	948	948
	II.	1027	1050
4. **Rudohoří a Podrudohoří**: Aš	I.	948	947
	II.	1090	1117
Cheb	I.	893	874
	II.	1176	1140
Chomutov	I.	976	1000
	II.	1040	1022
Most	I.	912	927
	II.	919	920
Teplice-Šanov	I.	900	913
	II.	1296	1275
Ústí nad Labem	I.	981	986
	II.	1250	1285
Karlovy Vary	I.	832	852
	II.	.	.
Falknov	I.	994	970
	II.	1025	1026
Ostatní místa[1]) (66)	I.	954	973
	II.	1012	1026
5. **Šumava a kraje přilehlé** (27 míst)	I.	927	929
	II.	986	999
6. **Západní Čechy** (Plzeňsko a Kladensko): Plzeň	I.	860	871
	II.	1037	1024
Kladno	I.	1030	1000
	II.	994	1022
Ostatní místa [2]) (26)	I.	964	968
	II.	983	995
7. **Jižní Čechy**: České Budějovice	I.	983	987
	II.	1097	1105
Ostatní místa (27)	I.	925	944
	II.	965	965
8. **Českomoravská vysočina** (9 míst)	I.	917	928
	II.	1010	1026
9. **České Sudety** (hl. Krkonoše a Orlické hory) (42 míst)	I.	949	958
	II.	1025	1041
B. MORAVA A SLEZSKO			
10. **Střední Morava** (hl. Moravská nížina): Brno I.—IV.	I.	792	815
	II.	1282	1281
Olomouc (vnitřní město)	I.	875	880
	II	926	945
Přerov	I.	.	.
	II.	.	.
Prostějov	I.	997	1004
	II.	1060	1057
Znojmo	I.	882	844
	II.	1035	1030
Ostatní místa (58)	I.	886	903
	II.	981	989
11. **Českomoravská vysočina**: Jihlava	I.	955	957
	II.	1009	1031
Ostatní místa (9)	I.	956	967
	II.	*)1047	1069
12. **Sev. Morava a sev.-záp. část opav. Slezska** (Mor.-sl. Sudety) (25 míst)	I.	926	924
	II.	1043	1056
13. **Ostatní část Slezska, Hlučínsko a Ostravsko**: Krnov	I.	778	782
	II.	902	966
Opava	I.	838	843
	II.	1310	1382
Moravská Ostrava	I.	829	841
	II.	1088	1074
Slezská Ostrava	I.	760	757
	II.	1161	1205
Vítkovice	I.	921	930
	II.	1197	1219
Ostatní místa (27)	I.	878	876
	II.	1033	1055
14. **Vých. Morava** (Mor. Karpaty) (16 míst)	I.	889	891
	II.	1136	1176
C. SLOVENSKO			
15. **Dunajská nížina**: Bratislava	I.	1059	.
	II.	1245	.
Ostatní místa (32)	I.	980	988
	II.	1017	1024
16. **Západní Slovensko** (42 míst)	I.	907	910
	II.	1032	1044
17. **Severní Slovensko** (8 míst)	I.	906	923
	II.	1003	1047
18. **Střední Slovensko** (14 míst)	I.	881	909
	II.	1121	1124
19. **Východní Slovensko** (župa spišská a gemerská) (19 míst)	I.	882	868
	II.	1022	1015
20. **Vých. Slovensko** (župa šaryšská, abaujská a zemplínská): Košice	I.	872	883
	II.	1083	1118
Ostatní místa (13)	I.	888	899
	II.	1190	1240
D. PODKARPATSKÁ RUS			
21. **Severní část** (9 míst)	I.	966	993
	II.	1121	1100
22. **Jižní část**: Mukačevo	I.	.	.
	II.	.	.
Užhorod	I.	896	905
	II.	827	865
Ostatní místa (11)	I.	1038	1059
	II.	1098	1082

[1]) I s Ašem, Karlovými Vary a Falknovem, jakožto městy s méně než 20.000 obyv. — [2]) I s Kladnem, jakožto městem s méně než 20.000 obyv. — *) Revidováno.

4. Maloobchodní ceny a indexy nejdůležitějších životních potřeb ve vnitřní Praze (I.—VIII.), v Brně a v Plzni v prosinci 1923.

Pořadové číslo	Druh zboží	Jednotka míry	Ceny v Kč v Praze	Ceny v Kč v Brně	Ceny v Kč v Plzni	Indexy (Červenec 1914 = 100) pro Prahu	Indexy pro Brno	Indexy pro Plzeň
			prosinec 1923					
	I. Potraviny, palivo, petrolej a mýdlo:							
1	Mouka chlebová	1 kg	2·50	2·—	2·10	781	526	656
2	Chléb bílý, 1 bochník o váze 1·40 kg	1 kus	3·30	2·80	2·80			
3	„ černý „ „ „ „ „	„	2·80	2·66	.			
4	Mouka bílá pšeničná k pečení	1 kg	3·20	3·—	2·90	667	617	547
5	„ „ „ „ vaření	„	2·80	2·80	2·90			
6	Brambory	„	—·80	—·80	—·80	500	444	400
7	Maso hovězí přední s přívažkem	„	14·50	13·—	15·—	784	682	1020
8	„ „ zadní s přívažkem	„	17·—	17·—	16·—			
9	Maso vepřové, bůček	„	16·—	16·—	16·—	793	792	850
10	„ „ pečeně	„	17·—	22·—	18·—			
11	„ skopové (s přívažkem)	„	13·—	11·—	14·—	765	687	745
12	Salám pražský	„	20·—	14·50	15·—	870	853	1154
13	„ polský	„	24·—		24·—			
14	Uzenáče	„	17·—	15·—	15·—			
15	Uzenky (párky)	„	22·—	22·—	24·—			
16	Husa zabitá	„	15·—	16·—	17·—			
17	Vepřové sádlo tuzemské, syrové	„	20·—	19·—	20·—	1087	950	1042
18	„ „ „ přepuštěné	„	24·—	21·—	22·—			
19	„ „ cizozem., lisované	„	16·—	15·20	14·80			
20	Máslo nepřepuštěné	„	28·—	30·—	28·—	1120	937	1217
21	Margarin	„	12·—	19·60	12·80	566	1089	681
22	Ceres	„	13·—	14·—	12·50			
23	Mléko	1 l	2·10	1·80	1·90	700	692	731
24	Vejce čerstvá	1 kus	1·20	1·30	1·20	1500	1857	2000
25	„ vápenná	„	1·10	1·20	1·—			
26	Cukr homolový	1 kg	5·10	5·20	5·—	628	605	577
27	„ kostkový	„	5·20	5·20	5·15			
28	Sůl kuchyňská	„	2·20	2·—	2·20			
29	Hrách neloupaný	„	4·50	5·—	4·—	1338	1115	1097
30	Čočka	„	6·—	7·—	6·50			
31	Rýže italská	„	4·60	4·70	4·40			
32	„ indická	„	4·—	3·20	3·—			
33	Zelí hlávkové	„	1·10	—·50	1·—	670	500	1000
34	„ nakládané	„	1·80	1·40	2·—			
35	Cibule	„	1·10	1·—	1·80			
36	Káva obilná, žitná	„	4·—	3·—	2·60	800	375	433
37	„ „ sladová	„	4·—	3·—	2·60			
38	„ zrnková pražená (Santos)	„	32·—	44·—	34·—			
39	Cikorie	„	8·—	7·60	8·—			
40	Pivo obyčejné 10°	1 l	2·20	2·50	2·40	733	521	750
41	Uhlí kamenné	100 kg	36·—	37·—	37·—	1104	974	1221
42	„ hnědé	„	22·—	28·—	21·—	1038	1217	
43	Dříví tvrdé palivové s dovozem, rozštípané	„	50·—	30·—	.			
44	Dříví tvrdé palivové s dovoz., nerozštípané	1 m³	150·—	103·50	110·—	923	863	550
45	„ měkké „ „ „ rozštípané	100 kg	40·—	30·—	.			
46	„ „ „ „ „ nerozštípané	1 m³	120·—	87·50	90·—	800	795	750
47	Petrolej	1 l	2·20	2·—	1·80	611	556	500
48	Plyn k svícení	1 m³	2·30	2·66	1·80			
49	Elektřina k svícení	1 kw. h.	4·—	3·78	4·50			
50	Líh k pálení	1 l	5·50	5·50	5·—			
51	Mýdlo jádrové, obyčejné	1 kg	8·—	8·60	8·—	952	1194	1000
52	Soda	„	2·—	.	1·30			
	Indexové číslo skupiny I.	—	—	—	—	858	819	881
	II. Látky, obuv, klobouky:							
	a) *Látky:*							
53	Bavlněná látka šatová	1 m	18·—	.	18·—	1800	1470	2000
54	Bavlněná látka rumburská (štruks)	„	29·—	33·60	28·—	1526	921	1400
55	Oxford	„	8·—	8·40	9·—	1333	2000	1500
56	Flanel	„	5·50	7·50	7·50	1000	1875	1500
57	Kreton	„	6·50	8·40	8·—	867	1647	1333
58	Barchet	„	8·—	8·40	.	1067	2333	1250
59	Kaliko	„	4·60	6·80	5·—	920	2125	1250
60	Kanafas	„	9·80	8·40	10·—	1400	1826	1250
	b) *Obuv:*							
61	Mužská čís. 40—46 z hověziny, rámově šitá, strojní práce	1 pár	95·—	90·—	95·—	613	429	633
62	Mužská čís. 40—46 z hověziny, rámově šitá, ruční práce	„	120·—	110·—	105·—			
63	Ženská téhož druhu čís. 36—42, strojní práce	„	95·—	90·—	90·—	655	450	600
64	Ženská téhož druhu čís. 36—42, ruční práce	„	120·—	105·—	100·—			
65	Chlapecká čís. 36—39 z mastné hladké hověziny, kolíčkovaná, strojní práce	„	55·—	70·—	55·—	478	500	550
66	Chlapecká čís. 36—39 z mastné hladké hověziny, kolíčkovaná, ruční práce	„	90·—	75·—	60·—			
67	Dětská z hlazené koniny neb teletiny, černé barvy, strojní práce	„	30·—	48·—	40·—	333	505	800
68	Dětská z hlazené koniny neb teletiny, černé barvy, ruční práce	„	70·—	50·—	45·—			
	c) *Klobouky mužské:*							
69	Vlněný měkký (střední jakost)	1 kus	60·—	50·—	59·—	1200	769	983
70	Plstěný měkký (střední jakost)	„	90·—	90·—	90·—	818	947	900
	Indexové číslo skupiny II.	—	—	—	—	1001	1271	1139

Sestavilo VII. oddělení Státního úřadu statistického. — Vydal svým nákladem Státní úřad statistický v lednu 1924. — Státní tiskárna v Praze. V komisi knihkupectví Bursík & Kohout v Praze.